



1ο ΘΕΜΑ



**ΕΛΛΗΝΙΚΗ ΔΗΜΟΚΡΑΤΙΑ
ΝΟΜΟΣ ΑΤΤΙΚΗΣ
ΔΗΜΟΣ ΑΧΑΡΝΩΝ**

Γραφείο Δημάρχου

Φιλαδέλφειας 87 & Μπόσδα

136 73 Αχαρνές

Τηλ.: 213 2072453

Fax: 210 2464022

E-mail: grdhm1@acharnes.gr

Προς: Πρόεδρο του Δημοτικού Συμβουλίου
κ. Ευθύμιο (Θέμη) Οικονόμου

ΕΙΣΗΓΗΣΗ

ΘΕΜΑ: «Εκλογή από το Δημοτικό Συμβούλιο, του Συμπαραστάτη του Δημότη και της Επιχείρησης, σύμφωνα με το άρθρο 77 του Ν.3852/2010».

Σύμφωνα με τις διατάξεις του άρθρου 77 του Ν.3852/2010 όπως τροποποιήθηκε και ισχύει ορίζεται ότι:

Στους Δήμους άνω των είκοσι χιλιάδων (20.000) κατοίκων, καθώς και στους νησιωτικούς Δήμους, με απόφαση του Δημοτικού Συμβουλίου, επιλέγεται κατόπιν προκηρύξεως που δημοσιεύεται στην ιστοσελίδα του Δήμου πρόσωπο εγνωσμένου κύρους και εμπειρίας, ως Συμπαραστάτης του Δημότη και της Επιχείρησης.

Υποψηφιότητες υποβάλλονται με δήλωση που κατατίθεται στο Προεδρείο του Δημοτικού Συμβουλίου κατά την έναρξη της διαδικασίας επιλογής.

Ως Συμπαραστάτης του Δημότη και της Επιχείρησης δεν μπορεί να επιλεγεί αιρετός Δήμου, Περιφέρειας ή Βουλευτής.

Επίσης ισχύουν τα κωλύματα και τα ασυμβίβαστα που προβλέπονται στο άρθρο 10 του Ν. 4804/2021 (Α' 90).

Η θητεία του Συμπαραστάτη του Δημότη και της Επιχείρησης ακολουθεί τη θητεία των δημοτικών αρχών.

Η διαδικασία για την επιλογή γίνεται εντός δύο (2) μηνών από την εγκατάσταση των αρχών.

Ο Συμπαραστάτης του Δημότη και της Επιχείρησης επιλέγεται με απόφαση, η οποία λαμβάνεται με μυστική ψηφοφορία και με πλειοψηφία των δύο τρίτων (2/3) του συνόλου των μελών του Δημοτικού Συμβουλίου. Αν δεν επιτευχθεί η επιλογή, η ψηφοφορία επαναλαμβάνεται κατά την ίδια ή μεταγενέστερη συνεδρίαση με την ίδια πλειοψηφία.

Είναι επιτρεπτή με την ίδια πλειοψηφία και την αυτή διαδικασία η ανάκληση του Συμπαραστάτη για πλημμελή εκτέλεση των καθηκόντων του, με ειδικά αιτιολογημένη απόφαση του Δημοτικού Συμβουλίου.

Με την υπ' αρ. πρωτ.: 14604/08-02-2024 (ΑΔΑ: ΡΒΚΟΩΨ8-Υ18) Προκήρυξη, η οποία δημοσιεύθηκε στην ιστοσελίδα του Δήμου καθώς και στο διαδικτυακό τόπο του Προγράμματος "Διαύγεια" (ΥΠ.ΕΣ.Εγκ. 1/661/07-01-2020), οι ενδιαφερόμενοι που κατέθεσαν αίτηση-δήλωση υποψηφιότητάς για τη θέση του Συμπαραστάτη του Δημότη & της Επιχείρησης ήταν οι :

- κ. Πλατυπόδης Λαμπρινός - Αρ. πρωτ. αίτησης: 18565/20-02-2024.
- κ. Τόκα Έφη - Αρ. πρωτ. αίτησης: 19148/21-02-2024.
- κ. Τσιώλη Βάγια - Αρ. πρωτ. αίτησης: 19668/22-02-2024.
- κ. Βυθούλκας Στυλιανός - Αρ. πρωτ. αίτησης: 19787/22-02-2024.

Ύστερα από τα ανωτέρω, παρακαλώ όπως το Δημοτικό Συμβούλιο προχωρήσει στη λήψη σχετικής απόφασης.

Ο ΔΗΜΑΡΧΟΣ

ΣΠΥΡΙΔΩΝ ΒΡΕΤΤΟΣ



2ο ΘΕΜΑ



ΕΛΛΗΝΙΚΗ ΔΗΜΟΚΡΑΤΙΑ
ΝΟΜΟΣ ΑΤΤΙΚΗΣ
ΔΗΜΟΣ ΑΧΑΡΝΩΝ

ΓΡΑΦΕΙΟ ΠΡΟΕΔΡΟΥ Δ.Σ.

Φιλαδελφείας 87 & Μπόσδα
Τ.Κ. 136 73, Αχαρνές

Προς: Μέλη Δημοτικού Συμβουλίου

ΕΙΣΗΓΗΣΗ

Θέμα: «Συγκρότηση του Συμβουλίου Ένταξης Μεταναστών και Προσφύγων του Δήμου Αχαρνών».

Σύμφωνα με τις διατάξεις του άρθρου 78 του Ν.3852/2010 όπως αντικαταστάθηκε από το άρθρο 79 του Ν. 4555/2018 σε κάθε Δήμο συγκροτείται και λειτουργεί με απόφαση Δημοτικού Συμβουλίου «Συμβούλιο Ένταξης Μεταναστών και Προσφύγων» ως συμβουλευτικό όργανο του Δήμου για την ενίσχυση της ένταξης των μεταναστών και των προσφύγων στην τοπική κοινωνία.

Το Συμβούλιο Ένταξης Μεταναστών και Προσφύγων αποτελείται από έντεκα (11) μέλη, τα οποία ορίζονται από το οικείο Δημοτικό Συμβούλιο.

Ως μέλη (τακτικά και αναπληρωματικά) ορίζονται έξι (6) Δημοτικοί Σύμβουλοι , τέσσερις (4) από την παράταξη του Δημάρχου και δύο (2) από τα μέλη των λοιπών παρατάξεων με μεταξύ τους ψηφοφορία και πέντε (5) εκπρόσωποι αναγνωρισμένων φορέων συλλογικής εκπροσώπησης μεταναστών και προσφύγων.

Με την ίδια απόφαση ορίζεται Πρόεδρος ένας εκ των Δημοτικών Συμβούλων μελών του, καθώς και ο αναπληρωτής του.

Ο Δήμος μας προχώρησε στην έκδοση των υπ' αρ. πρωτ.: 2060/09-01-2024, 6426/22-01-2024 και 13523/06-02-2024 ανοιχτών προσκλήσεων σε συλλόγους που δραστηριοποιούνται **αντίστοιχα** α)στον Δήμο Αχαρνών, β)στην Περιφέρεια Αττικής και γ)Πανελλαδικά, προκειμένου να καταθέσουν αίτηση συμμετοχής για τη συγκρότηση του εν λόγω οργάνου.

Στις προαναφερόμενες προσκλήσεις δεν υπήρξε καμία ανταπόκριση – κατάθεση αιτήσεων από συλλόγους εκπροσώπησης μεταναστών.

Κατόπιν των ανωτέρω παρακαλούμε για την λήψη σχετικής απόφασης από το Δημοτικό Συμβούλιο.

**Ο ΠΡΟΕΔΡΟΣ
ΔΗΜΟΤΙΚΟΥ ΣΥΜΒΟΥΛΙΟΥ**

ΕΥΘΥΜΙΟΣ (ΘΕΜΗΣ) ΟΙΚΟΝΟΜΟΥ



3ο ΘΕΜΑ

ΕΛΛΗΝΙΚΗ ΔΗΜΟΚΡΑΤΙΑ
ΝΟΜΟΣ ΑΤΤΙΚΗΣ
ΔΗΜΟΣ ΑΧΑΡΝΩΝ

Γραφείο Γεν. Γραμματέα

Φιλαδέλφειας 87 & Μπόσδα
Τ.Κ. 13673, Αχαρνές
Τηλ.: 213 2072 451
e-mail: general@acharnes.gr

Προς: Πρόεδρο Δημοτικού Συμβουλίου
κ. Ευθύμιο (Θέμη) Οικονόμου

ΕΙΣΗΓΗΣΗ

ΘΕΜΑ: «Μεταβίβαση αρμοδιοτήτων Δημοτικού Συμβουλίου στην Δημοτική Επιτροπή».

Σύμφωνα με το άρθρο 65, παρ.6 του Ν.3852/10 όπως αντικαταστάθηκε με το άρθρο 72 του Ν. 4555/18, το άρθρο 74Α παρ.1 Ν.3852/10 όπως αντικαταστάθηκε από το άρθρο 9 του Ν.5056/23 και το άρθρο 26 παρ.1 του Ν.5056/23, το Δημοτικό Συμβούλιο μπορεί με απόφασή του να μεταβιβάσει στη Δημοτική Επιτροπή αρμοδιότητες του.

Βάσει των ανωτέρω προτείνουμε την μεταβίβαση των ακόλουθων αρμοδιοτήτων:

- Λήψη αποφάσεων για θέματα προστασίας του περιβάλλοντος (κοπές δέντρων, τοποθετήσεις-μετακινήσεις κάδων απορριμμάτων, χώρους διάθεσης απορριμμάτων, ανακύκλωση κ.λ.π.)
- Αποζημιώσεις ρυμοτομούμενων (αποδοχή συμφωνητικών και υπευθύνων δηλώσεων αποζημίωσης γης και επικείμενων σε κυρωμένες πράξεις εφαρμογής).
- Καθορισμό θέσεων διαφημιστικών πινακίδων, πλαισίων και επιγραφών.
- Καθορισμό προϋποθέσεων λειτουργίας εμποροπανηγύρεων, χριστουγεννιάτικων αγορών και γενικότερα υπαίθριων εμπορικών δραστηριοτήτων.
- Καθορισμό θέσεων άσκησης υπαίθριου εμπορίου.
- Απότμηση πεζοδρομίων.
- Έγκριση εισόδου-εξόδου οχημάτων στο οδικό δίκτυο.
- Εγκρίσεις υψομετρικών μελετών.
- Χορήγηση άδειας τοποθέτησης εμποδίου εμπροσθεν καταστημάτων και γενικότερα άδειας για αποτροπή παράνομης στάθμευσης.
- Απαγόρευση στάσης, στάθμευσης σε διάφορους ελεύθερους Κοινόχρηστους Χώρους.
- Συγκρότηση επιτροπής καταλληλότητας και επιλογής οικοπέδου για την ανέγερση διδακτηρίου, καθώς και επιλογής οικοπέδου μετά κτιρίου κατάλληλου να χαρακτηριστεί ως διδακτήριο.
- Απαλλοτρίωση οικοπέδων για τις ανάγκες της σχολικής στέγης, καθώς και η ανέγερση σχολικών κτιρίων.

- Συγκρότηση Επιτροπής Καταλληλότητας για μίσθωση σχολικών ακινήτων.
- Μίσθωση ακινήτων για την στέγαση δημοσίων σχολικών μονάδων, στέγαση και συστέγαση αυτών και σε περίπτωση συστέγασης, ο καθορισμός της αποκλειστικής χρήσης ορισμένων χώρων του διδακτηρίου, από κάθε σχολική μονάδα, καθώς και την κοινής χρήσης των υπολοίπων χώρων και των ωρών λειτουργίας της κάθε συστεγαζόμενης σχολικής μονάδας.

Παρακαλούμε για την λήψη σχετικής απόφασης.

**Ο ΓΕΝΙΚΟΣ ΓΡΑΜΜΑΤΕΑΣ
ΔΗΜΟΥ ΑΧΑΡΝΩΝ**

ΙΩΑΝΝΗΣ ΔΗΜΗΤΡΑΚΟΠΟΥΛΟΣ



4ο ΘΕΜΑ

ΕΛΛΗΝΙΚΗ ΔΗΜΟΚΡΑΤΙΑ
ΝΟΜΟΣ ΑΤΤΙΚΗΣ
ΔΗΜΟΣ ΑΧΑΡΝΩΝ
ΑΥΤΟΤΕΛΕΣ ΤΜΗΜΑ ΠΟΛΙΤΙΚΗΣ ΠΡΟΣΤΑΣΙΑΣ &
ΔΙΑΧΕΙΡΙΣΗΣ ΚΡΙΣΕΩΝ

Ολυμπιονίκη Χρ.Μάντικα (τέρμα)
Τ.Κ. 13677, Αχαρνές
Τηλ.: (+30)2102435665
Fax: (+30)2102435667
e-mail: p.prostasia.axarnai@gmail.com

Βαθμό προτεραιότητας: «Κοινό»
Χρόνο διατήρησης του εγγράφου στο αρχείο:
(Διηνεκές)

Αχαρνές, 21/02/2024

Προς: 1.Πρόεδρο Δημοτικού Συμβουλίου
2. Αυτοτελές τμήμα υποστήριξης
των πολιτικών οργάνων

ΕΙΣΗΓΗΣΗ

ΘΕΜΑ: «Επικαιροποίηση του Σχεδίου Αντιμετώπισης εκτάκτων αναγκών και άμεσης/βραχείας Διαχείρισης των συνεπειών από την εκδήλωση Πλημμυρικών φαινομένων.»

Σας διαβιβάζουμε την επικαιροποίηση του σχεδίου Αντιμετώπισης εκτάκτων αναγκών και άμεσης/βραχείας Διαχείρισης των συνεπειών από την εκδήλωση Πλημμυρικών φαινομένων του Δήμου μας και παρακαλούμε όπως το εξετάσετε και το εγκρίνετε στην προσεχή συνεδρίαση του Δημοτικού Συμβουλίου .

Στην εν λόγω επικαιροποίηση, τα στοιχεία παραμένουν ίδια με την υπ αρ. 82/21169/2021 (**ΑΔΑ: ΩΛΥΧΩΨ8-ΚΦΨ**) προγενέστερη απόφαση του Δημοτικού Συμβουλίου με θέμα: «Σχέδιο Αντιμετώπισης εκτάκτων Αναγκών και άμεσης/βραχείας Διαχείρισης των συνεπειών από την εκδήλωση Πλημμυρικών φαινομένων»

Επίσης ίδια παραμένουν τα δημογραφικά στοιχεία του Δήμου μας, καθώς διαφέρουν οι θέσεις των αντιδημάρχων.

Τέλος, η εισήγηση του Αυτοτελούς Τμήματος Πολιτικής Προστασίας & Διαχείρισης Κρίσεων, που αφορά στην «Επικαιροποίηση του σχεδίου Αντιμετώπισης εκτάκτων αναγκών και άμεσης/βραχείας Διαχείρισης των συνεπειών από την εκδήλωση Πλημμυρικών φαινομένων έχει ως ακολούθως:



Δήμος Αχαρνών-Θρακομακεδόνων
Αυτ.Τμήμα Πολιτικής προστασίας και
Διαχείρισης Κρίσεων

Σχέδιο Αντιμετώπισης Εκτάκτων Αναγκών
και Άμεσης/Βραχείας Διαχείρισης των
Συνεπειών από την Εκδήλωση Πλημμυρικών
Φαινομένων

Έγκριση και έναρξη ισχύος του παρόντος Σχεδίου

Η ισχύς του παρόντος Σχεδίου Αντιμετώπισης Εκτάκτων Αναγκών και Άμεσης/Βραχείας Διαχείρισης Συνεπειών από την Εκδήλωση Πλημμυρικών φαινομένων του Δήμου Αχαρνών αρχίζει από την ημερομηνία έγκρισής του από το Δημοτικό Συμβούλιο.

Με την έκδοση του παρόντος προγενέστερα σχέδια παύουν να ισχύουν.

ΕΓΚΡΙΝΕΤΑΙ

...../...../2024

Για το Δημοτικό Συμβούλιο Δήμου Αχαρνών

Ο ΔΗΜΑΡΧΟΣ

Σπυρίδων Βρεττός

Έναρξη ισχύος και εξουσιοδότηση εφαρμογής του Σχεδίου

Το παρόν Σχέδιο Αντιμετώπισης Εκτάκτων Αναγκών και Άμεσης/Βραχείας Διαχείρισης Συνεπειών από την Εκδήλωση Πλημμυρικών φαινομένων του Δήμου Αχαρνών υποβλήθηκε από το Αυτ. Τμήμα Πολιτικής Προστασίας του Δήμου Αχαρνών την/...../2024 στο Δημοτικό Συμβούλιο, το οποίο και ενέκρινε το παρόν Σχέδιο Αντιμετώπισης Εκτάκτων Αναγκών και Άμεσης/Βραχείας Διαχείρισης Συνεπειών από την Εκδήλωση Δασικών Πυρκαγιών του Δήμου Αχαρνών στην συνεδρίαση του Δημοτικού Συμβουλίου της/...../2024.

Ημερομηνία έναρξης ισχύος του παρόντος Σχεδίου Αντιμετώπισης Εκτάκτων Αναγκών και Άμεσης/Βραχείας Διαχείρισης Συνεπειών από την Εκδήλωση Δασικών Πυρκαγιών του Δήμου Αχαρνών ορίζεται η/...../2024.

Το παρόν Σχέδιο συντάχτηκε από το Αυτ. Τμήμα Πολιτικής Προστασίας του Δήμου Αχαρνών σύμφωνα με τις οδηγίες σχεδίασης της ΓΠΠ.

Περιεχόμενα

ΠΡΟΛΟΓΟΣ.....	6
ΜΕΡΟΣ 1: ΕΙΣΑΓΩΓΗ.....	7
1.1: Οδηγίες για την ενεργοποίηση και εφαρμογή του Σχεδίου	7
ΜΕΡΟΣ 2. ΣΚΟΠΟΣ / ΣΤΟΧΟΙ / ΑΝΑΛΥΣΗ ΚΙΝΔΥΝΟΥ / ΙΔΕΑ ΕΠΙΧΕΙΡΗΣΕΩΝ	9
2.1 Σκοπός	9
2.2 Αντικειμενικοί Στόχοι.....	9
2.3 Κατάσταση – Παραδοχές – Προϋποθέσεις- Παράμετροι Σχεδιασμού	10
2.3.1Κατάσταση:	10
2.3.2Παραδοχές:	10
ΜΕΡΟΣ 3. ΡΟΛΟΙ, ΑΡΜΟΔΙΟΤΗΤΕΣ ΚΑΙ ΚΥΡΙΕΣ ΔΡΑΣΕΙΣ ΤΟΥ ΔΗΜΟΥ, ΓΙΑ ΤΗΝ ΑΝΤΙΜΕΤΩΠΙΣΗ	10
ΚΙΝΔΥΝΩΝ ΑΠΟ ΤΗΝ ΕΚΔΗΛΩΣΗ ΠΛΗΜΜΥΡΙΚΩΝ ΦΑΙΝΟΜΕΝΩΝ	10
3.1 Προληπτικά έργα που συμβάλλουν στην μείωση του κινδύνου εκδήλωσης πλημμυρικών φαινομένων	11
3.2 Προπαρασκευαστικές δράσεις.....	11
3.3 Προπαρασκευαστική σύγκληση Συντονιστικών Τοπικών Οργάνων των Δήμων (Σ.Τ.Ο.) για την	12
ετοιμότητα αντιμετώπισης κινδύνων από την εκδήλωση πλημμυρικών φαινομένων.....	12
3.4 Δράσεις αυξημένης ετοιμότητας του Δήμου όταν προβλέπεται από την ΕΜΥ η εκδήλωση έντονων καιρικών φαινομένων (ισχυρές βροχοπτώσεις – καταιγίδες).....	13
3.5 Δράσεις για την αντιμετώπιση κινδύνων μετά την εκδήλωση πλημμυρικών Φαινομένων	14
3.6 Δράσεις του Δήμου στην άμεση/βραχεία διαχείριση συνεπειών	16
3.7 Σύγκληση Συντονιστικού Τοπικού Οργάνου του Δήμου (Σ.Τ.Ο.) μετά την εκδήλωση	17
πλημμυρικών φαινομένων, για την αντιμετώπιση εκτάκτων αναγκών και την άμεση/βραχεία.....	17
διαχείριση των συνεπειών	17
Μέρος 4: ΟΡΓΑΝΩΜΕΝΗ ΠΡΟΛΗΠΤΙΚΗ ΑΠΟΜΑΚΡΥΝΣΗ ΠΟΛΙΤΩΝ ΛΟΓΩ ΕΚΔΗΛΩΣΗΣ.....	18
ΠΛΗΜΜΥΡΙΚΩΝ ΦΑΙΝΟΜΕΝΩΝ	18
4.1 Κατευθυντήριες οδηγίες - Σχέδιο δράσης.....	21
Μέρος 5: Διενέργεια Ασκήσεων Πολιτικής Προστασίας σε επίπεδο Δήμου	24
Μέρος 6 : ΠΕΡΙΒΟΛΗ-ΕΜΦΑΝΙΣΗ ΥΠΑΛΛΗΛΩΝ ΠΟΛΙΤΙΚΗΣ ΠΡΟΣΤΑΣΙΑΣ ΣΕ ΕΠΙΧΕΙΡΗΣΕΙΣ.....	24
Μέρος 7: ΚΑΤΑΣΤΑΣΗ ΑΡΜΟΔΙΩΝ, ΥΠΗΡΕΣΙΩΝ ΚΑΙ ΟΧΗΜΑΤΩΝ ΠΟΥ ΚΙΝΗΤΟΠΟΙΟΥΝΤΑΙ ΑΜΕΣΑ ΣΕ ΠΕΡΙΠΤΩΣΗ ΚΑΤΑΣΤΡΟΦΙΚΟΥ ΦΑΙΝΟΜΕΝΟΥ	26

ΠΡΟΛΟΓΟΣ

Σύμφωνα με την Οδηγία 2007/60/ΕΚ «Για την αξιολόγηση και τη διαχείριση των κινδύνων πλημμύρας», ως πλημμύρα ορίζεται η προσωρινή κατάκλυση του εδάφους από νερό το οποίο, υπό κανονικές συνθήκες, δεν είναι καλυμμένο από νερό. Η έννοια αυτή περιλαμβάνει πλημμύρες από ποτάμια, ορεινούς χειμάρρους και υδατορεύματα εφήμερης ροής, υπερχειλίσεις λιμνών, πλημμύρες από υπόγεια ύδατα, πλημμύρες από τη θάλασσα σε παράκτιες περιοχές, καθώς και πλημμύρες που προκαλούνται από θαλάσσια κύματα βαρύτητας. Ακόμη, περιλαμβάνει πλημμύρες από καταστροφές μεγάλων υδραυλικών έργων, όπως θραύσεις αναχωμάτων και φραγμάτων. (ΚΥΑ Η.Π.31822/1542/Ε103/10/20-07-2010 – ΦΕΚ 1108/Β' /2010).

Επίσης, στην ανωτέρω Οδηγία 2007/60/ΕΚ ως κίνδυνος πλημμύρας ορίζεται ο συνδυασμός της πιθανότητας να λάβει χώρα πλημμύρα και των δυνητικών αρνητικών συνεπειών για την ανθρώπινη υγεία, το περιβάλλον, την πολιτιστική κληρονομιά και τις οικονομικές δραστηριότητες, που συνδέονται μ' αυτή την πλημμύρα.

Οι πιο συχνά εμφανιζόμενες πλημμύρες στον Ελληνικό χώρο οφείλονται σε φυσικά αίτια και δύναται να διακριθούν σε χερσαίες ή ποτάμιες και σε παράκτιες.

Οι χερσαίες ή ποτάμιες πλημμύρες προκαλούνται λόγω ραγδαίων βροχοπτώσεων-ισχυρών καταιγίδων ή από το ξαφνικό λιώσιμο χιονιού, ή ακόμα και από συνδυασμό των παραπάνω με συνέπεια τη μεγάλη αύξηση της απορροής των ποταμών, όπως επίσης και από αστοχία μεγάλων υδραυλικών έργων.

Οι χερσαίες ή ποτάμιες πλημμύρες δύναται να διακριθούν περαιτέρω σε πλημμύρες που παρουσιάζουν βραδεία εξέλιξη (πλημμύρες πεδίου) και σε πλημμύρες που παρουσιάζουν ταχεία εξέλιξη (ξαφνικές ή αιφνίδιες πλημμύρες).

Οι ξαφνικές ή αιφνίδιες πλημμύρες, με κύριο χαρακτηριστικό την ραγδαία εξέλιξή τους, είναι το πιο συνηθισμένο είδος πλημμύρας στην Ελλάδα λόγω της ιδιόμορφης γεωμορφολογίας της χώρας μας, η οποία συμβάλλει στην ανάπτυξη μεγάλου αριθμού ρεμάτων με μικρές σχετικά λεκάνες απορροής, στις οποίες κυριαρχούν οι έντονες κλίσεις που συντελούν στη γρήγορη αποστράγγισή τους.

Οι ξαφνικές πλημμύρες ή αιφνίδιες πλημμύρες έχουν προκαλέσει κατά το παρελθόν μεγάλες καταστροφές σε υποδομές (οδικό δίκτυο, κλπ), αγροτικές εκμεταλλεύσεις, κατοικίες κλπ. και έχουν θέσει σε κίνδυνο ανθρώπινες ζωές (παράσυρση πεζών και οχημάτων, κλπ).

Αν και η ένταση, η διάρκεια και η χωρική κατανομή των βροχοπτώσεων αποτελεί σημαντική αιτία πρόκλησης πλημμυρικών φαινομένων, η εμφάνιση ενός πλημμυρικού φαινομένου εξαρτάται και από

ένα πλήθος άλλων παραγόντων οι οποίοι μπορούν να δράσουν είτε αποτρεπτικά, είτε ενισχυτικά.

Τέτοιοι παράγοντες που μπορούν να καθορίσουν την εμφάνιση ή όχι ενός πλημμυρικού φαινομένου είναι:

- η ικανότητα του υδρογραφικού δικτύου να παροχετεύσει αποτελεσματικά την επιφανειακή Διανομή μέσω 'ΙΡΙΔΑ' με UID: 65d705a8a53f662ab242c525 στις 22/02/24 11:09

απορροή

- η γεωλογία, το μέγεθος και η γεωμορφολογία της λεκάνης απορροής
- ο κορεσμός του επιφανειακού εδάφους από προηγηθείσες βροχοπτώσεις
- η φυτοκάλυψη του εδάφους
- οι χρήσεις γης, κλπ.

Οι πλημμύρες ως φαινόμενα εντάσσονται στην κατηγορία των φυσικών καταστροφών, όπως αυτές ορίζονται στο παράρτημα Α-1-1 της ΥΑ 1299/2003 «Γενικό Σχέδιο Πολιτικής Προστασίας με την συνθηματική λέξη ΞΕΝΟΚΡΑΤΗΣ», γιατί μπορεί να θέσουν σε κίνδυνο τη ζωή και την περιουσία των ανθρώπων με δυσμενείς επιπτώσεις στην οικονομία και τις υποδομές της χώρας.

ΜΕΡΟΣ 1: ΕΙΣΑΓΩΓΗ

Σε εφαρμογή του άρθρου 17 του Ν.3013/2002, που ρυθμίζονται τα σχετικά με την κατάρτιση των

σχεδίων πολιτικής προστασίας και τους υπόχρεους, προς τούτο, αρμόδιους κεντρικούς και περιφερειακούς φορείς και οργανισμούς κοινής ωφέλειας, εκδόθηκε η Υπουργική Απόφαση 1299/7-4-2003 «Έγκριση του από 7.4.2003 Γενικού Σχεδίου Πολιτικής Προστασίας με τη συνθηματική λέξη ΞΕΝΟΚΡΑΤΗΣ» (ΦΕΚ 423/Β΄/2003).

Το παρόν σχέδιο συντάσσεται στα πλαίσια εφαρμογής της ανωτέρω ΥΑ 1299/7-4-2003 έγκρισης Υπουργού Εσωτερικών Δημόσιας Διοίκησης & Αποκέντρωσης του Γενικού Σχεδίου Πολιτικής Προστασίας «Ξενοκράτης» (ΦΕΚ 423 τ. Β΄) καθώς και των οδηγιών που παρέχονται για την σύνταξή του από την Γενική Γραμματεία Πολιτικής Προστασίας και αποτελεί το Τοπικό Σχέδιο Αντιμετώπισης Εκτάκτων αναγκών και Άμεσης/Βραχείας Διαχείρισης των Συνεπειών από την Εκδήλωση Πλημμυρικών Φαινομένων.

1.1: Οδηγίες για την ενεργοποίηση και εφαρμογή του Σχεδίου

Το παρόν σχέδιο ενεργοποιείται και εφαρμόζεται για την λήψη μέτρων και την υλοποίηση δράσεων:

- αυξημένης ετοιμότητας εν όψει επαπειλούμενου κινδύνου για την εκδήλωση πλημμυρικών φαινομένων
- αντιμετώπισης εκτάκτων αναγκών και της άμεσης/βραχείας διαχείρισης των συνεπειών από την εκδήλωση πλημμυρικών φαινομένων

Διευκρινίζεται ότι η έκδοση απόφασης κήρυξης της περιοχής σε Κατάσταση Έκτακτης Ανάγκης Πολιτικής Προστασίας δεν αποτελεί προϋπόθεση ενεργοποίησης και εφαρμογής του παρόντος σχεδίου.

Ως συντονισμός στο παρόν σχέδιο νοείται η οργάνωση και διατήρηση της συνεργασίας μεταξύ των διαφόρων οργανικών μονάδων του Δήμου καθώς και μεταξύ φορέων ή υπηρεσιών ή άλλου εμπλεκόμενου δυναμικού και μέσων πολιτικής προστασίας για την εξασφάλιση ενιαίας και συγχρονισμένης δράσης.

Επισημαίνεται ότι το θεσμικό πλαίσιο αποτελεί τη βάση για την υλοποίηση σειράς δράσεων οι οποίες δύναται να διαφοροποιούνται σε κάθε συμβάν, ανάλογα με τις απαιτήσεις διαχείρισης του καταστροφικού φαινομένου, από τους εμπλεκόμενους φορείς και δεν είναι περιοριστικό όσον αφορά το εύρος των δράσεων αυτών.

ΓΕΝΙΚΑ ΣΤΟΙΧΕΙΑ ΤΟΥ ΔΗΜΟΥ ΑΧΑΡΝΩΝ

Ο Δήμος Αχαρνών έχει έδρα στις Αχαρνές και ανήκει στην Περιφερειακή Ενότητα Ανατολικής Αττικής της Περιφέρειας Αττικής
Έχει έκταση 107,857 km² , πληθυσμό 106.943 κατοίκους (ΕΛΣΤΑΤ 2011) και συνορεύει με τους ακόλουθους Δήμους:

- Δήμος ΦΥΛΗΣ
- Δήμος ΑΓ. ΑΝΑΡΓΥΡΩΝ
- Δήμος ΦΙΛΑΔΕΛΦΕΙΑΣ - ΧΑΛΚΙΔΟΝΑΣ
- Δήμος ΜΕΤΑΜΟΡΦΩΣΗΣ
- Δήμος ΚΗΦΙΣΙΑΣ
- Δήμος ΟΡΩΠΟΥ
- Δήμος ΔΙΟΝΥΣΟΥ

Ο Δήμος Αχαρνών διαιρείται διοικητικά στις ακόλουθες Δημοτικές Ενότητες και Κοινότητες, με τον αντίστοιχο μόνιμο πληθυσμό (ΥΑ 28549/17-04-2019 - ΦΕΚ 1327 Β):

Δήμος «ΟΝΟΜΑ ΔΗΜΟΥ»	Μόνιμος πληθυσμός
A. Δημοτική Ενότητα Αχαρνών	100,743
Κοινότητα Αχαρνών	99,346
Κοινότητα Βαρυμπόμπης	1377
Πάρνηθα	20
B. Δημοτική Ενότητα Θρακομακεδόνων	6,200

Ο Οργανισμός Εσωτερικής Υπηρεσίας του Δήμου Αχαρνών εγκρίθηκε με το (ΦΕΚ 1485/τ.Β'/19-06-2013), όπως τροποποιήθηκε και ισχύει σύμφωνα με το ΦΕΚ 689/τ.Β'/28-02-2019.

Τον Δήμαρχο Αχαρνών Σπυρίδωνα Βρεττό επικουρούν οι ακόλουθοι Αντιδήμαρχοι:

- Αντιδήμαρχος Σιδηρόπουλος Γεώργιος με αρμοδιότητες Πολιτικής Προστασίας & Διαχείρισης Κρίσεων, Έργων Αυτεπιστασίας & Δημοτικής Αστυνομίας.
- Αντιδήμαρχος Κατάρας Αναστάσιος με αρμοδιότητες Διοικητικών Υπηρεσιών, Ανθρώπινου Δυναμικού και κέντρων εξυπηρέτησης του πολίτη.
- Αντιδήμαρχος Γιαμαρέλος Γεώργιος με αρμοδιότητες Φυσικών Καταστροφών και Πληγέντων Περιοχών.

- Αντιδήμαρχος Νίκας Ιωάννης με αρμοδιότητες Τεχνικών Υπηρεσιών και έργων υποδομών.
- Αντιδήμαρχος Κόνταρης Χρύσανθος με αρμοδιότητες Προγραμματισμού και χρηματοδοτούμενων έργων.
 - Αντιδήμαρχος Κωφός Δημήτριος με αρμοδιότητες Κοινωνικής Πολιτικής, Πρόνοιας, Ισότητας & Δημόσιας Υγείας
 - Αντιδήμαρχος Τοπαλίδης Ευστάθιος με αρμοδιότητες Περιβάλλοντος, Πρασίνου και Αστικής Αναζωογόνησης.
 - Αντιδήμαρχος Πετάκος Γεώργιος με αρμοδιότητες Τοπικής Οικονομικής Ανάπτυξης & Επιχειρηματικότητας.
 - Αντιδήμαρχος Ξαγοράρης Νικόλαος με αρμοδιότητες Καθαριότητας, Ανακύκλωσης και Διαχείρισης Απορριμμάτων.
 - Αντιδήμαρχος Κατσανδρή Χρηστίνα με αρμοδιότητες Παιδείας & Δια Βίου Μάθησης.
 - Αντιδήμαρχος Βρεττός Μιχαήλ με αρμοδιότητες Οικονομικών, Πολιτικού Σχεδιασμού.
 - Αντιδήμαρχος Δαμάσκος Νικόλαος με αρμοδιότητες Πολιτισμού Αθλητισμού & Κοινωνικών Δομών
 - Αντιδήμαρχος Μπούκη Μαρία με αρμοδιότητες Αστικής Ανάπτυξης Δόμησης & Πολεοδομικών Εφαρμογών & Κοιμητηρίου.
 - Αντιδήμαρχος Αραμπαντζής Ευάγγελος με αρμοδιότητες Προσχολικής Αγωγής & Τρίτης Ηλικίας.

Στα διοικητικά όρια του Δήμου έχουν την έδρα τους οι ακόλουθοι φορείς και υπηρεσίες:

- Α΄ Αστυνομικό Τμήμα Αχαρνών
- Β΄ Αστυνομικό Τμήμα Αχαρνών
- Πυροσβεστική Υπηρεσία /6^ο Πυροσβεστικό Κλιμάκιο
- Κέντρο Υγείας Ολυμπιακού Χωριού
- Δασαρχείο Πάρνηθας
- Φορέας Διαχείρισης Εθνικού Δρυμού Πάρνηθας.
- ΕΥΔΑΠ (Διυλιστήρια)
- ΔΕΗ (Υποσταθμός, αποθήκες)
- ΟΤΕ (Αποθήκες)
- ΟΑΕΔ
- ΙΚΑ

ΜΕΡΟΣ 2. ΣΚΟΠΟΣ / ΣΤΟΧΟΙ / ΑΝΑΛΥΣΗ ΚΙΝΔΥΝΟΥ / ΙΔΕΑ ΕΠΙΧΕΙΡΗΣΕΩΝ

2.1 Σκοπός

Με το Τοπικό Σχέδιο Αντιμετώπισης Εκτάκτων Αναγκών και Άμεσης/Βραχείας Διαχείρισης των Συνεπειών από την Εκδήλωση Πλημμυρικών Φαινομένων επιδιώκεται η άμεση και συντονισμένη απόκριση των εμπλεκόμενων υπηρεσιών του Δήμου..

- για την υλοποίηση προπαρασκευαστικών μέτρων και δράσεων πολιτικής προστασίας που συμβάλλουν στην ετοιμότητα του ανθρώπινου δυναμικού και των μέσων για την αντιμετώπιση εκτάκτων αναγκών και την άμεση/βραχεία διαχείριση των συνεπειών από την εκδήλωση πλημμυρικών φαινομένων
- για την αποτελεσματική αντιμετώπιση εκτάκτων αναγκών από την εκδήλωση πλημμυρικών φαινομένων και την άμεση διαχείριση των συνεπειών τους, δράσεις που αποβλέπουν στην

προστασία της ζωής, της υγείας και της περιουσίας των πολιτών, καθώς και στην προστασία του φυσικού περιβάλλοντος, των πλουτοπαραγωγικών πηγών και των υποδομών της χώρας
Προϋπόθεση για την επίτευξη του σκοπού αυτού είναι η συνέργεια, η συνεργασία και η διαλειτουργικότητα των εμπλεκόμενων Φορέων σε Κεντρικό, Περιφερειακό και Τοπικό επίπεδο.

2.2 Αντικειμενικοί Στόχοι

- Προσδιορισμός ρόλων και αρμοδιοτήτων όλων των εμπλεκόμενων σε Τοπικό επίπεδο και σε όλες τις φάσεις κινητοποίησης του συστήματος Πολιτικής Προστασίας.
- Δρομολόγηση προπαρασκευαστικών μέτρων και δράσεων πολιτικής προστασίας που συμβάλλουν στην ετοιμότητα του ανθρώπινου δυναμικού και των μέσων για την αντιμετώπιση εκτάκτων αναγκών και την άμεση/βραχεία διαχείριση των συνεπειών από την εκδήλωση πλημμυρικών φαινομένων
- Συντονισμένη δράση των εμπλεκόμενων υπηρεσιών στην αντιμετώπιση εκτάκτων αναγκών και την άμεση/βραχεία διαχείριση των συνεπειών από την εκδήλωση πλημμυρικών φαινομένων.
- Εναρμόνιση του σχεδιασμού όλων των εμπλεκόμενων υπηρεσιών με το παρόν σχέδιο.

2.3 Κατάσταση – Παραδοχές – Προϋποθέσεις- Παράμετροι Σχεδιασμού

2.3.1 Κατάσταση:

Οι πλημμύρες είναι ένα φαινόμενο που εντάσσεται στην κατηγορία των φυσικών καταστροφών.

Οι πιο συχνά εμφανιζόμενες πλημμύρες στον Ελληνικό χώρο οφείλονται σε φυσικά αίτια και δύναται να διακριθούν σε χερσαίες ή ποτάμιες και σε παράκτιες .

Οι χερσαίες ή ποτάμιες πλημμύρες προκαλούνται λόγω ραγδαίων βροχοπτώσεων-ισχυρών καταιγίδων ή από το ξαφνικό λιώσιμο χιονιού, ή ακόμα και από συνδυασμό των παραπάνω με συνέπεια τη μεγάλη αύξηση της απορροής των ποταμών, όπως επίσης και από αστοχία μεγάλων υδραυλικών έργων.

Οι χερσαίες ή ποτάμιες πλημμύρες δύναται να διακριθούν περαιτέρω σε πλημμύρες που παρουσιάζουν βραδεία εξέλιξη (πλημμύρες πεδίου) και σε πλημμύρες που παρουσιάζουν ταχεία εξέλιξη (ξαφνικές ή αιφνίδιες πλημμύρες).

Οι ξαφνικές ή αιφνίδιες πλημμύρες, με κύριο χαρακτηριστικό την ραγδαία εξέλιξή τους, είναι το πιο συνηθισμένο είδος πλημμύρας στην Ελλάδα λόγω της ιδιόμορφης γεωμορφολογίας της χώρας μας, η οποία συμβάλλει στην ανάπτυξη μεγάλου αριθμού ρεμάτων με μικρές σχετικά λεκάνες απορροής, στις οποίες κυριαρχούν οι έντονες κλίσεις που συντελούν στη γρήγορη αποστράγγισή τους. Οι ξαφνικές πλημμύρες ή αιφνίδιες πλημμύρες έχουν προκαλέσει κατά το παρελθόν μεγάλες καταστροφές σε υποδομές (οδικό δίκτυο, κλπ), αγροτικές εκμεταλλεύσεις, κατοικίες κλπ. και έχουν θέσει σε κίνδυνο ανθρώπινες ζωές (παράσυρση πεζών και οχημάτων, κλπ).

Επίσης, η εκδήλωση ενός πλημμυρικού φαινομένου δύναται να προκαλέσει επαγόμενες φυσικές ή τεχνολογικές καταστροφές, όπως κατολισθητικά φαινόμενα, διαρροή επικίνδυνων υλικών, κλπ.

2.3.2 Παραδοχές:

Η εκδήλωση πλημμυρικών φαινομένων δύναται να προκαλέσει:

- Τραυματισμούς και απώλειες ανθρώπινων ζωών και αίσθημα ανασφάλειας του πολίτη.
- Καταστροφές στις υποδομές της πόλης
- Άμεσες και έμμεσες οικονομικές απώλειες από καταστροφές στις περιουσίες των πολιτών, στον πρωτογενή τομέα (γεωργία, κτηνοτροφία) και σε διάφορες υποδομές (δίκτυα ηλεκτρισμού, τηλεπικοινωνιών κλπ.).

ΜΕΡΟΣ 3. ΡΟΛΟΙ, ΑΡΜΟΔΙΟΤΗΤΕΣ ΚΑΙ ΚΥΡΙΕΣ ΔΡΑΣΕΙΣ ΤΟΥ ΔΗΜΟΥ, ΓΙΑ ΤΗΝ ΑΝΤΙΜΕΤΩΠΙΣΗ ΚΙΝΔΥΝΩΝ ΑΠΟ ΤΗΝ ΕΚΔΗΛΩΣΗ ΠΛΗΜΜΥΡΙΚΩΝ ΦΑΙΝΟΜΕΝΩΝ

Οι Δήμοι, ως φορείς πολιτικής προστασίας (αρθ. 3 του Ν.3013/2002), μετά την εκδήλωση πλημμυρικών φαινομένων κινητοποιούνται και δρομολογούν δράσεις εντός της χωρικής αρμοδιότητάς τους που αποβλέπουν στην εκπλήρωση του σκοπού της πολιτικής προστασίας που συνδέεται κατά κύριο λόγο με την προστασία της ζωής και της περιουσίας των πολιτών από καταστροφές, καθώς και στη διαχείριση των συνεπειών του πλημμυρικού φαινομένου σε υποδομές αρμοδιότητάς τους.

Οι δράσεις πολιτικής προστασίας των Δήμων στην αντιμετώπιση εκτάκτων αναγκών και την άμεση/βραχεία διαχείριση των συνεπειών από την εκδήλωση πλημμυρικών φαινομένων, θεσμικά απορρέουν κατά κύριο λόγο από το Ν.3013/2002 (όπως αυτός έχει τροποποιηθεί και ισχύει), καθώς και το νέο πλαίσιο της Αυτοδιοίκησης – Πρόγραμμα Καλλικράτης (Ν.3852/2010, όπως έχει τροποποιηθεί και ισχύει), σύμφωνα με τα οποία τους έχουν αποδοθεί σημαντικές αρμοδιότητες για την πρόληψη, ετοιμότητα, αντιμετώπιση και αποκατάσταση των καταστροφών.

Είναι δεδομένο ότι το ανωτέρω θεσμικό πλαίσιο αποτελεί τη βάση για την υλοποίηση σειράς δράσεων που δρομολογούνται από τους φορείς Τοπικής Αυτοδιοίκησης για την αντιμετώπιση εκτάκτων αναγκών και την άμεση/βραχεία διαχείριση των συνεπειών από την εκδήλωση πλημμυρικών φαινομένων και δεν είναι περιοριστικό όσον αφορά το εύρος των δράσεων αυτών, οι οποίες δύναται να διαφοροποιούνται σε κάθε συμβάν, ανάλογα με την ένταση και την έκταση της καταστροφής, το προσωπικό και τα μέσα που είναι άμεσα διαθέσιμα, τις ιδιαιτερότητες της περιοχής εκδήλωσής τους τον αριθμό των πληγέντων, κλπ.

3.1 Προληπτικά έργα που συμβάλλουν στην μείωση του κινδύνου εκδήλωσης πλημμυρικών φαινομένων

Τα έργα που δρομολογούνται με εντολή του Δημάρχου προσδιορίζονται θεματικά στις παρακάτω ενότητες:

- Τον έλεγχο και τη συντήρηση του δικτύου ομβρίων υδάτων των οδών αρμοδιότητας Δήμου Διανομή μέσω 'ΙΡΙΔΑ' με UID: 65d705a8a53f662ab242c525 στις 22/02/24 11:09

- Τον έλεγχο και τη συντήρηση του αντιπλημμυρικών έργων, αρμοδιότητας λειτουργίας και συντήρησης του Δήμου.
- Τον έλεγχο και τη συντήρηση εγγειοβελτιωτικών έργων αρμοδιότητας Δήμου
- Τον προγραμματισμό και εκτέλεση νέων έργων αντιπλημμυρικής προστασίας

3.2 Προπαρασκευαστικές δράσεις.

Με εντολή του Δημάρχου προσδιορίζονται θεματικά στις παρακάτω ενότητες:

- Ορισμός υπευθύνων του Γραφείου Πολιτικής Προστασίας του Δήμου.
- Συντήρηση εξοπλισμού και μέσων που θα χρησιμοποιηθούν για την αντιμετώπιση εκτάκτων αναγκών και την άμεση/βραχεία διαχείριση των συνεπειών από την εκδήλωση πλημμυρικών φαινομένων.
- Σύνταξη Σχεδίου Αντιμετώπισης Εκτάκτων Αναγκών και Άμεσης/Βραχείας Διαχείρισης των Συνεπειών από την Εκδήλωση Πλημμυρικών Φαινομένων του Δήμου, με βάση τις οδηγίες σχεδίασης της παραγράφου 15.2 του παρόντος
- Σύνταξη ή επικαιροποίηση των μνημονίων ενεργειών για την αντιμετώπιση εκτάκτων αναγκών και την άμεση/βραχεία διαχείριση των συνεπειών από την εκδήλωση πλημμυρικών φαινομένων, από τα Γραφεία Πολιτικής Προστασίας των Δήμων, βάσει των δράσεων που προβλέπονται στο

ανωτέρω Σχέδιο Αντιμετώπισης Εκτάκτων Αναγκών και Άμεσης/Βραχείας Διαχείρισης των Συνεπειών από την Εκδήλωση Πλημμυρικών Φαινομένων του Δήμου. Το ανωτέρω μνημόνιο ενεργειών προσαρτάται στο Σχέδιο Αντιμετώπισης Εκτάκτων Αναγκών και Άμεσης/Βραχείας Διαχείρισης των Συνεπειών από την Εκδήλωση Πλημμυρικών Φαινομένων του Δήμου και αποτελεί αναπόσπαστο μέρος του.

- Μετά τη σύνταξη ή επικαιροποίηση των ανωτέρω μνημονίων ενεργειών, κρίνεται σκόπιμο για λόγους άμεσης κινητοποίησης να κοινοποιούνται στις Διοικήσεις των Πυροσβεστικών Υπηρεσιών και των υπηρεσιών της ΕΛ.ΑΣ. σε επίπεδο Δήμου
- Κατάρτιση μνημονίων συνεργασίας με ιδιωτικούς φορείς για την εξασφάλιση επιπλέον πόρων προς ενίσχυση του έργου τους στην αντιμετώπιση εκτάκτων αναγκών και τη διαχείριση των συνεπειών από την εκδήλωση πλημμυρικών φαινομένων.
- Ενημέρωση του κοινού για τη λήψη μέτρων πρόληψης και αυτοπροστασίας από κινδύνους που προέρχονται από την εκδήλωση πλημμυρικών φαινομένων
- Σύσταση και συγκρότηση επιτροπών καταγραφής ζημιών για την χορήγηση οικονομικής ενίσχυσης σε όσους περιέρχονται σε κατάσταση ανάγκης συνεπεία πλημμυρικών φαινομένων (προνοιακό επίδομα)
- Εκ των προτέρων προσδιορισμός χώρων προσωρινής εναπόθεσης φερτών υλικών και μπαζών που ενδέχεται να προκύψουν από την εκδήλωση πλημμυρικών φαινομένων σε χώρους αρμοδιότητας των Δήμων.
- Σύγκληση των Συντονιστικών Τοπικών Οργάνων (ΣΤΟ) με ευθύνη των Δημάρχων.
- Συμμετοχή στα Συντονιστικά Όργανα Πολιτικής Προστασίας των Περιφερειακών Ενοτήτων (ΣΟΠΠ), εφόσον προσκληθεί, για την επίλυση ζητημάτων συνεργασίας μεταξύ των

εμπλεκόμενων

φορέων στην αντιμετώπιση εκτάκτων αναγκών από την εκδήλωση πλημμυρικών φαινομένων

- Διενέργεια ασκήσεων Πολιτικής Προστασίας για την εκπαίδευση του προσωπικού και την αξιολόγηση της επιχειρησιακής ετοιμότητας των υπηρεσιών του Δήμου για την αντιμετώπιση εκτάκτων αναγκών και την άμεση/βραχεία διαχείριση των συνεπειών από την εκδήλωση πλημμυρικών φαινομένων, σύμφωνα με τις κατευθυντήριες οδηγίες της ΓΓΠΠ.

Οι ανωτέρω δράσεις πολιτικής προστασίας έχουν ως στόχο την προετοιμασία του μηχανισμού πολιτικής προστασίας για την αντιμετώπιση εκτάκτων αναγκών και την άμεση/βραχεία διαχείριση των συνεπειών από την εκδήλωση πλημμυρικών φαινομένων.

3.3 Προπαρασκευαστική σύγκληση Συντονιστικών Τοπικών Οργάνων των Δήμων (Σ.Τ.Ο.) για την ετοιμότητα αντιμετώπισης κινδύνων από την εκδήλωση πλημμυρικών φαινομένων.

Στο πλαίσιο του συντονισμού και της επίβλεψης του έργου της πολιτικής προστασίας για την ετοιμότητα αντιμετώπισης κινδύνων από την εκδήλωση πλημμυρικών φαινομένων εντός των διοικητικών ορίων των Δήμου, κρίνεται απαραίτητο με ευθύνη του Δημάρχου να συγκαλείται ετησίως πριν την έναρξη της χειμερινής περιόδου, το Συντονιστικό Τοπικό Όργανο Πολιτικής Προστασίας (ΣΤΟ) με σκοπό τον καλύτερο συντονισμό των φορέων που εμπλέκονται σε επίπεδο Δήμου σε δράσεις πολιτικής προστασίας για την αντιμετώπιση κινδύνων από την εκδήλωση πλημμυρικών φαινομένων.

Στις συνεδριάσεις αυτές θα εξετασθούν θέματα σχετικά με:

- την ετοιμότητα των υπηρεσιών των Δήμων που εμπλέκονται σε δράσεις πολιτικής προστασίας (συντήρηση εξοπλισμού και μηχανημάτων, ανάθεση και καταμερισμός αρμοδιοτήτων, εξουσιοδοτικές πράξεις, κλπ)
- τη διασφάλιση της επικοινωνίας μεταξύ όλων των εμπλεκόμενων υπηρεσιών και οργάνων σε επίπεδο Δήμου για την απρόσκοπτη ροή πληροφοριών
- την ενημέρωση της οργανικής μονάδας Πολιτικής Προστασίας του Δήμου για τις δράσεις που αναλαμβάνουν οι λοιποί επιχειρησιακά εμπλεκόμενοι φορείς και υπηρεσίες σε επίπεδο Δήμου (Π.Σ., ΕΛ.ΑΣ., κλπ) στο πλαίσιο αντιμετώπισης εκτάκτων αναγκών και διαχείρισης των συνεπειών από την εκδήλωση πλημμυρικών φαινομένων
- το συντονισμό δράσεων πολιτικής προστασίας των λοιπών φορέων (ΕΛ.ΑΣ., Π.Σ., ΕΚΑΒ, κλπ) σε επίπεδο Δήμου για την αντιμετώπιση κινδύνων από την εκδήλωση πλημμυρικών φαινομένων.
- τις αρμοδιότητες του Δήμου στη συντήρηση και αποκατάσταση βλαβών στο οδικό δίκτυο εντός της επικράτειας του Δήμου
- την κατάσταση του δικτύου ομβρίων υδάτων των οδών καθώς και των αντιπλημμυρικών έργων αρμοδιότητας Δήμου,
- τον προσδιορισμό μέτρων πρόληψης και ετοιμότητας όταν προβλέπεται από την ΕΜΥ η εκδήλωση έντονων καιρικών φαινομένων (ισχυρές βροχές και καταιγίδες, κλπ.)
- προσδιορισμός δράσεων στο πλαίσιο υλοποίησης της δράσης της οργανωμένης απομάκρυνσης πολιτών, κατ' εφαρμογή του άρθρου 6, παρ. 5στ' του Ν.3013/2002 (όπως αυτό τροποποιήθηκε και ισχύει βάσει της παρ. 2 του άρθ. 18 του Ν 3613/2007 (ΦΕΚ 263/Α'/2007) και του άρθ. 108 του Ν.4249/2014).
 - Την αξιοποίηση των Εθελοντικών Οργανώσεων Πολιτικής Προστασίας που δραστηριοποιούνται σε επίπεδο Δήμου σε δράσεις για την υποστήριξη του έργου του Δημάρχου στην αντιμετώπιση

εκτάκτων αναγκών και την άμεση/βραχεία διαχείριση των συνεπειών από την εκδήλωση πλημμυρικών φαινομένων, καθώς και κάθε άλλο θέμα που κρίνεται απαραίτητο για την αντιμετώπιση κινδύνων που προέρχονται από την εκδήλωση πλημμυρικών φαινομένων.

Στην συνέχεια, οι αποφάσεις και τα πρακτικά των Σ.Τ.Ο. να διαβιβαστούν, με ευθύνη των γραμματέων των ΣΤΟ, στα Γραφεία Πολιτικής Προστασίας των Δήμων, στους εκπροσωπούμενους στα Σ.Ο.Π.Π. φορείς, στη Δ/ση Πολιτικής Προστασίας της οικείας Περιφέρειας και στη Δ/ση Πολιτικής Προστασίας της οικείας Αποκεντρωμένης Διοίκησης, για την ενημέρωση του Περιφερειάρχη και του Συντονιστή Αποκεντρωμένης Διοίκησης, αντίστοιχα, στο πλαίσιο της αμοιβαίας συνεργασίας και διαλειτουργικότητας μεταξύ των φορέων Τοπικής Αυτοδιοίκησης.

3.4 Δράσεις αυξημένης ετοιμότητας του Δήμου όταν προβλέπεται από την ΕΜΥ η εκδήλωση έντονων καιρικών φαινομένων (ισχυρές βροχοπτώσεις – καταιγίδες)

Η κατάσταση ετοιμότητας πολιτικής προστασίας λόγω τεκμηριωμένου κινδύνου ορίζεται με το άρθρο 2, παρ. 4α του Ν.3013/2002. Ειδικότερα, για τις περιοχές που προβλέπεται από την Εθνική Μετεωρολογική Υπηρεσία (Ε.Μ.Υ.) η εκδήλωση έντονων ή και επικίνδυνων καιρικών φαινομένων, όπως έντονες βροχοπτώσεις, ισχυρές καταιγίδες κτλ, σύμφωνα με τα Έκτακτα Δελτία Επιδείνωσης Καιρού (ΕΔΕΚ) και τα Έκτακτα Δελτία Πρόγνωσης Επικίνδυνων Καιρικών Φαινομένων (ΕΔΠΕΚΦ), η αυξημένη ετοιμότητα των Δήμων αφορά κατά κύριο λόγο τις παρακάτω δράσεις:

- Ετοιμότητα του προσωπικού και των μέσων του Δήμου για την άμεση αντιμετώπιση εκτάκτων αναγκών και την άμεση/βραχεία διαχείριση των συνεπειών από την εκδήλωση πλημμυρικών φαινομένων.
- Ενημέρωση του κοινού σε τοπικό επίπεδο, βάσει των οδηγιών αυτοπροστασίας και των δελτίων τύπου που εκδίδονται από τη Γενική Γραμματεία Πολιτικής Προστασίας, για την λήψη μέτρων αυτοπροστασίας από τους πολίτες για την εκδήλωση έντονων καιρικών φαινομένων και πλημμυρών..
- Συμβολή στην ενημέρωση σε τοπικό επίπεδο, των αγροτών, κτηνοτρόφων και μελισσοκόμων για την αναμενόμενη εκδήλωση έντονων καιρικών φαινομένων.

Στις περιπτώσεις που η ΕΜΥ εκδώσει Έκτακτα Δελτία Επιδείνωσης Καιρού (ΕΔΕΚ) και Έκτακτα Δελτία Πρόγνωσης Επικίνδυνων Καιρικών Φαινομένων (ΕΔΠΕΚΦ), αυτά διαβιβάζονται από το ΚΕΠΠ/ΕΣΚΕ με ιδιαίτερο προειδοποιητικό σήμα προς όλους τους εμπλεκόμενους φορείς, προκειμένου να τεθούν οι φορείς σε κατάσταση ετοιμότητας πολιτικής προστασίας σε εφαρμογή του άρθρ. 2 παρ.4α του Ν. 3013/2002 για την αντιμετώπιση εκτάκτων αναγκών λόγω πρόβλεψης επικίνδυνων καιρικών φαινομένων, όπως οι έντονες βροχοπτώσεις, καταιγίδες, κλπ.

Αν και η ένταση, η διάρκεια και η χωρική κατανομή των βροχοπτώσεων αποτελεί σημαντική αιτία πρόκλησης πλημμυρικών φαινομένων, η εμφάνιση ενός πλημμυρικού φαινομένου εξαρτάται και από ένα πλήθος άλλων παραγόντων οι οποίοι μπορούν να δράσουν είτε αποτρεπτικά, είτε ενισχυτικά.

Τέτοιοι παράγοντες που μπορούν να καθορίσουν την εμφάνιση ή όχι ενός πλημμυρικού φαινομένου είναι:

- η ικανότητα του υδρογραφικού δικτύου να παροχετεύσει αποτελεσματικά την επιφανειακή Διανομή μέσω 'ΙΡΙΔΑ' με UID: 65d705a8a53f662ab242c525 στις 22/02/24 11:09

απορροή

- η γεωλογία, το μέγεθος και η γεωμορφολογία της λεκάνης απορροής
- ο κορεσμός του επιφανειακού εδάφους από προηγηθείσες βροχοπτώσεις
- η φυτοκάλυψη του εδάφους
- οι χρήσεις γης, κλπ.

Νοείται ότι τα επίπεδα ετοιμότητας του Δήμου βάσει των Έκτακτων Δελτίων Επιδείνωσης Καιρού (ΕΔΕΚ) ή των Έκτακτων Δελτίων Πρόγνωσης Επικίνδυνων Καιρικών Φαινομένων (ΕΔΠΕΚΦ), οι συγκεκριμένες ενέργειες και η λήψη μέτρων καθορίζεται από τον σχεδιασμό του.

3.5 Δράσεις για την αντιμετώπιση κινδύνων μετά την εκδήλωση πλημμυρικών Φαινομένων

Ο Δήμαρχος, ως Αποκεντρωμένο Όργανο Πολιτικής Προστασίας, στα πλαίσια του θεσμικού του ρόλου για την αντιμετώπιση εκτάκτων αναγκών που μπορεί να προκύψουν από πλημμύρες, αμέσως μετά την πρώτη ενημέρωσή του για την εκδήλωση πλημμυρικών φαινομένων εντός των διοικητικών του ορίων, επικοινωνεί με τις κατά τόπους αρμόδιες υπηρεσίες της ΕΛ.ΑΣ. και του ΠΣ, τους αρμόδιους Αντιδημάρχους, τους Προέδρους των Τοπικών Κοινοτήτων, προκειμένου να εκτιμήσουν τις επιπτώσεις από την εκδήλωση φαινομένων.

Ο Δήμαρχος εκτιμώντας τις επιπτώσεις, όπως αυτές διαμορφώνονται από τις πληροφορίες που έχουν συλλεγεί ή από νεότερες πληροφορίες που ακολουθούν την εξέλιξη των πλημμυρικών φαινομένων, κινητοποιεί μέσω της Πολιτικής Προστασίας του Δήμου, το επιχειρησιακά εμπλεκόμενο δυναμικό και τα μέσα πολιτικής προστασίας του Δήμου, προκειμένου να δρομολογήσουν δράσεις που συνδέονται με :

- την άμεση υποστήριξη του έργου των λοιπών επιχειρησιακά εμπλεκόμενων φορέων (Π.Σ., ΕΛ.ΑΣ., κλπ) στο έργο διάσωσης και απεγκλωβισμού, με μέσα που διαθέτει ο Δήμος,
- την άρση εμποδίων στο οδικό δίκτυο αρμοδιότητάς του, για τη διευκόλυνση της κίνησης των οχημάτων των σωστικών συνεργείων προς και από την πληγείσα περιοχή, τις νοσοκομειακές μονάδες, κλπ.,
- τον έλεγχο του δικτύου παροχής πόσιμου νερού και τη λήψη μέτρων για τη διασφάλιση της ποιότητας του πόσιμου νερού,
- τη λήψη απόφασης για την οργανωμένη απομάκρυνση πολιτών όταν η εξελισσόμενη ή επικείμενη καταστροφή περιορίζεται στα όρια του Δήμου,
- την άμεση συγκρότηση συνεργείων από υπαλλήλους του Δήμου (Τεχνικές Υπηρεσίες, κλπ.) προκειμένου να μεταβούν και να προβούν εντός της πληγείσας περιοχής σε άμεσο οπτικό έλεγχο υποδομών και τεχνικών έργων αρμοδιότητάς τους για τη διαπίστωση ζημιών που προκλήθηκαν από πλημμύρες ή άλλα επαγόμενα των πλημμυρών φαινόμενα (κατολισθήσεις, κλπ) και εκτίμηση του δυναμικού και των μέσων που απαιτούνται για την άμεση αποκατάσταση της λειτουργίας τους,
- τη διασφάλιση λειτουργίας των υπηρεσιών του Δήμου μετά την εκδήλωση των πλημμυρικών φαινομένων και την εξασφάλιση της επικοινωνίας με τους λοιπούς επιχειρησιακά εμπλεκόμενους φορείς,

- ενημέρωση του κοινού για δράσεις πολιτικής προστασίας που έχουν δρομολογηθεί σε επίπεδο Δήμου και τη λήψη μέτρων αυτοπροστασίας από κινδύνους που προέρχονται από έντονα

καιρικά φαινόμενα (βροχοπτώσεις, καταιγίδες, κλπ.) και πλημμυρικά ή άλλα επαγόμενα φαινόμενα (κατολισθήσεις, κλπ)

- την γνωστοποίηση μέσω ανακοινώσεων ή δελτίων τύπου στα τοπικά μέσα ενημέρωσης και μέσα κοινωνικής δικτύωσης, για τη λειτουργία τηλεφωνικής γραμμής στην οποία μπορούν να απευθύνονται οι πολίτες

α) που οι ιδιοκτησίες τους έχουν πληγεί και χρειάζονται άμεση προσωρινή φιλοξενία ή β) για άμεση συνδρομή συνεργείων του Δήμου για την άρση εμποδίων πρόσβασης στις ιδιοκτησίες τους, την απομάκρυνση φερτών υλικών για την διευκόλυνση απορροής πλημμυρικών υδάτων, κλπ.,

- την ενημέρωση του Γενικού Γραμματέα Πολιτικής Προστασίας για την εκδήλωση καταστροφικών φαινομένων, καθώς και για τις επιπτώσεις τους εντός των διοικητικών ορίων του Δήμου

- την ενημέρωση του Περιφερειάρχη και του αρμόδιου Αντιπεριφερειάρχη, στο πλαίσιο συντονισμού και ιεράρχησης δράσεων πολιτικής προστασίας σε τοπικό επίπεδο στην αντιμετώπιση εκτάκτων αναγκών και τη άμεση/βραχεία διαχείριση των συνεπειών.

- ό,τι άλλο κρίνεται απαραίτητο για την αντιμετώπιση εκτάκτων αναγκών από την εκδήλωση πλημμυρικών φαινομένων, στο πλαίσιο των αρμοδιοτήτων του.

Επίσης, ο Δήμαρχος σε συνεργασία με την οικεία Περιφερειακή Διεύθυνση Πρωτοβάθμιας και Δευτεροβάθμιας Εκπαίδευσης και τον οικείο Περιφερειάρχη, και αν τούτο κρίνεται απαραίτητο, εκδίδει απόφαση διακοπής μαθημάτων, λόγων έκτακτων συνθηκών εντός των διοικητικών ορίων του Δήμου (αρθ. 94 παρ. 4.27 του Ν.3852/2010).

Οι Διευθυντές σχολικών μονάδων Α/θμιας και Β/θμιας Εκπαίδευσης, μετά την εκδήλωση πλημμυρικών φαινομένων πλησίον ή εντός των σχολικών μονάδων και εφόσον οι σχολικές μονάδες βρίσκονται σε λειτουργία, φροντίζουν, κατά την κρίση τους και βάσει του σχεδιασμού τους, οι μαθητές και το προσωπικό να παραμείνουν συγκεντρωμένοι σε ασφαλή χώρο εντός των σχολικών συγκροτημάτων και ενημερώνουν τις τοπικές αρχές (Π.Υ., ΕΛ.ΑΣ, Τμήμα Πολιτικής Προστασίας του Δήμου) για άμεση συνδρομή στο έργο της ασφαλούς αποχώρησης των μαθητών από το σχολικό συγκρότημα και την εν συνεχεία παραλαβή των μαθητών με ασφάλεια από τους γονείς ή τους κηδεμόνες τους.

Σε περιπτώσεις που το δυναμικό και τα μέσα του Δήμου δεν επαρκούν για την άμεση διαχείριση των συνεπειών λόγω πλημμυρών, για την εξασφάλιση επιπλέον πόρων προς ενίσχυση του έργου του δύναται να ενεργοποιήσει τα μνημόνια συνεργασίας με ιδιωτικούς φορείς ή να αιτηθεί μέσω του ΚΕΠΠ/ΕΣΚΕ συνδρομή από την οικεία Περιφέρεια ή από όμορους Δήμους ή άλλους φορείς (Ενοπλες Δυνάμεις, κλπ).

Το έργο του Δημάρχου στην αντιμετώπιση εκτάκτων αναγκών και την άμεση/βραχεία διαχείριση των συνεπειών υποστηρίζεται από το Τμήμα Πολιτικής Προστασίας του Δήμου, το οποίο με εντολή Δημάρχου συντονίζει το έργο της διάθεσης του απαραίτητου δυναμικού και μέσων εντός των ορίων του οικείου Δήμου.

3.6 Δράσεις του Δήμου στην άμεση/βραχεία διαχείριση συνεπειών

Η άμεση/βραχεία διαχείριση συνεπειών από τους Δήμους συνδέεται με δράσεις που αφορούν:

- την παροχή βοήθειας στους πληγέντες - προσωρινή φιλοξενία των πολιτών που λόγω καταστροφής η διαμονή στις κατοικίες τους έχει καταστεί αδύνατη,
- τη συγκρότηση επιτροπών για την καταγραφή και εκτίμηση ζημιών σε κατοικίες, προκειμένου να χορηγηθούν οι προβλεπόμενες οικονομικές ενισχύσεις για την κάλυψη των πρώτων αναγκών τους, για επισκευές κύριας οικίας ή αντικατάσταση οικοσκευής (ΚΥΑ 33862/6-05-2019 - ΦΕΚ 1669/Β'/2019),
- την αποστολή στην Περιφέρεια καταλόγου των αυτοψιών των πληγέντων κτιρίων για την υποβολή αιτήματος οριοθέτησης της πληγείσας περιοχής και χορήγησης στεγαστικής συνδρομής
- τον καθαρισμό εντός των πλημμυρισμένων περιοχών των εσχάρων των φρεατίων υδροσυλλογής στις οδούς αρμοδιότητάς του και καθαρισμός λοιπών αντιπλημμυρικών έργων αρμοδιότητάς του από φερτά υλικά λόγω των πλημμυρικών υδάτων, προς αποκατάσταση της λειτουργικότητάς τους,
- την αποκατάσταση βατότητας των αποκλεισμένων οδών αρμοδιότητάς του με την απομάκρυνση φερτών υλικών και πλημμυρικών υδάτων από το οδόστρωμα και αποκατάσταση της οδικής κυκλοφορίας,
- τη μεταφορά των ανωτέρω φερτών υλικών στους χώρους που έχουν ήδη προσδιοριστεί για την προσωρινή εναπόθεση φερτών υλικών μετά την εκδήλωση πλημμυρικών φαινομένων και τη δρομολόγηση δράσεων προσωρινής αποθήκευσης, μεταφόρτωσης, ανάκτησης και διάθεσής τους, σύμφωνα με την κείμενη νομοθεσία διαχείρισης μη επικίνδυνων στερεών αποβλήτων.
- τον έλεγχο καλής λειτουργίας των αντιπλημμυρικών έργων αρμοδιότητας συντήρησης του Δήμου,
- την υποβολή αιτήματος για κήρυξη των πληγέντων περιοχών από πλημμυρικά φαινόμενα του Δήμου (Τοπικές Κοινότητες, Δημοτικά Διαμερίσματα) σε Κατάσταση Έκτακτης Ανάγκης Πολιτικής Προστασίας, σύμφωνα με τις κατευθυντήριες οδηγίες της ΓΓΠΠ (2300/29-03-2016 έγγραφο της Δ/σης Σχεδιασμού & Αντιμετώπισης Εκτάκτων Αναγκών της ΓΓΠΠ - ΑΔΑ: ΩΜΣΚ465ΦΘΕ-7ΒΞ).
- την υποβολή αιτήματος προς τον Γενικό Γραμματέα Πολιτικής Προστασίας για την ενεργοποίηση του Μνημονίου Συνεργασίας μεταξύ της Ελληνικής Αρχής Γεωλογικών και Μεταλλευτικών Ερευνών (Ε.Α.Γ.Μ.Ε.) και της ΓΓΠΠ, σε περιπτώσεις συντελεσθέντος ή εν εξελίξει καταστροφικού φαινομένου γεωλογικής αιτιολογίας (κατολισθήσεις, εδαφικές υποχωρήσεις, καθιζήσεις), σύμφωνα με τα 4927/5-07-2016 και 6044/25-08-2016 έγγραφα της Δ/σης Σχεδιασμού & Αντιμετώπισης Εκτάκτων Αναγκών της ΓΓΠΠ.
- ό,τι άλλο κρίνεται απαραίτητο για την αντιμετώπιση εκτάκτων αναγκών από την εκδήλωση πλημμυρικών φαινομένων, στο πλαίσιο των αρμοδιοτήτων του.

Ο Δήμος για την αμεσότερη καταγραφή των ζημιών στους πολίτες δύνανται να δημοσιοποιεί άμεσα μετά την καταστροφή έναν τηλεφωνικό αριθμό στον οποίο οι πολίτες θα μπορούν να

απευθύνονται για να γνωστοποιήσουν στις αρμόδιες υπηρεσίες του Δήμου τις ζημιές που έχουν υποστεί, καθώς και να λάβουν πληροφορίες σχετικές με τις διαδικασίες, τα δικαιολογητικά κλπ. που χρειάζονται ώστε να λάβουν οικονομική ενίσχυση (προνοιακό επίδομα - παράγραφος 12.1 του παρόντος)

Το έργο του Δημάρχου στην αντιμετώπιση εκτάκτων αναγκών και την άμεση/βραχεία διαχείριση των συνεπειών υποστηρίζεται από το τμήμα Πολιτικής Προστασίας του Δήμου, το οποίο με εντολή Δημάρχου συντονίζει το έργο της διάθεσης του απαραίτητου δυναμικού και μέσων εντός των ορίων του οικείου Δήμου.

Πέραν των ανωτέρω, οι αρμόδιες υπηρεσίες των Δήμων σε συνεργασία με την Δ/νση Δημόσιας Υγείας της οικείας Περιφερειακής Ενότητας (Δ.ΥΓ2/49487/5-8-2011 έγγραφο του ΥΓΚΑ, Δ1δ/ ΓΠ οικ.8565/16-11-2017 - ΑΔΑ: Ψ3ΝΥ465ΦΥΟ-ΥΜ4 Εγκύκλιο του Υπουργείου Υγείας) προβαίνουν άμεσα σε υγειονομικό έλεγχο λειτουργίας των συστημάτων ύδρευσης στις πληγείσες περιοχές, για τη διασφάλιση της ποιότητας του πόσιμου ύδατος. Σε περίπτωση που διαπιστωθούν φθορές ή βλάβες στο δίκτυο ύδρευσης αρμοδιότητάς τους, αυτές αντιμετωπίζονται άμεσα σύμφωνα και με τα προβλεπόμενα στα Δ1δ/ ΓΠ οικ.8565/16-11-2017 - ΑΔΑ: Ψ3ΝΥ465ΦΥΟ-ΥΜ4 και Δ1/ΓΠοικ.53542/17-07-2019 Εγκύκλιος- «Λήψη μέτρων διασφάλισης της Δημόσιας Υγείας μετά από έντονα καιρικά και πλημμυρικά φαινόμενα» έγγραφο του Υπουργείου Υγείας

Νοείται ότι η περαιτέρω μεσοπρόθεσμη και μακροπρόθεσμη διαχείριση των συνεπειών, που έχει ως αντικείμενο τη λεπτομερή καταγραφή της έκτασης των ζημιών, τη χορήγηση δανείων και ενισχύσεων σε πληγέντες, κλπ., δρομολογείται από ειδικότερες νομοθεσίες, καθώς και κυβερνητικές αποφάσεις, όπου αυτό κρίνεται απαραίτητο.

3.7 Σύγκληση Συντονιστικού Τοπικού Οργάνου (Σ.Τ.Ο.) μετά την εκδήλωση πλημμυρικών φαινομένων, για την αντιμετώπιση εκτάκτων αναγκών και την άμεση/βραχεία διαχείριση των συνεπειών

Μετά την εκδήλωση πλημμυρικών φαινομένων, ο Δήμαρχος δύναται προς υποβοήθηση του έργου

του να συγκαλεί το Συντονιστικό Τοπικό Όργανο (Σ.Τ.Ο.) με σκοπό τον καλύτερο συντονισμό των φορέων που εμπλέκονται σε επίπεδο Δήμου σε δράσεις πολιτικής προστασίας για την αντιμετώπιση εκτάκτων αναγκών και την άμεση/βραχεία διαχείριση των συνεπειών

Ειδικότερα, στο ανωτέρω Σ.Τ.Ο. του Δήμου κρίνεται σκόπιμο να εξετάζονται πρωτίστως θέματα:

- με την παροχή στοιχείων από όλους τους αρμόδιους συμμετέχοντες φορείς για την πορεία εξέλιξης του καταστροφικού φαινομένου καθώς για τις συνέπειες του, κατά το μέρος που τους αφορά και εμπλέκονται
- με την αμοιβαία ενημέρωση για την διαθεσιμότητα δυναμικού και μέσων των φορέων που εκπροσωπούνται σ' αυτό για την υλοποίηση των δράσεων και μέτρων πολιτικής προστασίας για την αντιμετώπιση εκτάκτων αναγκών και την άμεση/βραχεία διαχείριση των συνεπειών,
- με την διάθεση προσωπικού και μέσων για την αντιμετώπιση εκτάκτων αναγκών και την άμεση/βραχεία διαχείριση των συνεπειών, σε επίπεδο Δήμου, με βάση τις ανάγκες, όπως αυτές καταγράφονται και ιεραρχούνται από τους συμμετέχοντες στο Σ.Τ.Ο.

• με τη συνδρομή των συμμετεχόντων φορέων στο Σ.Τ.Ο., εφόσον αποφασιστεί από τον Δήμαρχο η εφαρμογή του μέτρου της οργανωμένης προληπτικής απομάκρυνσης πολιτών από

εξελισσόμενη ή επικείμενη καταστροφή από την εκδήλωση πλημμυρικών φαινομένων, σύμφωνα με τα αναφερόμενα στο Μέρος ΧΙ του παρόντος

- με τη συνδρομή των συμμετεχόντων φορέων στο Σ.Τ.Ο. στην παροχή βοήθειας στους πληγέντες
- με ζητήματα που συνδέονται με προσωρινή διαμονή των πολιτών που λόγω της καταστροφής η παραμονή στις κατοικίες τους έχει καταστεί αδύνατη
- με την ενεργοποίηση εθελοντικών οργανώσεων πολιτικής προστασίας που δραστηριοποιούνται στο Δήμο για υποστηρικτικές δράσεις στο έργο του Δήμου
- με ζητήματα που συνδέονται με την επικοινωνία και την ροή πληροφοριών μεταξύ των εμπλεκόμενων φορέων ό,τι άλλο κρίνεται απαραίτητο για την αντιμετώπιση εκτάκτων αναγκών και την άμεση/βραχεία διαχείριση των συνεπειών από την εκδήλωση πλημμυρικών φαινομένων.

Μέρος 4: ΟΡΓΑΝΩΜΕΝΗ ΠΡΟΛΗΠΤΙΚΗ ΑΠΟΜΑΚΡΥΝΣΗ ΠΟΛΙΤΩΝ ΛΟΓΩ ΕΚΔΗΛΩΣΗΣ ΠΛΗΜΜΥΡΙΚΩΝ ΦΑΙΝΟΜΕΝΩΝ

Σύμφωνα με το άρθρο 1 του Ν. 3013/2002, στο σκοπό της Πολιτικής Προστασίας περιλαμβάνεται και η προστασία της ζωής και της υγείας των πολιτών από φυσικές, τεχνολογικές και λοιπές καταστροφές.

Μεταξύ των δράσεων, που απαιτούνται για την προστασία της ζωής και της υγείας των πολιτών, είναι και η οργανωμένη απομάκρυνσή τους από την περιοχή που τεκμηριωμένα εκτιμάται ότι απειλείται από εξελισσόμενη ή επικείμενη καταστροφή.

Στα πλαίσια αυτά εκδόθηκε το άρθ. 18 του Ν.3613/2007 προκειμένου να υπάρξει θεσμοθετημένη διαδικασία στη λήψη της απόφασης που συνδέεται με την οργανωμένη απομάκρυνση των πολιτών από εξελισσόμενη ή επικείμενη καταστροφή.

Το 2014, μετά από σειρά ετών εφαρμογής των ανωτέρω, κρίθηκε αναγκαία η αναπροσαρμογή του άρθ. 18 του Ν.3613/2007 η οποία ενσωματώνει τις αλλαγές που έχουν επέλθει στις νέες διοικητικές δομές της χώρας από την εφαρμογή του Ν.3852/2010 (Πρόγραμμα Καλλικράτης).

Συγκεκριμένα, με το άρθρο 108 του Ν.4249/2014 αναφέρεται πλέον ρητά ότι:

- Η λήψη της απόφασης για την οργανωμένη απομάκρυνση των πολιτών αποτελεί ευθύνη των κατά τόπους Δημάρχων, οι οποίοι έχουν το συντονισμό του έργου πολιτικής προστασίας για την αντιμετώπιση της καταστροφής σε τοπικό επίπεδο,
- Όταν η εξελισσόμενη ή επικείμενη καταστροφή μπορεί να επηρεάσει πάνω από ένα Δήμο, η απόφαση λαμβάνεται από τον αρμόδιο Περιφερειάρχη, ο οποίος μπορεί να εξουσιοδοτήσει σχετικώς τον οικείο Αντιπεριφερειάρχη,
- Στις περιπτώσεις του άρθρου 2 παρ. 3 σε συνδυασμό με το άρθρο 8 παρ. 1 περιπτώσεις β', γ' και δ' του ν. 3013/2002 (Α' 102), όπως ισχύει, η ανωτέρω απόφαση λαμβάνεται από τον Γενικό Γραμματέα Πολιτικής Προστασίας ή από τον Συντονιστή της οικείας Αποκεντρωμένης Διοίκησης, κατόπιν σχετικής εξουσιοδότησης, και εκτελείται από τους αρμόδιους Περιφερειάρχες και Δημάρχους,
- Η λήψη της απόφασης βασίζεται στις εισηγήσεις των φορέων που κατά περίπτωση έχουν την ευθύνη περιορισμού των επιπτώσεων από την εξέλιξη της καταστροφής.

Στο πλαίσιο εφαρμογής των ανωτέρω διατάξεων και ειδικότερα στις περιπτώσεις των

πλημμυρικών φαινομένων, κρίνεται σκόπιμο να επισημανθούν τα ακόλουθα θέματα:

- Η οργανωμένη προληπτική απομάκρυνση πολιτών από μια περιοχή που τεκμηριωμένα εκτιμάται ότι απειλείται από εξελισσόμενη ή επικείμενη καταστροφή, αποτελεί δράση πολιτικής προστασίας η οποία δρομολογείται για την προστασία της ζωής και της υγείας τους
- Η οργανωμένη απομάκρυνση πολιτών εξετάζεται ως μέτρο προληπτικής προστασίας τους, που πρέπει να δρομολογείται εγκαίρως (ενώ η καταστροφή βρίσκεται σε εξέλιξη) και κάτω από ορισμένες προϋποθέσεις και περιορισμούς, η εκτίμηση των οποίων μπορεί να γίνει μόνο σε τοπικό επίπεδο. Δηλαδή το μέτρο αυτό εφαρμόζεται σε περιπτώσεις που στις περιοχές που αναμένεται να πληγούν λόγω της εξέλιξης του καταστροφικού φαινομένου, ο κίνδυνος παραμονής των πολιτών σε οικισμούς, τμήματα πολεοδομικών συγκροτημάτων, κλπ, είναι μεγαλύτερος σε σχέση με τον κίνδυνο μετακίνησης, στον οποίο δύναται να εκτεθούν κατευθυνόμενοι προς ασφαλή χώρο, ¹⁶
- Η δράση της οργανωμένης απομάκρυνσης ως μέτρο που δρομολογείται για την προληπτική προστασία των πολιτών, έχει χαρακτήρα μη υποχρεωτικό, βασιζόμενη στην ενημέρωσή τους για τον κίνδυνο και τις πιθανές συνέπειες που έχει η παραμονή τους στο χώρο για τον οποίο έχει ληφθεί η απόφαση της απομάκρυνσης
- Η ειδοποιός διαφορά μεταξύ οργανωμένης προληπτικής απομάκρυνσης πολιτών και επιχειρήσεων απεγκλωβισμού και διάσωσης πολιτών βασίζεται στο γεγονός ότι στη μεν πρώτη περίπτωση οι πολίτες βρίσκονται σε κίνδυνο εξ αιτίας της παραμονής τους πλησίον της περιοχής που εξελίσσεται ένα καταστροφικό φαινόμενο, ή σε κάποια απόσταση από την πορεία εξέλιξής της, ενώ στη δεύτερη περίπτωση οι πολίτες βρίσκονται σε επαφή, ή εντός του χώρου που εξελίσσεται ένα καταστροφικό φαινόμενο και η προσωπική τους ασφάλεια διατρέχει άμεσο και διαρκή κίνδυνο που απαιτεί την παροχή βοήθειας, το ταχύτερο δυνατόν, ώστε να μην υπάρξουν απώλειες.
- Η δράση της οργανωμένης απομάκρυνσης πραγματοποιείται μόνον όταν εξασφαλίζεται εγκαίρως η καλή οργάνωση για την ασφαλή υλοποίησή της.

Διευκρινίζεται ότι στις περιπτώσεις αιφνίδιων πλημμυρών όταν υπάρχουν αιτήματα πολιτών για παροχή βοήθειας σε περιοχές που έχουν ήδη κατακλυστεί ή θεωρούν ότι από την εξέλιξη του φαινομένου η προσωπική τους ασφάλεια διατρέχει άμεσο και διαρκή κίνδυνο, η άμεση μετακίνηση ή μεταφορά τους σε ασφαλές σημείο αποτελεί έργο διάσωσης και δρομολογείται άμεσα από τις κατά τόπους αρμόδιες Πυροσβεστικές Υπηρεσίες, οι οποίες είναι θεσμικά αρμόδιες για την έρευνα και διάσωση στο χερσαίο χώρο (άρθρο 2 του Ν. 3511/2006 - ΦΕΚ 258/Α'/2006, όπως αυτό έχει τροποποιηθεί με το άρθρο 64 του Ν.4249/2014 - ΦΕΚ 73/Α'/2014) (παρ. 10.6 του παρόντος). Επίσης, σε περιπτώσεις αιφνίδιων πλημμυρών όταν διαπιστωθεί από τις κατά τόπους αρμόδιες υπηρεσίες της ΕΛ.ΑΣ. ή του Π.Σ. που επιχειρούν στο χώρο του συμβάντος ότι η προσωπική ασφάλεια των πολιτών σε μια περιοχή που εξελίσσεται το φαινόμενο διατρέχει άμεσο και διαρκή κίνδυνο από τη ραγδαία εξέλιξή του και η άμεση μετακίνηση ή μεταφορά τους σε ασφαλές σημείο είναι επιτακτική ώστε να μην υπάρξουν απώλειες, η δράση αυτή διενεργείται ως έργο διάσωσης που συντονίζεται από τον επικεφαλής Αξιωματικό του Πυροσβεστικού Σώματος στο συμβάν και ενημερώνεται ο οικείος Δήμαρχος προκειμένου να υποστηρίξει το έργο διάσωσης προσδιορίζοντας στον επικεφαλής αξιωματικό του Π.Σ. στο συμβάν ασφαλείς χώρους προσωρινής παραμονής και φροντίδας των πολιτών που έχουν απομακρυνθεί.

Στις περιπτώσεις επικείμενης καταστροφής ή όταν η εξέλιξη του φαινομένου δεν είναι ραγδαία και επιτρέπει την λήψη μέτρων για την οργανωμένη απομάκρυνση των πολιτών από μία περιοχή για λόγους προστασίας της ζωής ή της υγείας τους από την κατάκλυση κατοικημένων περιοχών από πλημμυρικά ύδατα, ή από τη διαρροή επικινδύνων ουσιών οι οποίοι παρασύρθηκαν στα πλημμυρικά ύδατα ή από λοιμογόνους παράγοντες επικίνδυνους για την δημόσια υγεία οι οποίοι αναπτύχθηκαν στα πλημμυρικά ύδατα, ή από επαγόμενα κατολισθητικά φαινόμενα, η δράση αυτή δρομολογείται ως ακολούθως:

- Στις περιπτώσεις επικείμενης κατάκλυσης κατοικημένων περιοχών από πλημμυρικά ύδατα τα οποία δεν είναι δυνατόν να συγκρατηθούν από τα υφιστάμενα αντιπλημμυρικά έργα ή υποδομές (αναχώματα, φράγματα, θυροφράγματα, κλπ) και η εξέλιξη του φαινομένου επιτρέπει την λήψη του μέτρου της οργανωμένης απομάκρυνσης των πολιτών, αρμόδιοι να εισηγηθούν στα Όργανα Πολιτικής Προστασίας (Δήμαρχος, Περιφερειάρχης/Αντιπεριφερειάρχης, κλπ) τη λήψη της απόφασης για την οργανωμένη απομάκρυνση πολιτών, είναι οι κατά τόπους υπεύθυνοι λειτουργίας και συντήρησης των ανωτέρω έργων και υποδομών (Δ/νσεις Τεχνικών Έργων, Τεχνικές Υπηρεσίες, Τεχνικοί Ασφαλείας Φραγμάτων, κλπ).
- Στις περιπτώσεις κατολισθητικών φαινομένων σε κατοικημένες περιοχές αρμόδιοι να εισηγηθούν στα Όργανα Πολιτικής Προστασίας (Δήμαρχος, Περιφερειάρχης/Αντιπεριφερειάρχης, κλπ) τη λήψη της απόφασης για την οργανωμένη απομάκρυνση πολιτών, είναι οι κατά τόπους επικεφαλής προϊστάμενοι των αρμοδίων Δ/νσεων Τεχνικών Έργων των Περιφερειών ή και των Περιφερειακών Ενοτήτων. Για την εκτίμηση της επικινδυνότητας του γεωλογικού φαινομένου μπορεί να ζητηθεί και η συνδρομή της Ελληνικής Αρχής Γεωλογικών και Μεταλλευτικών Ερευνών (Ε.Α.Γ.Μ.Ε.), ως τεχνικού συμβούλου, στο πλαίσιο εφαρμογής του Ν.272/1976 (ΦΕΚ 50/Α'/1976, όπως αυτός έχει τροποποιηθεί και ισχύει και του Ν.4602/2019 – ΦΕΚ 45/Α'/2019).
- Στις περιπτώσεις που προκύπτουν ζητήματα δημόσιας υγείας από λοιμογόνους παράγοντες που αναπτύχθηκαν ή παρασύρθηκαν από πλημμυρικά ύδατα, αρμόδιοι να εισηγηθούν στα Όργανα Πολιτικής Προστασίας (Δήμαρχος, Περιφερειάρχης/Αντιπεριφερειάρχης, κλπ) τη λήψη της απόφασης για την οργανωμένη απομάκρυνση πολιτών, είναι και οι κατά τόπους Προϊστάμενοι των Δ/νσεων Δημόσιας Υγείας.
- Στις περιπτώσεις διαρροών επικινδύνων ουσιών, αρμόδιος να εισηγηθεί στα Όργανα Πολιτικής Προστασίας (Δήμαρχος, Περιφερειάρχης/Αντιπεριφερειάρχης, κλπ) τη λήψη της απόφασης για την οργανωμένη απομάκρυνση πολιτών είναι ο εκάστοτε Επικεφαλής Αξιωματικός του Πυροσβεστικού Σώματος, μετά από σχετική ενημέρωση από τον τεχνικό ασφαλείας ή τον όποιον υπεύθυνο της εγκατάστασης από την οποία προήλθε η διαρροή.

Σε όλες τις περιπτώσεις και εφόσον υπάρχει ιστορικό πλημμυρικών ή/και κατολισθητικών φαινομένων, αυτό μπορεί να αξιολογείται και να λαμβάνεται κατά περίπτωση υπόψη, δεδομένου του

προληπτικού χαρακτήρα του μέτρου της οργανωμένης απομάκρυνσης πολιτών.

Η ανωτέρω σχετική αυτή διάταξη δεν έχει εφαρμογή όταν η ασφάλεια και η κατάσταση της υγείας

των ατόμων, που ευρίσκονται εντός υποδομών ή εγκαταστάσεων φορέων, τελεί υπό την εποπτεία ή κατευθύνεται από ειδικότερες νομοθεσίες και η απομάκρυσή τους, για τους λόγους που αναφέρονται στην εν λόγω σχετική διάταξη, αποτελεί ευθύνη των διοικήσεών τους (εγκαταστάσεις Ενόπλων Δυνάμεων και Σωμάτων Ασφάλειας, Νοσηλευτικά Ιδρύματα, Δομές Προσωρινής Υποδοχής Διανομή μέσω 'ΙΡΙΑΔΑ' με UID: 65d705a8a53f662ab242c525 στις 22/02/24 11:09

και Φιλοξενίας Προσφύγων, Κατασκηνώσεις, Τουριστικά καταλύματα, κλπ).

Στην περίπτωση αυτή, η λήψη της απόφασης αποτελεί αρμοδιότητα των υπευθύνων λειτουργίας τους και λαμβάνεται μετά από σχετική ενημέρωση από τους φορείς που ορίζονται εκ του θεσμικού τους ρόλου κατά περίπτωση και έχουν την ευθύνη περιορισμού των επιπτώσεων από εξελισσόμενη ή επικείμενη καταστροφή.

Νοείται ότι σε αυτές τις περιπτώσεις, οι αποφάσεις των διοικήσεων των ανωτέρω υποδομών ή εγκαταστάσεων θα πρέπει να γνωστοποιούνται στο οικείο Δήμαρχο, όπως επίσης και στον αρμόδιο Αντιπεριφερειάρχη, για λόγους πληρέστερης ενημέρωσης τους για τις δράσεις που δρομολογούνται από άλλους φορείς.

Προς υποβοήθηση του έργου τους στη λήψη και υλοποίηση της απόφασης για την οργανωμένη απομάκρυνση των πολιτών εξαιτίας πλημμυρικών φαινομένων, οι κατά περίπτωση αρμόδιοι Δήμαρχοι, οι περιοχές των οποίων πλήττονται, όταν αυτό είναι εφικτό, μπορούν άμεσα να συγκαλούν

το Συντονιστικό Τοπικό Όργανο (ΣΤΟ) και οι Αντιπεριφερειάρχες το Συντονιστικό Όργανο Πολιτικής Προστασίας (ΣΟΠΠ) της Περιφερειακής τους Ενότητας.

Επισημαίνεται ότι η εξασφάλιση μέσων για την μετακίνηση πολιτών, μπορεί να γίνει από φορείς του δημοσίου (ΕΛΑΣ, ΠΣ, Ένοπλες Δυνάμεις, κλπ), ή από φορείς του ιδιωτικού τομέα (κατά τόπους ΚΤΕΛ, κλπ). Στα πλαίσια αυτά, το τμήμα Πολιτικής Προστασίας του Δήμου ή η Δ/ση Πολιτικής Προστασίας της Περιφέρειας, θα πρέπει να γνωρίζει εκ των προτέρων (σε κατάσταση συνήθους ετοιμότητας), τα μέσα που μπορούν να διαθέσουν οι φορείς σε τοπικό επίπεδο, στην περίπτωση έκτακτης ανάγκης κατά την οποία υπάρχει το ενδεχόμενο υλοποίησης μιας τέτοιας δράσης. Επίσης θα πρέπει να γνωρίζουν τη διαδικασία διάθεσής τους, όταν πρόκειται για φορείς του δημοσίου, καθώς και τη διαδικασία διάθεσής τους, μέσω ενός μνημονίου συνεργασίας, όταν πρόκειται για φορείς του ιδιωτικού τομέα.

Η οργανωμένη απομάκρυνση των πολιτών, ως δράση Πολιτικής Προστασίας στην αντιμετώπιση εκτάκτων αναγκών από καταστροφές, υποστηρίζεται θεσμικά από την Ελληνική Αστυνομία και το Πυροσβεστικό Σώμα. (Ν. 2800/2000 - ΦΕΚ 41/Α'/2000, Ν. 3511/2006 – ΦΕΚ 258/Α'/2006, όπως έχουν τροποποιηθεί και ισχύουν, Ν.4249/2014 – ΦΕΚ 73/Α'/2014). Ειδικότερα, η Ελληνική Αστυνομία στα πλαίσια της αποστολής της (άρθρο 11 παρ.2 του Ν.4249/2014 – ΦΕΚ 73/Α'/2014), έχει σημαντικό ρόλο στην εκτέλεση της απόφασης για την απομάκρυνση πολιτών.

Θέματα που συνδέονται με τον εντοπισμό και ειδοποίηση των πολιτών για την απομάκρυνσή τους όταν έχει ληφθεί σχετική απόφαση, με την τήρηση της τάξης, με τη ρύθμιση της κυκλοφορίας κατά την απομάκρυνση, καθώς και πρόληψη και καταστολή τυχόν εγκλημάτων κατά της περιουσίας των πολιτών που απομακρύνονται από την περιοχή, αποτελούν αρμοδιότητα των κατά τόπους αρμόδιων υπηρεσιών της ΕΛ.ΑΣ.

Στις περιπτώσεις που η δράση αυτή, αφορά πολίτες που ανήκουν σε ευπαθείς ομάδες, ή περιλαμβάνει άτομα με προβλήματα υγείας, πρέπει εκ των προτέρων να εξασφαλίζεται, η παρουσία μονάδων του ΕΚΑΒ, για λόγους παροχής άμεσης προνοσοκομειακής ιατρικής βοήθειας, λόγω αρμοδιότητας (Ν. 1579/85 - ΦΕΚ 217/Α'/1985).

Τέλος, είναι απαραίτητο να αναφερθεί ότι η εξεύρεση μέσων μεταφοράς με τη διαδικασία της επίταξης, δεν είναι άμεσα εφικτή, εάν δεν προηγηθεί σχετική απόφαση σύμφωνα με τα οριζόμενα στο αρθ. 41 του Ν. 3536/2007 (ΦΕΚ 42/Α'/2007), όπως αυτό έχει τροποποιηθεί από το άρθρο 1 του Ν.4325/2015 (ΦΕΚ 47/Α'/2015).

4.1 Κατευθυντήριες οδηγίες - Σχέδιο δράσης

Ο Δήμαρχος, έχοντας υπόψη την εισήγηση του φορέα που κατά περίπτωση έχει την ευθύνη περιορισμού των επιπτώσεων από την εξέλιξη της καταστροφής, καθορίζει άμεσα, σημείο συγκέντρωσης (σε ασφαλή χώρο), στον οποίον οφείλουν να προσέλθουν οι επικεφαλής των φορέων που κύρια εμπλέκονται (ΕΛΑΣ, ΠΣ, ΕΚΑΒ, υπεύθυνος Πολιτικής Προστασίας), ή εάν αυτό δεν είναι άμεσα εφικτό, οι αναπληρωτές τους. Η ενέργεια αυτή κρίνεται απαραίτητη προκειμένου να εξασφαλιστεί, η μεταξύ τους επικοινωνία, η συλλογή πληροφοριών σχετικών με την τρέχουσα κατάσταση, καθώς και ο συντονισμός τους. Επίσης παρέχει την δυνατότητα για την άμεση επιλογή σχεδίου δράσης που θα ακολουθήσουν οι φορείς, στην περίπτωση που ληφθεί θετική απόφαση για οργανωμένη προληπτική απομάκρυνση.

Εν συνεχεία ο Δήμαρχος, πλαισιωμένος από τους επικεφαλής των φορέων που εμπλέκονται, πριν λάβει την απόφαση, πρέπει εγκαίρως να εκτιμήσει ή εξασφαλίσει τα εξής:

- **Τον αριθμό των ατόμων που πρέπει να απομακρυνθούν**, με βάση τα δημογραφικά στοιχεία ή άλλες πληροφορίες που σχετίζονται με τον αριθμό των ατόμων που διαβιούν ή βρίσκονται στην περιοχή αυτή για διάφορους λόγους (παραθεριστές, κλπ). Η απομάκρυνση, με βάση τον κίνδυνο, ενδεχομένως να μην αφορά το σύνολο των πολιτών, αλλά μέρος αυτών (άτομα παιδικής ή τρίτης ηλικίας, άτομα με προβλήματα υγείας, κλπ).

- **Τον προσδιορισμό των μέσων μεταφοράς** με βάση τον αριθμό των ατόμων που πρέπει να απομακρυνθούν και τη διαθεσιμότητά τους κατά το χρόνο που θα δοθεί η εντολή υλοποίησης της δράσης, εφόσον χρειάζονται μεταφορά. Η έγκαιρη εξασφάλιση των μέσων απομάκρυνσης αποτελεί κρίσιμη παράμετρο στη λήψη της απόφασης. Επίσης μια άλλη παράμετρος που πρέπει να εξεταστεί είναι και η δυνατότητα απομάκρυνσης των πολιτών με δικά τους μέσα, από καθορισμένα δρομολόγια στα οποία έχει εξασφαλιστεί ο έλεγχος της κυκλοφορίας.

- Επισημαίνεται ότι η εξασφάλιση μέσων για την μετακίνηση πολιτών μπορεί να γίνει με τα μέσα Δημοτικής συγκοινωνίας που διαθέτει ο Δήμος, ή με τη συνδρομή μέσων άλλων φορέων του δημοσίου ή του ιδιωτικού τομέα τα οποία είναι άμεσα διαθέσιμα σε τοπικό επίπεδο (παράγραφος 9.2 του παρόντος - μνημόνια συνεργασίας με ιδιωτικούς φορείς – κατάρτιση μητρώου εργοληπτών για την αντιμετώπιση εκτάκτων αναγκών).

Στα πλαίσια αυτά, το τμήμα Πολιτικής Προστασίας του Δήμου θα πρέπει να γνωρίζει εκ των προτέρων (σε κατάσταση συνήθους ετοιμότητας), τα μέσα που μπορούν να διαθέσουν οι φορείς σε τοπικό επίπεδο, στην περίπτωση έκτακτης ανάγκης κατά την οποία υπάρχει το ενδεχόμενο υλοποίησης μιας τέτοιας δράσης. Επίσης, θα πρέπει να γνωρίζει τη διαδικασία διάθεσής τους, όταν πρόκειται για φορείς του δημοσίου, καθώς και τη διαδικασία διάθεσής τους, μέσω ενός μνημονίου συνεργασίας, όταν πρόκειται για φορείς του ιδιωτικού τομέα.

- **Τον αρχικό χώρο συγκέντρωσης των πολιτών** (σημεία συγκέντρωσης) για την εν συνεχεία οργανωμένη

απομάκρυνσή τους, εφόσον χρειάζονται μεταφορά.

- **Το χρονικό διάστημα που απαιτείται για την ειδοποίηση των πολιτών** εντός των ορίων της περιοχής που θα χρειαστεί να υλοποιηθεί η δράση, καθώς και τον τρόπο εντοπισμού και ειδοποίησής τους (πόρτα-πόρτα, ανακοινώσεις σε μέσα μαζικής ενημέρωσης, τοπικούς ραδιοφωνικούς σταθμούς, κλπ).

- **Τη δυνατότητα ελέγχου και διαχείρισης της κυκλοφορίας**, σε όλα τα εναλλακτικά δρομολόγια που έχουν προσδιοριστεί από την αρμόδια Αστυνομική Αρχή, ότι μπορούν να χρησιμοποιηθούν, λαμβάνοντας υπόψη και την εκτιμώμενη εξέλιξη του καταστροφικού φαινομένου από τον φορέα που κατά περίπτωση έχει την ευθύνη περιορισμού των επιπτώσεων από την εξέλιξη της καταστροφής, ώστε να μην υπάρχει κίνδυνος κατά την απομάκρυνση των πολιτών.

Η δυνατότητα αυτή αφορά δρομολόγια που θα χρησιμοποιηθούν τόσο από τα μέσα μαζικής

μεταφοράς των πολιτών, όσο και από τα ίδια μέσα που ενδέχεται να χρησιμοποιήσουν οι πολίτες που απομακρύνονται μετά τη λήψη και δημοσιοποίηση της σχετικής απόφασης. Νοείται ότι σε όλες τις περιπτώσεις τα δρομολόγια που έχουν επιλεγεί, σε καμιά περίπτωση δεν πρέπει να παρενοχλούν την κίνηση των οχημάτων έκτακτης ανάγκης (ΠΣ, ΕΛ.ΑΣ, ΕΚΑΒ, κλπ).

- **Τη διασφάλιση επικοινωνιών** μεταξύ των αρμόδιων φορέων που εμπλέκονται στην υλοποίηση της δράσης έτσι ώστε να εξασφαλίζεται ο συντονισμός τους, καθώς και η παροχή πληροφοριών σχετικών με την τρέχουσα εξέλιξη του καταστροφικού φαινομένου.

- **Την υποδοχή και φροντίδα των πολιτών** που απομακρύνονται σε επιλεγμένους ασφαλείς χώρους συμπεριλαμβανομένης και της ιατρικής βοήθειας και ψυχοκοινωνικής υποστήριξης.

- **Το χρονικό διάστημα που απαιτείται να απομακρυνθούν από την περιοχή** μέχρι να ελαχιστοποιηθεί ο κίνδυνος για τον οποίο απομακρύνονται. Η εκτίμηση αυτή αφορά κυρίως τους πολίτες που διαμένουν μόνιμα ή προσωρινά στη περιοχή.

- **Τη φροντίδα για την επιστροφή των πολιτών** που απομακρύνθηκαν και διαμένουν μόνιμα ή προσωρινά στην περιοχή.

Με δεδομένη την ανάγκη εξασφάλισης της συνέργειας/συνεργασίας και άλλων φορέων (ΕΛΑΣ, ΠΣ, ΕΚΑΒ, κλπ) πριν τη λήψη τέτοιων αποφάσεων, ο Δήμαρχος, όταν αυτό είναι εφικτό στα χρονικά περιθώρια που επιτρέπει η εξέλιξη του φαινομένου, μπορεί να συγκαλεί άμεσα το Συντονιστικό Τοπικό Όργανο (ΣΤΟ) προς υποβοήθηση του έργου του. Νοείται ότι για το σκοπό αυτό, στα ΣΤΟ των Δήμων, μετέχουν κατά κύριο λόγο εκπρόσωποι των φορέων που συμμετέχουν ενεργά στην υλοποίηση της δράσης για την οργανωμένη προληπτική απομάκρυνση πολιτών.

Οι δράσεις που προοδευτικά υλοποιούνται σε μια οργανωμένη απομάκρυνση πολιτών περιγράφονται ως εξής:

1. Εκτίμηση της κατάστασης και σχετική εισήγηση του φορέα που κατά περίπτωση έχει την ευθύνη περιορισμού των επιπτώσεων από την εξέλιξη της καταστροφής
2. Άμεσος καθορισμός από το αρμόδιο Αποκεντρωμένο όργανο Π.Π. (Δήμαρχος, Περιφερειάρχης / Αντιπεριφερειάρχης) σημείου συγκέντρωσης φορέων που δύναται να υποστηρίξουν την δράση (ΕΛΑΣ, ΠΣ, ΕΚΑΒ, κλπ).
3. Λήψη απόφασης για την απομάκρυνση, ή μη απομάκρυνση, από το αρμόδιο Αποκεντρωμένο όργανο Π.Π.
4. Ενημέρωση κοινού, όταν έχει ληφθεί απόφαση για την απομάκρυνσή του. Η δημόσια ανακοίνωση της απόφασης προς ενημέρωση του κοινού πρέπει να συντάσσεται με ευθύνη του Δημάρχου που έλαβε την απόφαση ή του αρμόδιου Αντιπεριφερειάρχη/ Περιφερειάρχη όταν οι περιοχές από τις οποίες

θα απομακρυνθούν οι πολίτες ανήκουν σε παραπάνω από ένα Δήμο. Η ανακοίνωση πρέπει να περιέχει τις εξής βασικές πληροφορίες :

- Ποιος έλαβε την απόφαση και ποιος έχει την ευθύνη εκτέλεσής της.
- Να προσδιορίζει με σαφή τρόπο τα όρια της περιοχής ή των περιοχών μέσα από τις οποίες θα πρέπει να απομακρυνθούν, καθώς και τον κίνδυνο που διατρέχουν οι πολίτες εάν παραμείνουν σε αυτές.
- Να προσδιορίζει με σαφή τρόπο εάν συντρέχει λόγος γενικής απομάκρυνσης όλων των πολιτών, ή συγκεκριμένων ομάδων τις οποίες θα προσδιορίζει κατά προτεραιότητα (άτομα παιδικής ηλικίας, ηλικιωμένοι, κλπ).
- Να προσδιορίζει πού και πότε θα συγκεντρωθούν (σημεία συγκέντρωσης) οι πολίτες, εφόσον χρειάζονται μεταφορά, καθώς και τα προσωπικά αντικείμενα που μπορούν να έχουν μαζί τους.
- Να προσδιορίζει την προβλεπόμενη διάρκεια της απομάκρυνσης, καθώς και τον τόπο προορισμού.
- Να κατονομάζει τα ασφαλή οδικά δρομολόγια καθώς και τυχόν μονοδρομήσεις που μπορούν

να ακολουθήσουν σε περίπτωση απομάκρυνσης με δικά τους μέσα.

- Να αναφέρει την διαθέσιμη προνοιακή υποστήριξη στον τόπο προορισμού.
- Να αναφέρει οδηγίες για προστασία της περιουσίας των πολιτών που απομακρύνονται.

Σημειώνεται ότι έχει ιδιαίτερη σημασία στα Μέσα Μαζικής Ενημέρωσης που θα δεχτούν να αναμεταδώσουν την ανακοίνωση, να επιτευχθεί η δημιουργία μίας και μοναδικής συνολικής εικόνας

αντιμετώπισης της κατάστασης προς το κοινό.

Ωστόσο πέραν των Μέσων Μαζικής Ενημέρωσης τοπικής ή πανελλαδικής εμβέλειας που θα αναμεταδώσουν την ανακοίνωση, η κύρια δράση της ενημέρωσης του κοινού για τη λήψη απόφασης

και την έναρξη της διαδικασίας απομάκρυνσής του, θα πρέπει να βασίζεται κατά κύριο λόγο σε μεθόδους και πρακτικές που εξασφαλίζουν σε τοπικό επίπεδο περισσότερο τον εντοπισμό και εν συνεχεία την ενημέρωση των πολιτών για τον κίνδυνο που διατρέχουν στην περίπτωση που παραμείνουν στην περιοχή (πόρτα-πόρτα, ενημέρωση με διερχόμενο όχημα που παρέχει τις απαιτούμενες πληροφορίες, συνδυασμός και των δυο μεθόδων). Στην περίπτωση αυτή, τον κύριο λόγο για την υλοποίηση της δράσης έχουν οι κατά τόπους Αστυνομικές Αρχές, το έργο των οποίων μπορεί να υποστηριχτεί και από δημοτικούς υπάλληλους.

Είναι προφανές ότι η επιλογή του σχεδίου δράσης που θα ακολουθήσουν οι εμπλεκόμενοι φορείς, αποτελεί διαδικασία που υπαγορεύεται κυρίως από την αναμενόμενη εξέλιξη της καταστροφής, τις ιδιαιτερότητες της περιοχής, καθώς και τους πόρους που είναι διαθέσιμοι για την υλοποίηση της δράσης

Οι πολίτες και τα όργανα των φορέων που εμπλέκονται, πρέπει σαφώς να καταλάβουν ποιος αποφασίζει ή έχει εξουσιοδοτηθεί για την εκτέλεση της ανωτέρω δράσης, Δήμαρχος ή Περιφερειάρχης (ή αρμόδιος εξουσιοδοτημένος Αντιπεριφερειάρχης) και κατ' επέκταση έχει το γενικό συντονισμό των επιμέρους ενεργειών που απαιτούνται για την υλοποίησή της.

Μέρος 5: Διενέργεια Ασκήσεων Πολιτικής Προστασίας σε επίπεδο Δήμου

Ο σχεδιασμός και η διεξαγωγή ασκήσεων Πολιτικής Προστασίας για την αντιμετώπιση κινδύνων από την εκδήλωση πλημμυρικών φαινομένων σε τακτά χρονικά διαστήματα, συνιστά την πιο ασφαλή μέθοδο για την τακτική και σε βάθος δοκιμασία, εκπαίδευση και αξιολόγηση της επιχειρησιακής ετοιμότητας, επάρκειας, αλλά και του επιτυχούς συντονισμού των υπηρεσιών σε δράσεις αντιμετώπισης εκτάκτων αναγκών και άμεσης/βραχείας διαχείρισης των συνεπειών από την εκδήλωση πλημμυρικών φαινομένων.

Οι ασκήσεις αυτές θα πρέπει να εστιάζουν κατά κύριο λόγο σε θέματα κατανομής ρόλων και αρμοδιοτήτων των υπηρεσιών του Δήμου, με στόχο την επαύξηση της διαλειτουργικότητας και συνεργασίας όλων των οργανικών μονάδων, στο πλαίσιο του θεσμικού τους ρόλου στην αντιμετώπιση κινδύνων από την εκδήλωση πλημμυρικών φαινομένων.

Τονίζεται ότι σε αρχικό στάδιο οι ασκήσεις αυτές θα πρέπει να επικεντρώνονται μόνο στην άσκηση των οργανικών μονάδων και υπηρεσιών του Δήμου, για τη βελτίωση του σχεδιασμού τους στην αντιμετώπιση εκτάκτων αναγκών και την άμεση/βραχεία διαχείριση των συνεπειών από την εκδήλωση πλημμυρικών φαινομένων, χωρίς την εμπλοκή άλλων φορέων και υπηρεσιών (ΕΛ.ΑΣ., Π.Σ., ΕΚΑΒ, κλπ).

Σε δεύτερο στάδιο θα κληθούν να συμμετέχουν στις ανωτέρω ασκήσεις και οι λοιποί εμπλεκόμενοι φορείς (διυπηρεσιακή άσκηση), στο πλαίσιο συντονισμού και διαλειτουργικότητας μεταξύ τους, για υλοποίηση δράσεων που συνδέονται με την αντιμετώπιση εκτάκτων αναγκών και την άμεση/βραχεία διαχείριση των συνεπειών από την εκδήλωση πλημμυρικών φαινομένων.

Η Δ/ση Σχεδιασμού & Αντιμετώπισης Εκτάκτων Αναγκών της ΓΓΠΠ δύναται να συνδράμει στον

σχεδιασμό, διεξαγωγή και αποτίμηση των ανωτέρω ασκήσεων Πολιτικής Προστασίας κατόπιν σχετικού αιτήματος.

Μέρος 6 : ΠΕΡΙΒΟΛΗ-ΕΜΦΑΝΙΣΗ ΥΠΑΛΛΗΛΩΝ ΠΟΛΙΤΙΚΗΣ ΠΡΟΣΤΑΣΙΑΣ ΣΕ ΕΠΙΧΕΙΡΗΣΕΙΣ

Η παρουσία υπαλλήλων Πολιτικής Προστασίας στον τόπο μιας καταστροφής, με πολιτική περιβολή, δεν δηλώνει την ιδιότητά τους. Αυτό έχει σαν αποτέλεσμα, σε επιχειρησιακό επίπεδο να χάνεται αρκετές φορές πολύτιμος χρόνος μέχρι την ταυτοποίησή τους, από υπηρεσιακούς παράγοντες και κυρίως να περνά απαρατήρητη η παρουσία τους από πολίτες οι οποίοι αγνοούν κατά κανόνα εντολές ή παραινήσεις τους.

Σύμφωνα με το 4678/22-11-2004 έγγραφο ΓΓΠΠ, τα επιχειρησιακά μπουφάν Πολιτικής Προστασίας θα πρέπει να έχουν την ακόλουθη μορφή:



1. Επιχειρησιακά μπουφάν Πολιτικής Προστασίας

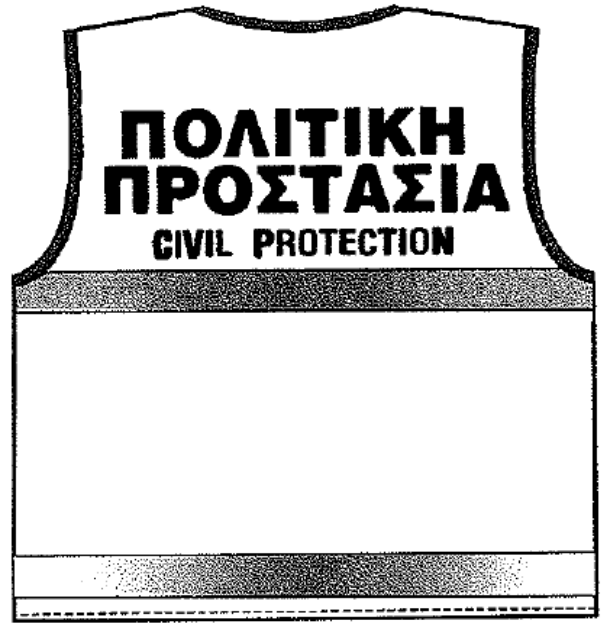
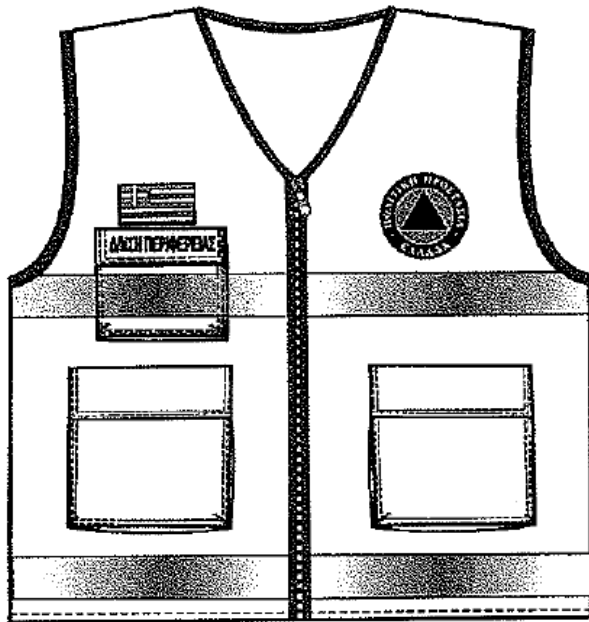

2. Επιχειρησιακά γιλέκα Πολιτικής Προστασίας

Αναλυτικές προδιαγραφές για την εμφάνιση των επιχειρησιακών μπουφάν και γιλέκων Πολιτικής Προστασίας δίνονται στο 4678/22-11-2004 έγγραφο ΓΓΠΠ.

Για τους εργαζόμενους στις οργανικές μονάδες Πολιτικής Προστασίας (Δ/νσεις, Τμήματα και Γραφεία) πέραν των επιχειρησιακών μπουφάν και γιλέκων, όταν αυτοί μεταβαίνουν στο τόπο της καταστροφής στο πλαίσιο του συντονιστικού τους ρόλου, θα πρέπει να λαμβάνονται όλα τα μέτρα που θα εξασφαλίζουν την υγεία και την ασφάλεια τους, καθώς και να τους παρέχονται όλα τα ενδεικνυόμενα μέσα ατομικής προστασίας (ΜΑΠ), σύμφωνα με την ΚΥΑ 43726/2019 (ΦΕΚ 2208/Β'/2019).

Μέρος 7: ΚΑΤΑΣΤΑΣΗ ΑΡΜΟΔΙΩΝ , ΥΠΗΡΕΣΙΩΝ ΚΑΙ ΟΧΗΜΑΤΩΝ ΠΟΥ ΚΙΝΗΤΟΠΟΙΟΥΝΤΑΙ ΑΜΕΣΑ ΣΕ ΠΕΡΙΠΤΩΣΗ ΚΑΤΑΣΤΡΟΦΙΚΟΥ ΦΑΙΝΟΜΕΝΟΥ

Δήμαρχος	2102415300-301-450
Αντιδ. Υπεύθυνος Πολιτικής Προστασίας	2102415300-301
Προϊσ. Αυτ. Τμήματος και Υπεύθυνος Πολιτικής Προστασίας	2102435665-667
Διευθυντής Τεχνικών Υπηρεσιών	210 2415445-442
Διευθυντής Περιβάλλοντος	210 2415540-303
Διευθυντής Δημοτικής Αστυνομίας	210 2415472

Διανομή μέσω 'ΙΡΙΔΑ' με UID: 65d705a8a53f662ab242c525 στις 22/02/24 11:09

Προϊστάμενος Αυτ. Τμήματος Διαχείρισης Στόλου	210 2463171
--	-------------

Τηλεφωνικό κέντρο (24/7) 2102415300-2102415301

Χωματουργικά – JCB – Ανοικτά φορτηγά

ΕΚΣΚΑΦΕΑΣ 4Χ4 JCB	ME 134758
ΕΚΣΚΑΦΕΑΣ 4Χ4 JCB	ME 102352
Φορτηγό-Α/Τα (MERCÉDES) ACTROS	ZYI-5970

Λοιπά οχήματα

Λεωφορείο-mini bass IKARUS	KHI - 7259
Λεωφορείο-mini bass IKARUS	KHI - 6590
Λεωφορείο VOLVO B12B(MARCOPOLO)	KHI - 7273

(Την ευθύνη κινητοποίησης των εν λόγω οχημάτων έχει το Αυτ. τμήμα Διαχείρισης – Συντήρησης στόλου και λοιπού εξοπλισμού.)

Το αυτ. τμήμα της Πολιτικής Προστασίας κινητοποιεί τα παρακάτω οχήματα:

Ημιφορτηγά – πυροσβεστικά

Ημιφορτηγό MAZDA Πυροσβεστικό 500L.	KHI - 3112
Ημιφορτηγό ISUZU Πυροσβεστικό 500L.	ME 112603

Εξυπακούεται ότι σε κατάσταση μεγάλης ανάγκης κινητοποιούνται και τα υπόλοιπα οχήματα του Δήμου καθώς και όσο προσωπικό απαιτείται όπως άλλωστε ορίζει ο νόμος.

Παρακαλούμε όπως εγκρίνετε την επικαιροποίηση του Σχεδίου Αντιμετώπισης Εκτάκτων Αναγκών και άμεσης/βραχείας Διαχείρισης των συνεπειών από την εκδήλωση Πλημμυρικών φαινομένων, όπως αναλυτικά αναφέρεται παραπάνω.

**Ο ΠΡΟΙΣΤΑΜΕΝΟΣ ΑΥΤΟΤΕΛΟΥΣ
ΤΜΗΜΑΤΟΣ ΠΟΛΙΤΙΚΗΣ ΠΡΟΣΤΑΣΙΑΣ**

ΠΑΠΑΔΟΠΟΥΛΟΣ ΒΑΣΙΛΗΣ



5ο ΘΕΜΑ

ΕΛΛΗΝΙΚΗ ΔΗΜΟΚΡΑΤΙΑ
ΝΟΜΟΣ ΑΤΤΙΚΗΣ
ΔΗΜΟΣ ΑΧΑΡΝΩΝ
ΑΥΤΟΤΕΛΕΣ ΤΜΗΜΑ ΠΟΛΙΤΙΚΗΣ ΠΡΟΣΤΑΣΙΑΣ &
ΔΙΑΧΕΙΡΙΣΗΣ ΚΡΙΣΕΩΝ

Ολυμπιονίκη Χρ. Μάντικα (τέρμα)
Τ.Κ. 13677, Αχαρνές
Τηλ.: (+30)2102435665
Fax: (+30)2102435667
e-mail: p.prostasia.axarnai@gmail.com

Βαθμό προτεραιότητας: «Κοινό»
Χρόνο διατήρησης του εγγράφου στο αρχείο:
(Διηνεκές)

Αχαρνές, 22/02/2024

Προς: 1. Πρόεδρο Δημοτικού Συμβουλίου
2. Αυτοτελές τμήμα υποστήριξης
των πολιτικών οργάνων

ΕΙΣΗΓΗΣΗ

ΘΕΜΑ: «Επικαιροποίηση του Σχεδίου Αντιμετώπισης εκτάκτων αναγκών και άμεσης/βραχείας Διαχείρισης των συνεπειών από την εκδήλωση Σεισμών.»

Σας διαβιβάζουμε την επικαιροποίηση του σχεδίου Αντιμετώπισης εκτάκτων αναγκών και άμεσης/βραχείας Διαχείρισης των συνεπειών από την εκδήλωση Σεισμών του Δήμου μας και παρακαλούμε όπως το εξετάσετε και το εγκρίνετε στην προσεχή συνεδρίαση του Δημοτικού Συμβουλίου .

Στην εν λόγω επικαιροποίηση, τα στοιχεία παραμένουν ίδια με την υπ αρ. 81/21168/2021 (**ΑΔΑ: 624ΜΩΨ8-Ζ15**) προγενέστερη απόφαση του Δημοτικού Συμβουλίου με θέμα: «Σχέδιο Αντιμετώπισης εκτάκτων Αναγκών και άμεσης/βραχείας Διαχείρισης των συνεπειών από την εκδήλωση Σεισμών.»

Επίσης ίδια παραμένουν τα δημογραφικά στοιχεία του Δήμου μας καθώς διαφέρουν οι θέσεις των αντιδημάρχων.

Τέλος, η εισήγηση του Αυτοτελούς Τμήματος Πολιτικής Προστασίας & Διαχείρισης Κρίσεων, που αφορά στην «Επικαιροποίηση του σχεδίου Αντιμετώπισης εκτάκτων αναγκών και άμεσης/βραχείας Διαχείρισης των συνεπειών από την εκδήλωση Σεισμών έχει ως ακολούθως:



Δήμος Αχαρνών-Θρακομακεδόνων
Αυτ.Τμήμα Πολιτικής προστασίας και
Διαχείρισης Κρίσεων

Σχέδιο Αντιμετώπισης Εκτάκτων Αναγκών
και Άμεσης/Βραχείας Διαχείρισης των
Συνεπειών από την Εκδήλωση Σεισμών

Έγκριση και έναρξη ισχύος του παρόντος Σχεδίου

Η ισχύς του παρόντος Σχεδίου Αντιμετώπισης Εκτάκτων Αναγκών και Άμεσης/Βραχείας Διαχείρισης Συνεπειών από την Εκδήλωση Σεισμών του Δήμου Αχαρνών αρχίζει από την ημερομηνία έγκρισής του από το Δημοτικό Συμβούλιο.

Με την έκδοση του παρόντος προγενέστερα σχέδια παύουν να ισχύουν.

ΕΓΚΡΙΝΕΤΑΙ

...../...../2024

Για το Δημοτικό Συμβούλιο Δήμου Αχαρνών

Ο ΔΗΜΑΡΧΟΣ

Σπυρίδων Βρεττός

Έναρξη ισχύος και εξουσιοδότηση εφαρμογής του Σχεδίου

Το παρόν Σχέδιο Αντιμετώπισης Εκτάκτων Αναγκών και Άμεσης/Βραχείας Διαχείρισης Συνεπειών από την Εκδήλωση Δασικών Πυρκαγιών του Δήμου Αχαρνών υποβλήθηκε από το Αυτ. Τμήμα Πολιτικής Προστασίας του Δήμου Αχαρνών την/...../2024 στο Δημοτικό Συμβούλιο, το οποίο και ενέκρινε το παρόν Σχέδιο Αντιμετώπισης Εκτάκτων Αναγκών και Άμεσης/Βραχείας Διαχείρισης Συνεπειών από την Εκδήλωση Σεισμών του Δήμου Αχαρνών στην συνεδρίαση του Δημοτικού Συμβουλίου της/...../2024.

Ημερομηνία έναρξης ισχύος του παρόντος Σχεδίου Αντιμετώπισης Εκτάκτων Αναγκών και Άμεσης/Βραχείας Διαχείρισης Συνεπειών από την Εκδήλωση Δασικών Πυρκαγιών του Δήμου Αχαρνών ορίζεται η/...../2024.

Το παρόν Σχέδιο συντάχτηκε από το Αυτ. Τμήμα Πολιτικής Προστασίας του Δήμου Αχαρνών σύμφωνα με τις οδηγίες σχεδίασης της ΓΓΠΠ.

Πίνακας περιεχομένων

ΜΕΡΟΣ 1. Εισαγωγή	5
ΜΕΡΟΣ 2. ΣΚΟΠΟΣ / ΣΤΟΧΟΙ / ΑΝΑΛΥΣΗ ΚΙΝΔΥΝΟΥ / ΙΔΕΑ ΕΠΙΧΕΙΡΗΣΕΩΝ	5

2.1 Σκοπός.....	5
2.2 Αντικειμενικοί Στόχοι	5
2.3. Ανάλυση Κινδύνου	6
3. Κατάσταση – Παραδοχές – Προϋποθέσεις- Παράμετροι Σχεδιασμού	9
3.1.Κατάσταση:.....	9
3.2.Παραδοχές:.....	9
4. ΡΟΛΟΙ, ΑΡΜΟΔΙΟΤΗΤΕΣ ΚΑΙ ΚΥΡΙΕΣ ΔΡΑΣΕΙΣ ΤΩΝ ΔΗΜΩΝ ΓΙΑ ΤΗΝ ΑΝΤΙΜΕΤΩΠΙΣΗ.....	9
ΚΙΝΔΥΝΩΝ ΑΠΟ ΤΗΝ ΕΚΔΗΛΩΣΗ ΣΕΙΣΜΩΝ.....	9
4.1.....	9
4.2. Προπαρασκευαστικές δράσεις	10
4.3. Προπαρασκευαστική σύγκληση Συντονιστικού Τοπικού Οργάνου του Δήμου (Σ.Τ.Ο.) για την.....	11
ετοιμότητα αντιμετώπισης κινδύνων από την εκδήλωση σεισμών.....	11
5. Δράσεις του Δήμου για την αντιμετώπιση κινδύνων από σεισμό μετά την εκδήλωση του	12
5.2. Δράσεις του Δήμου στην άμεση/βραχεία διαχείριση συνεπειών.....	13
6. Σύγκληση Συντονιστικού Τοπικού Οργάνου του Δήμου (Σ.Τ.Ο.) μετά την εκδήλωση σεισμού,για την αντιμετώπιση εκτάκτων αναγκών και την άμεση/βραχεία διαχείριση των συνεπειών.....	14
7. ΣΥΣΤΗΜΑ ΚΙΝΗΤΟΠΟΙΗΣΗΣ ΠΟΛΙΤΙΚΗΣ ΠΡΟΣΤΑΣΙΑΣ - ΣΥΝΤΟΝΙΣΤΙΚΕΣ ΟΔΗΓΙΕΣ.....	15
ΥΛΟΠΟΙΗΣΗΣ ΔΡΑΣΕΩΝ ΠΟΛΙΤΙΚΗΣ ΠΡΟΣΤΑΣΙΑΣ	15
7.2 Αυξημένη ετοιμότητα για την αντιμετώπιση κίνδυνων από την εκδήλωση σεισμών	15
7.3. Διοίκηση, Έλεγχος & Συντονισμός επιχειρήσεων.....	16
7.4.Επίσημη ανακοίνωση χαρακτηριστικών σεισμικού φαινομένου	16
7.5. Δίκτυο παρακολούθησης σεισμικής δραστηριότητας.....	17
7.6. Αρχική εκτίμηση συνεπειών	17
7.7. Επικοινωνίες	18
7.8. Κινητοποίηση.....	19
7.9. Κινητοποίηση σε τοπικό επίπεδο	20
8. Κινητοποίηση φορέων λειτουργίας και συντήρησης δικτύων και υποδομών στην περιοχή που εκδηλώθηκε ο σεισμός.....	21
9. Κινητοποίηση σε κεντρικό επίπεδο	22
10. Επιχειρήσεις Έρευνας, Διάσωσης	24
11. Άμεση παροχή βοήθειας και υποστήριξη των πληγέντων	26
11.2. Χώροι καταφυγής πληθυσμού.	26
11.3. Οργάνωση, λειτουργία και διοικητική μέριμνα χώρων άμεσης στέγασης πληγέντων.	27
12. Διακοπή μαθημάτων, λόγων έκτακτων συνθηκών από την εκδήλωση σεισμού	29
13. Αντιμετώπιση εκτάκτων αναγκών και διαχείριση συνεπειών λόγω επαγομένων φαινομένων	29
14. Ενεργοποίηση μνημονίου συνεργασίας μεταξύ του Ε.Α.Γ.Μ.Ε. και της Γ.Γ.Π.Π.	30
15. Αποκλιμάκωση	31
16. Ενημέρωση κοινού για δράσεις που δρομολογούνται για την αντιμετώπιση εκτάκτων	32

αναγκών και την άμεση/βραχεία διαχείριση των συνεπειών από την εκδήλωση σεισμών	32
17. Λήψη μέτρων διασφάλισης της ποιότητας του πόσιμου νερού	33
18. Συνεργασία των φορέων συντήρησης του οδικού δικτύου με τους φορείς αποκατάστασης βλαβών δικτύων κοινής ωφέλειας	33
19.Ενεργοποίηση του Ειδικού Σχεδίου Διαχείρισης Ανθρώπινων Απωλειών (ΣΔΑΑ).....	33
20.ΟΡΓΑΝΩΜΕΝΗ ΠΡΟΛΗΠΤΙΚΗ ΑΠΟΜΑΚΡΥΝΣΗ ΠΟΛΙΤΩΝ ΛΟΓΩ ΣΕΙΣΜΟΥ	34
21. Κατευθυντήριες οδηγίες - Σχέδιο δράσης	37
21.2. Μνημόνια ενεργειών για την υλοποίηση της δράσης της οργανωμένης απομάκρυνσης πολιτών λόγω εκδήλωσης σεισμών	39
22.ΥΠΟΣΤΗΡΙΞΗ & ΕΞΕΛΙΞΗ ΣΧΕΔΙΟΥ	40
22.1. Εκπαίδευση.....	40
22.2. Έλεγχος Σχεδίου – Ασκήσεις.....	40
22.3. Διενέργεια Ασκήσεων Πολιτικής Προστασίας σε επίπεδο Δήμων και Περιφερειών της χώρας	40
22.4. Αναθεώρηση & Επικαιροποίηση Σχεδίου	41
22.5.Τήρηση στοιχείων ειδικού φακέλου καταστροφής.....	41
23.ΠΕΡΙΒΟΛΗ-ΕΜΦΑΝΙΣΗ ΥΠΑΛΛΗΛΩΝ ΠΟΛΙΤΙΚΗΣ ΠΡΟΣΤΑΣΙΑΣ ΣΕ ΕΠΙΧΕΙΡΗΣΕΙΣ	42
24.: ΚΑΤΑΣΤΑΣΗ ΑΡΜΟΔΙΩΝ ΚΑΙ ΥΠΗΡΕΣΙΩΝ ΠΟΥ ΚΙΝΗΤΟΠΟΙΟΥΝΤΑΙ ΑΜΕΣΑ ΣΕ ΠΕΡΙΠΤΩΣΗ ΚΑΤΑΣΤΡΟΦΙΚΟΥ ΦΑΙΝΟΜΕΝΟΥ.....	43
25.:Χώροι Καταφυγής, Συγκέντρωσης και απομάκρυνσης Πολιτών	45
ΠΑΡΑΡΤΗΜΑ Α - ΘΕΣΜΙΚΟ ΠΛΑΙΣΙΟ – ΣΧΕΤΙΚΑ ΕΓΓΡΑΦΑ	46
ΠΑΡΑΡΤΗΜΑ Β – ΑΚΡΩΝΥΜΙΑ	50

ΜΕΡΟΣ 1. Εισαγωγή

Σε εφαρμογή του άρθρου 17 του Ν.3013/2002, που ρυθμίζονται τα σχετικά με την κατάρτιση των σχεδίων πολιτικής προστασίας και τους υπόχρεους, προς τούτο, αρμόδιους κεντρικούς και περιφερειακούς φορείς και οργανισμούς κοινής ωφέλειας, εκδόθηκε η Υπουργική Απόφαση 1299/7-4-2003 «Έγκριση του από 7.4.2003 Γενικού Σχεδίου Πολιτικής Προστασίας με τη συνθηματική λέξη ΞΕΝΟΚΡΑΤΗΣ» (ΦΕΚ 423/Β΄/2003).

Το παρόν σχέδιο συντάσσεται στα πλαίσια εφαρμογής της ανωτέρω ΥΑ 1299/7-4-2003 έγκρισης Υπουργού Εσωτερικών Δημόσιας Διοίκησης & Αποκέντρωσης του Γενικού Σχεδίου Πολιτικής Προστασίας «Ξενοκράτης» (ΦΕΚ 423 τ. Β΄) καθώς και των οδηγιών που παρέχονται για την σύνταξη του από την Γενική Γραμματεία Πολιτικής Προστασίας και αποτελεί το Τοπικό Σχέδιο Αντιμετώπισης Εκτάκτων Αναγκών και Άμεσης/Βραχείας Διαχείρισης των Συνεπειών από την Εκδήλωση Σεισμών

ΓΕΝΙΚΑ ΣΤΟΙΧΕΙΑ ΤΟΥ ΔΗΜΟΥ ΑΧΑΡΝΩΝ

Ο Δήμος Αχαρνών έχει έδρα στις Αχαρνές και ανήκει στην Περιφερειακή Ενότητα Ανατολικής Αττικής της Περιφέρειας Αττικής Έχει έκταση 107,857 km², πληθυσμό 106.943 κατοίκους (ΕΛΣΤΑΤ 2011) και συνορεύει με τους ακόλουθους Δήμους:

Διανομή μέσω 'ΙΡΙΔΑ' με UID: 65d70653a53f662ab242ff5f στις 22/02/24 11:10

- Δήμος ΦΥΛΗΣ
- Δήμος ΑΓ. ΑΝΑΡΓΥΡΩΝ
- Δήμος ΦΙΛΑΔΕΛΦΕΙΑΣ - ΧΑΛΚΙΔΟΝΑΣ
- Δήμος ΜΕΤΑΜΟΡΦΩΣΗΣ
- Δήμος ΚΗΦΙΣΙΑΣ
- Δήμος ΟΡΩΠΟΥ
- Δήμος ΔΙΟΝΥΣΟΥ

Ο Δήμος Αχαρνών διαιρείται διοικητικά στις ακόλουθες Δημοτικές Ενότητες και Κοινότητες, με τον αντίστοιχο μόνιμο πληθυσμό (ΥΑ 28549/17-04-2019 - ΦΕΚ 1327 Β):

Δήμος «ΟΝΟΜΑ ΔΗΜΟΥ»	Μόνιμος πληθυσμός
A. Δημοτική Ενότητα Αχαρνών	100,743
Κοινότητα Αχαρνών	99,346
Κοινότητα Βαρυμπόμπης	1377
Πάρνηθα	20
B. Δημοτική Ενότητα Θρακομακεδόνων	6,200

Ο Οργανισμός Εσωτερικής Υπηρεσίας του Δήμου Αχαρνών εγκρίθηκε με το (ΦΕΚ 1485/τ.Β'/19-06-2013), όπως τροποποιήθηκε και ισχύει σύμφωνα με το ΦΕΚ 689/τ.Β'/28-02-2019.

Τον Δήμαρχο Αχαρνών Σπυρίδωνα Βρεττό επικουρούν οι ακόλουθοι Αντιδήμαρχοι:

- Αντιδήμαρχος Σιδηρόπουλος Γεώργιος με αρμοδιότητες Πολιτικής Προστασίας & Διαχείρισης Κρίσεων, Έργων Αυτεπιστασίας & Δημοτικής Αστυνομίας.
- Αντιδήμαρχος Κατάρας Αναστάσιος με αρμοδιότητες Διοικητικών Υπηρεσιών, Ανθρώπινου Δυναμικού και κέντρων εξυπηρέτησης του πολίτη.
- Αντιδήμαρχος Γιαμαρέλος Γεώργιος με αρμοδιότητες Φυσικών Καταστροφών και Πληγέντων Περιοχών.

Αντιδήμαρχος Νίκας Ιωάννης με αρμοδιότητες Τεχνικών Υπηρεσιών και έργων υποδομών.

- Αντιδήμαρχος Κόνταρης Χρυσάνθος με αρμοδιότητες Προγραμματισμού και χρηματοδοτούμενων έργων.
- Αντιδήμαρχος Κωφός Δημήτριος με αρμοδιότητες Κοινωνικής Πολιτικής, Πρόνοιας, Ισότητας & Δημόσιας Υγείας
- Αντιδήμαρχος Τοπαλίδης Ευστάθιος με αρμοδιότητες Περιβάλλοντος, Πρασίνου και Αστικής Αναζωογόνησης.
- Αντιδήμαρχος Πετάκος Γεώργιος με αρμοδιότητες Τοπικής Οικονομικής Ανάπτυξης & Επιχειρηματικότητας.
- Αντιδήμαρχος Ξαγοράρης Νικόλαος με αρμοδιότητες Καθαριότητας, Ανακύκλωσης και Διαχείρισης Απορριμμάτων.
- Αντιδήμαρχος Κατσανδρή Χρηστίνα με αρμοδιότητες Παιδείας & Δια Βίου Μάθησης.
- Αντιδήμαρχος Βρεττός Μιχαήλ με αρμοδιότητες Οικονομικών, Πολιτικού Σχεδιασμού.
- Αντιδήμαρχος Δαμάσκος Νικόλαος με αρμοδιότητες Πολιτισμού Αθλητισμού & Κοινωνικών Δομών
- Αντιδήμαρχος Μπούκη Μαρία με αρμοδιότητες Αστικής Ανάπτυξης Δόμησης & Πολεοδομικών Εφαρμογών & Κοιμητηρίου.
- Αντιδήμαρχος Αραμπαντζής Ευάγγελος με αρμοδιότητες Προσχολικής Αγωγής & Τρίτης Ηλικίας.

Στα διοικητικά όρια του Δήμου έχουν την έδρα τους οι ακόλουθοι φορείς και υπηρεσίες:

Διανομή μέσω 'ΙΡΙΔΑ' με UID: 65d70653a53f662ab242ff5f στις 22/02/24 11:10

- Α΄ Αστυνομικό Τμήμα Αχαρνών
- Β΄ Αστυνομικό Τμήμα Αχαρνών
- Πυροσβεστική Υπηρεσία /6^ο Πυροσβεστικό Κλιμάκιο
- Κέντρο Υγείας Ολυμπιακού Χωριού
- Δασαρχείο Πάρνηθας
- Φορέας Διαχείρισης Εθνικού Δρυμού Πάρνηθας.
- ΕΥΔΑΠ (Διυλιστήρια)
- ΔΕΗ (Υποσταθμός, αποθήκες)
- ΟΤΕ (Αποθήκες)
- ΟΑΕΔ
- ΙΚΑ

ΜΕΡΟΣ 2. ΣΚΟΠΟΣ / ΣΤΟΧΟΙ / ΑΝΑΛΥΣΗ ΚΙΝΔΥΝΟΥ / ΙΔΕΑ ΕΠΙΧΕΙΡΗΣΕΩΝ

2.1 Σκοπός

Με το Τοπικό Σχέδιο Αντιμετώπισης Εκτάκτων Αναγκών και Άμεσης/Βραχείας Διαχείρισης των Συνεπειών από την Εκδήλωση Σεισμών επιδιώκεται η άμεση και συντονισμένη απόκριση των εμπλεκόμενων υπηρεσιών και φορέων σε τοπικό επίπεδο για την αποτελεσματική αντιμετώπιση εκτάκτων αναγκών από την εκδήλωση σεισμών και την άμεση διαχείριση των συνεπειών τους, δράσεις που αποβλέπουν στην προστασία της ζωής, της υγείας και της περιουσίας των πολιτών, καθώς και στην προστασία του φυσικού περιβάλλοντος και των υποδομών του Δήμου.

Προϋπόθεση για την επίτευξη του σκοπού αυτού είναι η συνέργεια, η συνεργασία και η διαλειτουργικότητα των εμπλεκόμενων υπηρεσιών και φορέων σε τοπικό επίπεδο.

2.2 Αντικειμενικοί Στόχοι

- Προσδιορισμός ρόλων και αρμοδιοτήτων όλων των εμπλεκόμενων υπηρεσιών και φορέων σε τοπικό επίπεδο και σε όλες τις φάσεις κινητοποίησης του συστήματος Πολιτικής Προστασίας.
- Δρομολόγηση προπαρασκευαστικών μέτρων και δράσεων πολιτικής προστασίας που συμβάλλουν στην ετοιμότητα του ανθρώπινου δυναμικού και των μέσων για την αντιμετώπιση εκτάκτων αναγκών και την άμεση/βραχεία διαχείριση των συνεπειών από την εκδήλωση σεισμών
- Συντονισμένη δράση των εμπλεκόμενων υπηρεσιών και φορέων στην αντιμετώπιση εκτάκτων αναγκών και την άμεση/βραχεία διαχείριση των συνεπειών από την εκδήλωση σεισμών.
- Εναρμόνιση του σχεδιασμού όλων των εμπλεκόμενων υπηρεσιών και φορέων με το Γενικό Σχέδιο Αντιμετώπισης Εκτάκτων Αναγκών και Άμεσης/Βραχείας Διαχείρισης των Συνεπειών από την Εκδήλωση Σεισμών

2.3. Ανάλυση Κινδύνου

Ο σεισμός είναι φαινόμενο το οποίο εκδηλώνεται συνήθως χωρίς σαφή προειδοποίηση, δεν μπορεί να αποτραπεί και παρά τη μικρή χρονική διάρκεια του, μπορεί να προκαλέσει μεγάλες υλικές ζημιές στις υποδομές και στον δομικό πλούτο της χώρας με επακόλουθα τραυματισμούς και απώλειες ανθρώπινων ζωών.

Εκδηλώνεται με την μορφή βίαιης κίνηση του εδάφους, ή και την εμφάνιση σεισμικού ρήγματος στην επιφάνεια του εδάφους και εντάσσεται στην κατηγορία των φυσικών καταστροφών. Οι κύριες κατά κανόνα επιπτώσεις που μπορεί να προκληθούν από σεισμό σύμφωνα με το Γενικό Σχέδιο «Ξενοκράτησι187 » (ΥΑ 1299/7-4-2003 - ΦΕΚ 423Β/2003) είναι καταρρεύσεις κτιρίων, ζημιές σε κτίρια, εργοστάσια-βιομηχανίες, αρχαιολογικούς χώρους-μουσεία, εγκαταστάσεις παραγωγής ενέργειας και δίκτυα μεταφοράς, διακοπή συγκοινωνιών, αποκλεισμός περιοχών, πυρκαγιές, εγκλωβισμός ατόμων, τραυματισμός και θάνατος πολιτών.

Οι περισσότεροι σεισμοί οφείλονται στις κινήσεις των λιθοσφαιρικών πλακών, και κατά συνέπεια οι ζώνες έντονης σεισμικής δράσης ουσιαστικά ταυτίζονται με τις παρυφές των πλακών.

Ο Ελληνικός χώρος βρίσκεται στα όρια επαφής και σύγκλισης της Ευρασιατικής πλάκας με την Αφρικανική, γι' αυτό και είναι χώρος μεγάλης σεισμικότητας. Η σεισμικότητα ενός τόπου καθορίζεται από τη συχνότητα εμφάνισης των σεισμών και από τα μεγέθη τους. Σύμφωνα με στατιστικά στοιχεία η Ελλάδα, από άποψη σεισμικότητας, κατέχει την πρώτη θέση στη Μεσόγειο και στην Ευρώπη καθώς και την έκτη θέση σε παγκόσμιο επίπεδο.

Τα αποτελέσματα και οι βλάβες που προκαλεί μία σεισμική δόνηση στις κατασκευές εξαρτώνται από διάφορες παραμέτρους όπως το μέγεθος του σεισμού, το βάθος της εστίας, τη θέση του επικέντρου, την απόσταση της εστίας από τον τόπο παρατήρησης, το μέσο διάδοσης των σεισμικών κυμάτων, το έδαφος θεμελίωσης αλλά και από τα ποιοτικά χαρακτηριστικά (τρωτότητα κατασκευής) και από τις ιδιότητες των ίδιων των κατασκευών (Ο.Α.Σ.Π. 2007, Σεισμός-Η γνώση είναι προστασία).

Οι οικονομικές συνέπειες των σεισμών σχετίζονται είτε με τις βλάβες στις κατασκευές είτε με τη διαφοροποίηση των συνθηκών διαβίωσης των πληγέντων. Στην πρώτη περίπτωση εντάσσονται οι επιπτώσεις που αφορούν απώλειες κατοικιών - εργασιακών χώρων ή γενικότερα μέρους της ακίνητης και κινητής (οικιακός εξοπλισμός, αυτοκίνητο) περιουσίας των σεισμοπλήκτων. Στη δεύτερη περίπτωση εντάσσονται οι επιπτώσεις από την αποδιοργάνωση της καθημερινής ζωής.

Ο σεισμός εκτός από τις άμεσες επιπτώσεις έχει ως επακόλουθα την ενεργοποίηση άλλων γεωλογικών φαινομένων όπως η ρευστοποίηση εδαφών, οι καταπτώσεις βράχων, οι εδαφικές διαρρήξεις, οι κατολισθήσεις και τα θαλάσσια κύματα βαρύτητας (τσουνάμι) με εξίσου σοβαρές επιπτώσεις.

Ο σχεδιασμός και η κατασκευή των κτιρίων αλλά και των άλλων τεχνικών έργων ώστε να αντιμετωπίσουν επαρκώς τον σεισμικό κίνδυνο παρέχοντας ασφάλεια στους χρήστες, αποτελεί τον πλέον σημαντικό και κρίσιμο παράγοντα αντισεισμικής προστασίας.

Για το σκοπό αυτό η Πολιτεία έχει θεσπίσει ένα κανονιστικό πλαίσιο υποχρεωτικής εφαρμογής, με βάση το οποίο σχεδιάζονται και κατασκευάζονται τα κτίρια και τα άλλα έργα υποδομής.

Σε αυτό το κανονιστικό πλαίσιο προεξάρχοντα ρόλο έχει ο Εθνικός Αντισεισμικός Κανονισμός (ΕΑΚ), ο οποίος περιλαμβάνει τους κανόνες αντισεισμικού σχεδιασμού των δομημάτων που ικανοποιούν τρεις θεμελιώδεις απαιτήσεις: την αποφυγή της κατάρρευσης, τον περιορισμό των βλαβών και την διασφάλιση της λειτουργίας του δομήματος μετά το σεισμό.

Επιπρόσθετα, για την αντιμετώπιση του θέματος της αποτίμησης της φέρουσας ικανότητας υφιστάμενων δομημάτων και του καθορισμού κανόνων εφαρμογής για τον αντισεισμικό ανασχεδιασμό τους, καθώς και για τις ενδεχόμενες επεμβάσεις, επισκευές ή ενισχύσεις, ο Ο.Α.Σ.Π. έχει συντάξει και θεσμοθετήσει τον «Κανονισμό Επεμβάσεων σε Κτίρια από Οπλισμένο Σκυρόδεμα - ΚΑΝ.ΕΠΕ.» (ΦΕΚ 42/Β/20-01-2012, 1η Αναθεώρηση ΦΕΚ 2187/Β'/2013, 2η Αναθεώρηση ΦΕΚ 2984/Β'/2017).

Ειδικότερα για την αποκατάσταση πληγέντων από τον σεισμό κτιρίων, ισχύουν οι οικ 4212/Β11/2-

10-2013 (Β' 2661) και 1455/ΣΤ8/20-02-2014 (Β' 455) αποφάσεις του Υπουργείου Υποδομών και Μεταφορών, περί καθορισμού ελαχίστων υποχρεωτικών απαιτήσεων για τη σύνταξη μελετών αποκατάστασης κτιρίων από φέρουσα τοιχοποιία και οπλισμένο σκυρόδεμα αντίστοιχα και την έκδοση των σχετικών αδειών επισκευής.

Βασική παράμετρο του Εθνικού Αντισεισμικού Κανονισμού αποτελούν οι σεισμικές παράμετροι σχεδιασμού, με βάση τις οποίες σχεδιάζονται οι κατασκευές σε κάθε περιοχή. Οι σεισμικές παράμετροι σχεδιασμού των κατασκευών εξαρτώνται από τη σεισμική επικινδυνότητα κάθε περιοχής.

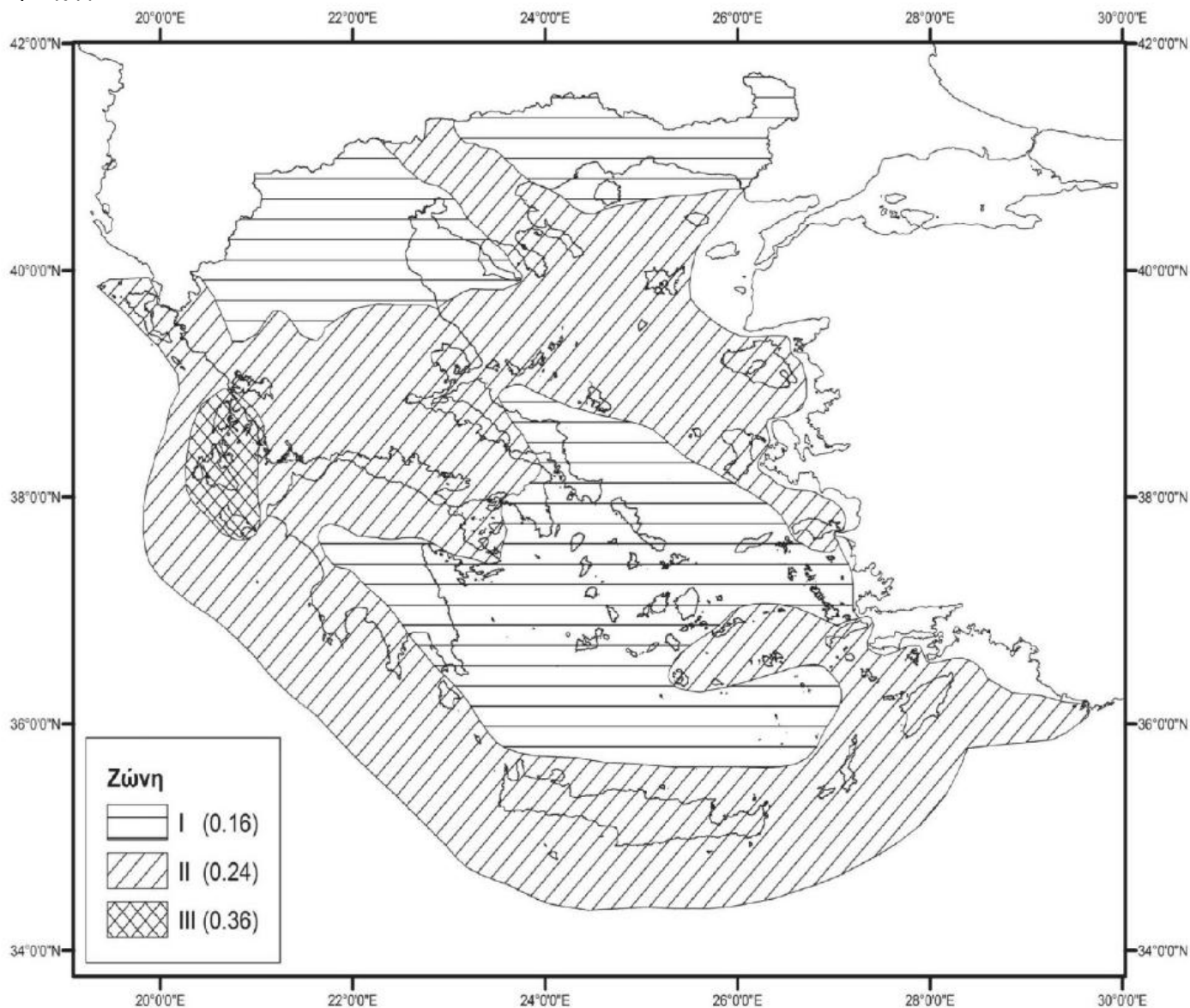

Εικόνα 1 Χάρτης Ζωνών Σεισμικής Επικινδυνότητας της Ελλάδας (ΥΑ Δ17α/115/9/ΦΝ275/7-8-2003, ΦΕΚ 1154Β)

Σημειώνεται ότι, σύμφωνα με τον Ελληνικό Αντισεισμικό Κανονισμό (ΕΑΚ 2000 – ΥΑΔ17α/141/3/ΦΝ275/15-12-1999, ΦΕΚ 2184/Α'/1999, όπως έχει τροποποιηθεί και ισχύει) η χώρα υποδιαιρείται σε τρεις Ζώνες Σεισμικής Επικινδυνότητας I, II, III.

Τα όρια των Ζωνών Σεισμικής Επικινδυνότητας καθορίζονται στο αντίστοιχο Χάρτη, ο οποίος αποτελεί αναπόσπαστο τμήμα του Αντισεισμικού Κανονισμού. Ο χάρτης αυτός προσδιορίζει τη σεισμική παράμετρο σχεδιασμού, δηλ. την μέγιστη αναμενόμενη εδαφική επιτάχυνση (PGA), με βάση την οποία σχεδιάζονται οι κατασκευές σε κάθε περιοχή.

Σύμφωνα με την τελευταία τροποποίηση του ανωτέρω Χάρτη (ΥΑ Δ17α/115/9/ΦΝ275/7-8-2003, ΦΕΚ 1154Β) ο Ελληνικός χώρος κατανέμεται σε τρεις Ζώνες Σεισμικής Επικινδυνότητας με αντίστοιχες τιμές ενεργών εδαφικών επιταχύνσεων σχεδιασμού 0,16 g για την πρώτη ζώνη, 0,24 g για την δεύτερη ζώνη και 0,36 g για την τρίτη ζώνη. Η κατανομή των ζωνών αυτών παρουσιάζεται στο χάρτη της εικόνας 1.

Στον χάρτη της εικόνας 2, παρουσιάζονται οι ζώνες σεισμικής επικινδυνότητας σε σχέση με τα όρια των Δήμων της χώρας, σύμφωνα με τα όσα προβλέπονται στην Υπουργική Απόφαση Δ17α/115/9/ΦΝ275/7-8-2003 (ΦΕΚ 1154Β/2003.)

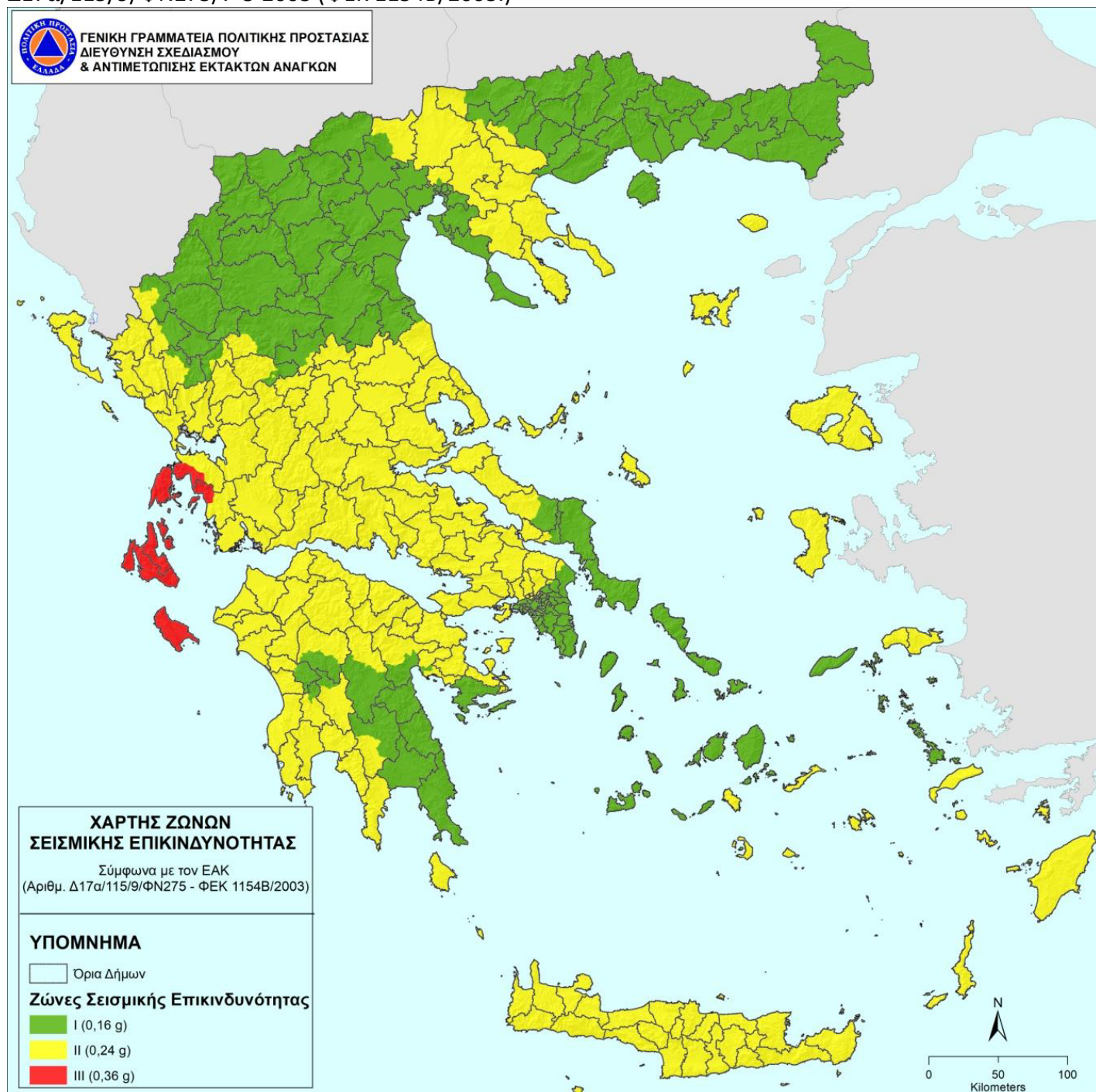

Εικόνα 2 Χάρτης Σεισμικής Επικινδυνότητας της Ελλάδας σε σχέση με τα όρια των Δήμων

3. Κατάσταση – Παραδοχές – Προϋποθέσεις- Παράμετροι Σχεδιασμού

3.1.Κατάσταση:

Οι σεισμοί είναι ένα φαινόμενο που εντάσσεται στην κατηγορία των φυσικών καταστροφών.

Εκδηλώνονται συνήθως χωρίς σαφή προειδοποίηση, δεν μπορούν να αποτραπούν και παρά τη μικρή χρονική διάρκεια του, μπορεί να προκαλέσει μεγάλες υλικές ζημιές στις ανθρώπινες υποδομές με επακόλουθα σοβαρούς τραυματισμούς και απώλειες ανθρώπινων ζωών.

Επίσης, η εκδήλωση ενός σεισμού δύναται να προκαλέσει επαγόμενες φυσικές ή τεχνολογικές καταστροφές, όπως κατολισθητικά φαινόμενα, διαρροή επικίνδυνων υλικών, θαλάσσια κύματα βαρύτητας (τσουνάμι), κλπ.

Δεδομένης της αδυναμίας βραχυπρόθεσμης πρόγνωσης σεισμικών φαινομένων, η έγκαιρη προειδοποίηση γενικά δεν έχει εφαρμογή στην περίπτωση του σχεδιασμού αντιμετώπισης κινδύνων από την εκδήλωση σεισμών.

3.2.Παραδοχές:

Οι σεισμοί δύναται να προκαλέσουν:

- Τραυματισμούς και απώλειες ανθρώπινων ζωών και αίσθημα ανασφάλειας του πολίτη.
- Καταστροφές στις υποδομές και στον δομικό πλούτο της χώρας
- Άμεσες και έμμεσες οικονομικές απώλειες από καταστροφές στις περιουσίες των πολιτών, στον πρωτογενή τομέα (γεωργία, κτηνοτροφία), σε διάφορες υποδομές της χώρας (δίκτυα ηλεκτρισμού, τηλεπικοινωνιών κλπ.), καθώς και συνέπειες στον τουρισμό εν γένει.

Προϋποθέσεις:

Προϋποθέσεις για την εφαρμογή του Τοπικού Σχεδίου Αντιμετώπισης Εκτάκτων Αναγκών και Άμεσης/Βραχείας Διαχείρισης των Συνεπειών από την Εκδήλωση Σεισμών είναι οι ακόλουθες:

- Η αποσαφήνιση των ρόλων και των αρμοδιοτήτων όλων των εμπλεκόμενων υπηρεσιών πολιτικής προστασίας
- Η αναθεώρηση – επικαιροποίηση - εναρμόνιση σχεδίων πολιτικής προστασίας των εμπλεκόμενων υπηρεσιών σύμφωνα με το παρόν σχέδιο και σύνταξη ή επικαιροποίηση των αντίστοιχων μνημονίων ενεργειών
- Ο προσδιορισμός του ανθρώπινου δυναμικού και μέσων που δύναται να διατεθούν σε τοπικό επίπεδο για την αντιμετώπιση εκτάκτων αναγκών και την άμεση/βραχεία διαχείριση των συνεπειών από την εκδήλωση σεισμών.
- Η εξασφάλιση ετοιμότητας όλων των επιχειρησιακά εμπλεκόμενων υπηρεσιών σε κάθε στάδιο επιχειρήσεων
- Η διασφάλιση της επικοινωνίας μεταξύ όλων των εμπλεκόμενων για την απρόσκοπτη ροή πληροφοριών.

4. ΡΟΛΟΙ, ΑΡΜΟΔΙΟΤΗΤΕΣ ΚΑΙ ΚΥΡΙΕΣ ΔΡΑΣΕΙΣ ΤΩΝ ΔΗΜΩΝ ΓΙΑ ΤΗΝ ΑΝΤΙΜΕΤΩΠΙΣΗ ΚΙΝΔΥΝΩΝ ΑΠΟ ΤΗΝ ΕΚΔΗΛΩΣΗ ΣΕΙΣΜΩΝ

4.1

Οι Δήμοι, ως φορείς πολιτικής προστασίας (αρθ. 3 του Ν.3013/2002), μετά την εκδήλωση σεισμού κινητοποιούνται και δρομολογούν δράσεις εντός της χωρικής αρμοδιότητάς τους που

αποβλέπουν στην εκπλήρωση του σκοπού της πολιτικής προστασίας που συνδέεται κατά κύριο λόγο με την προστασία της ζωής και της περιουσίας των πολιτών από καταστροφές, καθώς και στη διαχείριση των συνεπειών του σεισμού σε υποδομές αρμοδιότητάς τους.

Οι δράσεις πολιτικής προστασίας των Δήμων στην αντιμετώπιση εκτάκτων αναγκών και την άμεση/βραχεία διαχείριση των συνεπειών από την εκδήλωση σεισμών, θεσμικά απορρέουν κατά κύριο λόγο από το Ν.3013/2002 (όπως αυτός έχει τροποποιηθεί και ισχύει), καθώς και το νέο πλαίσιο της Αυτοδιοίκησης – Πρόγραμμα Καλλικράτης (Ν.3852/2010, όπως έχει τροποποιηθεί και ισχύει), σύμφωνα με τα οποία τους έχουν αποδοθεί σημαντικές αρμοδιότητες για την πρόληψη, ετοιμότητα, αντιμετώπιση και αποκατάσταση των καταστροφών.

Είναι δεδομένο ότι το ανωτέρω θεσμικό πλαίσιο αποτελεί τη βάση για την υλοποίηση σειράς δράσεων που δρομολογούνται από τους φορείς Τοπικής Αυτοδιοίκησης για την αντιμετώπιση εκτάκτων αναγκών και την άμεση/βραχεία διαχείριση των συνεπειών από την εκδήλωση σεισμών και δεν είναι περιοριστικό όσον αφορά το εύρος των δράσεων αυτών, οι οποίες δύναται να διαφοροποιούνται σε κάθε συμβάν, ανάλογα με την ένταση και την έκταση της καταστροφής, το προσωπικό και τα μέσα που είναι άμεσα διαθέσιμα, τις ιδιαιτερότητες της περιοχής εκδήλωσής του (νησιωτικός χώρος, κλπ), τον αριθμό των πληγέντων, κλπ.

4.2. Προπαρασκευαστικές δράσεις

Τα προπαρασκευαστικά μέτρα και δράσεις πολιτικής προστασίας που συμβάλλουν στην ετοιμότητα του ανθρώπινου δυναμικού και των μέσων που διαθέτει ο Δήμος για την αντιμετώπιση εκτάκτων αναγκών και την άμεση/βραχεία διαχείριση των συνεπειών από την εκδήλωση σεισμών, δρομολογούνται με εντολή Δημάρχου και προσδιορίζονται θεματικά στις παρακάτω ενότητες:

- Προσεισμικός έλεγχος κτιρίων αρμοδιότητάς τους, βάσει των κατευθυντήριων οδηγιών του Ο.Α.Σ.Π.
- Ορισμός υπευθύνων του Τμήματος Πολιτικής Προστασίας του Δήμου.
- Συντήρηση εξοπλισμού και μέσων που θα χρησιμοποιηθούν για την αντιμετώπιση εκτάκτων αναγκών και την άμεση/βραχεία διαχείριση των συνεπειών από την εκδήλωση σεισμών.
- Σύνταξη Σχεδίου Αντιμετώπισης Εκτάκτων Αναγκών και Άμεσης/Βραχείας Διαχείρισης των Συνεπειών από την Εκδήλωση Σεισμών του Δήμου, με βάση τις οδηγίες σχεδίασης της παραγράφου 15.2 του Γενικού Σχεδίου Αντιμετώπισης Εκτάκτων Αναγκών και Άμεσης/Βραχείας Διαχείρισης των Συνεπειών από την Εκδήλωση Σεισμών.
- Σύνταξη ή επικαιροποίηση των μνημονίων ενεργειών για την αντιμετώπιση εκτάκτων αναγκών και την άμεση/βραχεία διαχείριση των συνεπειών από την εκδήλωση σεισμών, από το τμήμα Πολιτικής Προστασίας των Δήμου, βάσει των δράσεων που προβλέπονται στο τοπικό Σχέδιο Αντιμετώπισης Εκτάκτων Αναγκών και Άμεσης/Βραχείας Διαχείρισης των Συνεπειών από την Εκδήλωση Σεισμών του Δήμου. Το ανωτέρω μνημόνιο ενεργειών προσαρτάται στο Σχέδιο Αντιμετώπισης Εκτάκτων Αναγκών και Άμεσης/Βραχείας Διαχείρισης των Συνεπειών από την Εκδήλωση Σεισμών του Δήμου και αποτελεί αναπόσπαστο μέρος του.
- Μετά τη σύνταξη ή επικαιροποίηση των ανωτέρω μνημονίων ενεργειών, κρίνεται σκόπιμο για λόγους άμεσης κινητοποίησης να κοινοποιούνται στις Διοικήσεις των Πυροσβεστικών Υπηρεσιών και των υπηρεσιών της ΕΛ.ΑΣ. σε επίπεδο Δήμου
- Κατάρτιση μνημονίων συνεργασίας με ιδιωτικούς φορείς για την εξασφάλιση επιπλέον πόρων προς ενίσχυση του έργου τους στην αντιμετώπιση εκτάκτων αναγκών και τη διαχείριση των συνεπειών από την εκδήλωση σεισμών.
- Ενημέρωση του κοινού για τη λήψη μέτρων πρόληψης και αυτοπροστασίας από κινδύνους που Διανομή μέσω 'ΙΡΙΔΑ' με UID: 65d70653a53f662ab242ff5f στις 22/02/24 11:10

προέρχονται από την εκδήλωση σεισμών, με βάση τις κατευθυντήριες οδηγίες και το έντυπο υλικό που έχουν εκδοθεί από την ΓΓΠΠ και τον ΟΑΣΠ.

Σύσταση και συγκρότηση επιτροπών καταγραφής ζημιών για την χορήγηση οικονομικής ενίσχυσης σε όσους περιέρχονται σε κατάσταση ανάγκης συνεπεία σεισμών (προνοιακό επίδομα)

- Εκ των προτέρων προσδιορισμός χώρων προσωρινής εναπόθεσης μπαζών που ενδέχεται να προκύψουν από την εκδήλωση σεισμών.
- Προσδιορισμός ή επανέλεγχος και καταγραφή υπαίθριων χώρων συγκέντρωσης του πληθυσμού μετά από σεισμό και κοινοποίησή τους στην οικεία Περιφέρεια και την κατά τόπους αρμόδια υπηρεσία της ΕΛ.ΑΣ.
- Σύγκληση των Συντονιστικού Τοπικού Οργάνου (ΣΤΟ) με ευθύνη του Δημάρχου
- Συμμετοχή στα Συντονιστικά Όργανα Πολιτικής Προστασίας των Περιφερειακών Ενοτήτων (ΣΟΠΠ), εφόσον προσκληθεί, για την επίλυση ζητημάτων συνεργασίας μεταξύ των εμπλεκόμενων φορέων στην αντιμετώπιση εκτάκτων αναγκών από την εκδήλωση σεισμών
- Διενέργεια ασκήσεων Πολιτικής Προστασίας για την εκπαίδευση του προσωπικού και την αξιολόγηση της επιχειρησιακής ετοιμότητας των υπηρεσιών του Δήμου για την αντιμετώπιση εκτάκτων αναγκών και την άμεση/βραχεία διαχείριση των συνεπειών από την εκδήλωση σεισμών, σύμφωνα με τις κατευθυντήριες οδηγίες της ΓΓΠΠ .

Οι ανωτέρω δράσεις πολιτικής προστασίας έχουν ως στόχο την προετοιμασία του μηχανισμού πολιτικής προστασίας για την αντιμετώπιση εκτάκτων αναγκών και την άμεση/βραχεία διαχείριση των συνεπειών από την εκδήλωση σεισμών.

4.3. Προπαρασκευαστική σύγκληση Συντονιστικού Τοπικού Οργάνου του Δήμου (Σ.Τ.Ο.) για την ετοιμότητα αντιμετώπισης κινδύνων από την εκδήλωση σεισμών

Στο πλαίσιο του συντονισμού και της επίβλεψης του έργου της πολιτικής προστασίας για την ετοιμότητα αντιμετώπισης κινδύνων από την εκδήλωση σεισμών εντός των διοικητικών ορίων του Δήμου, κρίνεται απαραίτητο με ευθύνη του Δημάρχου να συγκαλείται σε ετήσια βάση, τα Συντονιστικά Τοπικά Όργανα Πολιτικής Προστασίας (ΣΤΟ) με σκοπό τον καλύτερο συντονισμό των φορέων που εμπλέκονται σε επίπεδο Δήμου σε δράσεις πολιτικής προστασίας για την αντιμετώπιση κινδύνων από την εκδήλωση σεισμών.

Στις συνεδριάσεις αυτές θα εξετασθούν θέματα σχετικά με:

- την ετοιμότητα των υπηρεσιών του Δήμου που εμπλέκονται σε δράσεις πολιτικής προστασίας (συντήρηση εξοπλισμού και μηχανημάτων, ανάθεση και καταμερισμός αρμοδιοτήτων, εξουσιοδοτικές πράξεις, κλπ)
- τη διασφάλιση της επικοινωνίας μεταξύ όλων των εμπλεκόμενων υπηρεσιών και οργάνων σε επίπεδο Δήμου για την απρόσκοπτη ροή πληροφοριών
- την ενημέρωση της οργανικής μονάδας Πολιτικής Προστασίας του Δήμου για τις δράσεις που αναλαμβάνουν οι λοιποί επιχειρησιακά εμπλεκόμενοι φορείς και υπηρεσίες σε επίπεδο Δήμου (Π.Σ., ΕΛ.ΑΣ., κλπ) στο πλαίσιο αντιμετώπισης εκτάκτων αναγκών και άμεσης/βραχείας διαχείρισης των συνεπειών από την εκδήλωση σεισμών
- το συντονισμό δράσεων πολιτικής προστασίας των λοιπών φορέων (ΕΛ.ΑΣ., Π.Σ., ΕΚΑΒ, κλπ) σε επίπεδο Δήμου για την αντιμετώπιση κινδύνων από την εκδήλωση σεισμών.
- τις αρμοδιότητες του Δήμου στη συντήρηση και αποκατάσταση βλαβών στο οδικό δίκτυο εντός της επικράτειας του Δήμου
- προσδιορισμός δράσεων στο πλαίσιο υλοποίησης της δράσης της οργανωμένης απομάκρυνσης πολιτών, κατ' εφαρμογή του άρθρου 6, παρ. 5στ' του Ν.3013/2002 (όπως αυτό τροποποιήθηκε και ισχύει βάσει υ964 της παρ. 2 του άρθ. 18 του Ν 3613/2007 (ΦΕΚ 263/Α'/2007) και του άρθ. 108 του Ν.4249/2014), σύμφωνα με τα αναφερόμενα στο Μέρος ΧΙ του παρόντος.

- Την αξιοποίηση των Εθελοντικών Οργανώσεων Πολιτικής Προστασίας που δραστηριοποιούνται σε επίπεδο Δήμου σε δράσεις για την υποστήριξη του έργου του Δημάρχου στην αντιμετώπιση εκτάκτων αναγκών και την άμεση/βραχεία διαχείριση των συνεπειών από την εκδήλωση σεισμών.

καθώς και κάθε άλλο θέμα που κρίνεται απαραίτητο για την αντιμετώπιση κινδύνων που προέρχονται από την εκδήλωση σεισμών.

Στην συνέχεια, τα πρακτικά των Σ.Τ.Ο. να διαβιβαστούν, με ευθύνη των γραμματέων των ΣΤΟ, στο Τμήμα Πολιτικής Προστασίας του Δήμου, στους εκπροσωπούμενους στα Σ.Ο.Π.Π. φορείς, στη Δ/νση Πολιτικής Προστασίας της οικείας Περιφέρειας και στη Δ/νση Πολιτικής Προστασίας της οικείας Αποκεντρωμένης Διοίκησης, για την ενημέρωση του Περιφερειάρχη και του Συντονιστή Αποκεντρωμένης Διοίκησης, αντίστοιχα, στο πλαίσιο της αμοιβαίας συνεργασίας και διαλειτουργικότητας μεταξύ των φορέων Τοπικής Αυτοδιοίκησης.

5. Δράσεις του Δήμου για την αντιμετώπιση κινδύνων από σεισμό μετά την εκδήλωση του

5.1 Άμεσα μετά την εκδήλωση σεισμού εντός των διοικητικών του ορίων και την πρώτη ενημέρωσή του, ο Δήμαρχος, ως Αποκεντρωμένο Όργανο Πολιτικής Προστασίας, στα πλαίσια του θεσμικού του ρόλου για την αντιμετώπιση εκτάκτων αναγκών που μπορεί να προκύψουν από σεισμούς, επικοινωνεί με τις κατά τόπους αρμόδιες υπηρεσίες της ΕΛ.ΑΣ. και του ΠΣ, τους αρμόδιους Αντιδημάρχους, τους Προέδρους των Τοπικών Κοινοτήτων, προκειμένου να εκτιμήσουν τις επιπτώσεις από την εκδήλωσή του.

Ο Δήμαρχος εκτιμώντας τις επιπτώσεις, όπως αυτές διαμορφώνονται από τις πληροφορίες που έχει συλλέξει ή από νεότερες πληροφορίες που ακολουθούν την εξέλιξη του καταστροφικού φαινομένου, κινητοποιεί δια του Τμήματος Πολιτικής Προστασίας του Δήμου, το επιχειρησιακά εμπλεκόμενο δυναμικό και τα μέσα πολιτικής προστασίας του Δήμου, προκειμένου να δρομολογήσουν δράσεις που συνδέονται με

- την περαιτέρω συλλογή πληροφοριών σχετικά με την επικρατούσα κατάσταση και τις επηρεαζόμενες περιοχές εντός των διοικητικών ορίων του Δήμου σε συνεργασία με τις κατά τόπους υπηρεσίες της ΕΛ.ΑΣ., του Π.Σ. και Ε.Κ.Α.Β., για την άμεση παροχή βοήθειας στους πληγέντες και την άμεση δρομολόγηση δράσεων πολιτικής προστασίας
- την άμεση υποστήριξη του έργου των λοιπών επιχειρησιακά εμπλεκόμενων φορέων (Π.Σ., ΕΛ.ΑΣ., κλπ) στο έργο διάσωσης και απεγκλωβισμού, με μέσα που διαθέτει ο Δήμος,
- την άρση εμποδίων στο οδικό δίκτυο αρμοδιότητάς του, για τη διευκόλυνση της κίνησης των οχημάτων των σωστικών συνεργείων προς και από την πληγείσα περιοχή, τις νοσοκομειακές μονάδες, κλπ.,
- τον έλεγχο του δικτύου παροχής πόσιμου νερού(δίκτυο διανομής, κλπ) από τους αρμόδιους φορείς ύδρευσης και τη λήψη μέτρων για τη διασφάλιση της ποιότητας του πόσιμου νερού,
- τη λήψη απόφασης για την οργανωμένη απομάκρυνση πολιτών όταν η εξελισσόμενη ή επικείμενη καταστροφή περιορίζεται στα όρια του Δήμου
- την άμεση συγκρότηση συνεργείων από υπαλλήλους του Δήμου (Τεχνικές Υπηρεσίες, κλπ.) προκειμένου να μεταβούν και να προβούν εντός της πληγείσας περιοχής σε άμεσο οπτικό έλεγχο υποδομών και τεχνικών έργων αρμοδιότητάς τους για τη διαπίστωση ζημιών που προκλήθηκαν από το σεισμό ή άλλα επαγόμενα φαινόμενα (κατολισθήσεις, κλπ) και εκτίμηση του δυναμικού και των μέσων που απαιτούνται για την άμεση αποκατάσταση της λειτουργίας τους,
- τη διασφάλιση λειτουργίας των υπηρεσιών του Δήμου μετά την εκδήλωση σεισμού και την εξασφάλιση της επικοινωνίας με τους λοιπούς επιχειρησιακά εμπλεκόμενους φορείς,
- ενημέρωση του κοινού για δράσεις πολιτικής προστασίας που έχουν δρομολογηθεί σε επίπεδο

Δήμου και τη λήψη μέτρων αυτοπροστασίας από κινδύνους που προέρχονται από τους σεισμούς ή άλλα επαγόμενα φαινόμενα (κατολισθήσεις, κλπ)

- την γνωστοποίηση μέσω ανακοινώσεων ή δελτίων τύπου στα τοπικά μέσα ενημέρωσης και μέσα κοινωνικής δικτύωσης, για τη λειτουργία τηλεφωνικής γραμμής στην οποία μπορούν να απευθύνονται οι πολίτες που οι ιδιοκτησίες τους έχουν πληγεί και χρειάζονται άμεση προσωρινή διαμονή
- την υποστήριξη του έργου της ΓΔΑΕΦΚ στον έλεγχο κτιρίων, εφόσον συντρέχουν λόγοι (διάθεση ασφαλή χώρου για τη φιλοξενία του κέντρου επιχειρήσεων της ΓΔΑΕΦΚ με επαρκείς τηλεφωνικές συνδέσεις, (διάθεση μέσων μετακίνησης των συνεργείων πρωτοβάθμιων και δευτεροβάθμιων ελέγχων κτιρίων μετά το συμβάν, ιδίως σε απομακρυσμένες περιοχές, διάθεση τεχνικού και διοικητικού προσωπικού, κλπ.)
- την σύγκληση του ΣΤΟ σε ασφαλή χώρο, εφόσον κρίνεται αναγκαίο για την υποβοήθηση του έργου του Δημάρχου
- την ενημέρωση του Γενικού Γραμματέα Πολιτικής Προστασίας για την εκδήλωση καταστροφικών φαινομένων, καθώς και για τις επιπτώσεις τους εντός των διοικητικών ορίων του Δήμου
- την ενημέρωση του Περιφερειάρχη και του αρμόδιου Αντιπεριφερειάρχη, στο πλαίσιο συντονισμού και ιεράρχησης δράσεων πολιτικής προστασίας σε τοπικό επίπεδο στην αντιμετώπιση εκτάκτων αναγκών και τη άμεση/βραχεία διαχείριση των συνεπειών.
- ό,τι άλλο κρίνεται απαραίτητο για την αντιμετώπιση εκτάκτων αναγκών από την εκδήλωση σεισμών, στο πλαίσιο των αρμοδιοτήτων τους

Επίσης, ο Δήμαρχος σε συνεργασία με την οικεία Περιφερειακή Διεύθυνση Πρωτοβάθμιας και Δευτεροβάθμιας Εκπαίδευσης και τον οικείο Περιφερειάρχη, και αν τούτο κρίνεται απαραίτητο, εκδίδει απόφαση διακοπής μαθημάτων, λόγων έκτακτων συνθηκών εντός των διοικητικών ορίων του

Δήμου (αρθ. 94 παρ. 4.27 του Ν.3852/2010).

Σε περιπτώσεις που το δυναμικό και τα μέσα του Δήμου δεν επαρκούν για την άμεση διαχείριση των συνεπειών από την εκδήλωση σεισμού, για την εξασφάλιση επιπλέον πόρων προς ενίσχυση του έργου του δύναται να ενεργοποιήσει τα μνημόνια συνεργασίας με ιδιωτικούς φορείς ή να αιτηθεί μέσω του ΚΕΠΠ/ΕΣΚΕ συνδρομή από την οικεία Περιφέρεια ή από όμορους Δήμους ή άλλους φορείς (Ένοπλες Δυνάμεις, κλπ).

Το έργο του Δημάρχου στην αντιμετώπιση εκτάκτων αναγκών και την άμεση/βραχεία διαχείριση των συνεπειών υποστηρίζεται από το Τμήμα Πολιτικής Προστασίας του Δήμου, το οποίο με εντολή Δημάρχου συντονίζει το έργο της διάθεσης του απαραίτητου δυναμικού και μέσων εντός των ορίων του οικείου Δήμου.

5.2. Δράσεις του Δήμου στην άμεση/βραχεία διαχείριση συνεπειών

Η άμεση/βραχεία διαχείριση συνεπειών από τον Δήμο συνδέεται με δράσεις που αφορούν:

- την οργάνωση συνεργείων διανομής πόσιμου νερού στους πολίτες στους χώρους καταφυγής, εφόσον συντρέχουν λόγοι
- την παροχή βοήθειας στους πληγέντες - προσωρινή διαμονή των πολιτών που λόγω καταστροφής η παραμονή στις κατοικίες τους έχει καταστεί αδύνατη, σε συνεργασία με την οικεία Περιφέρεια
- την αποκατάσταση βατότητας των αποκλεισμένων οδών αρμοδιότητάς τους με την απομάκρυνση μπαζών ή ερειπίων από το οδόστρωμα και αποκατάσταση της οδικής κυκλοφορίας,
- την δρομολόγηση δράσεων για την αποκατάσταση βλαβών στο δίκτυο ύδρευσης και αποχέτευσης, εφόσον συντρέχουν λόγοι
- την υποστήριξη του έργου των συνεργείων αποκατάστασης βλαβών δικτύων παροχής κοινής

ωφέλειας (ΔΕΔΔΗΕ, κλπ) με μέσα που διαθέτει ο Δήμος, εφόσον συντρέχουν λόγοι

- την ενεργοποίηση εθελοντικών οργανώσεων πολιτικής προστασίας που δραστηριοποιούνται στο Δήμο για υποστηρικτικές δράσεις στο έργο του Δήμου
- τις επεμβάσεις για την άρση των επικινδυνοτήτων, την κατεδάφιση των επικινδύνως ετοιμόρροπων κτιρίων και την απομάκρυνση των ερειπίων
- την επιλογή χώρων προσωρινής εναπόθεσης μπαζών μετά από σεισμό

- τη συγκρότηση επιτροπών για την καταγραφή και εκτίμηση ζημιών σε κατοικίες, προκειμένου να χορηγηθούν οι προβλεπόμενες οικονομικές ενισχύσεις για την κάλυψη των πρώτων αναγκών τους, για επισκευές κύριας οικίας ή αντικατάσταση οικοσκευής (ΚΥΑ 33862/6-05-2019 - ΦΕΚ 1669/Β'/2019),

- την υποστήριξη του έργου της Περιφέρειας στην οργάνωση χώρων για την υποδοχή και διαβίωση των πληγέντων μετά από σεισμό (χώροι καταυλισμών)

- την δρομολόγηση δράσεων για οργάνωση χώρων για την υποδοχή και διαβίωση των πληγέντων μετά από σεισμό (χώροι καταυλισμών), εφόσον τούτο αποφασιστεί από τον Δήμαρχο λόγω των πλεονεκτημάτων που μπορεί να διαθέτει ο Δήμος για την υλοποίηση της δράσης αυτής σε συνεργασία με την οικεία Περιφέρεια. Έλεγχος λειτουργίας των βασικών δικτύων υποδομής και προετοιμασίας των προκαθορισμένων χώρων για την υποδοχή και διαβίωση των πληγέντων ,

- την υποβολή αιτήματος για κήρυξη των πληγέντων περιοχών του Δήμου (Τοπικές Κοινότητες, Δημοτικά Διαμερίσματα) σε Κατάσταση Έκτακτης Ανάγκης Πολιτικής Προστασίας, σύμφωνα με τις κατευθυντήριες οδηγίες της ΓΓΠΠ (2300/29-03-2016 έγγραφο της Δ/σης Σχεδιασμού & Αντιμετώπισης Εκτάκτων Αναγκών της ΓΓΠΠ - ΑΔΑ: ΩΜΣΚ465ΦΘΕ-7ΒΞ).

- την υποβολή αιτήματος προς τον Γενικό Γραμματέα Πολιτικής Προστασίας για την ενεργοποίηση του Μνημονίου Συνεργασίας μεταξύ της Ελληνικής Αρχής Γεωλογικών και Μεταλλευτικών Ερευνών (Ε.Α.Γ.Μ.Ε.) και της ΓΓΠΠ, σε περιπτώσεις συντελεσθέντος ή εν εξελίξει καταστροφικού φαινομένου γεωλογικής αιτιολογίας (κατολισθήσεις, εδαφικές υποχωρήσεις, καθιζήσεις), σύμφωνα με τα 4927/5-07-2016 και 6044/25-08-2016 έγγραφα της Δ/σης Σχεδιασμού & Αντιμετώπισης Εκτάκτων Αναγκών της ΓΓΠΠ.

- ό,τι άλλο κρίνεται απαραίτητο για την αντιμετώπιση εκτάκτων αναγκών και την άμεση/βραχεία διαχείριση των συνεπειών λόγω σεισμών, στο πλαίσιο των αρμοδιοτήτων τους

Οι Δήμοι για την αμεσότερη καταγραφή των ζημιών στους πολίτες δύνανται να δημοσιοποιούν άμεσα μετά την καταστροφή έναν τηλεφωνικό αριθμό στον οποίο οι πολίτες θα μπορούν να απευθύνονται για να γνωστοποιήσουν στις αρμόδιες υπηρεσίες του Δήμου τις ζημιές που έχουν υποστεί, καθώς και να λάβουν πληροφορίες σχετικές με τις διαδικασίες, τα δικαιολογητικά κλπ. που χρειάζονται ώστε να λάβουν οικονομική ενίσχυση (προνοιακό επίδομα - παράγραφος 12.1 του παρόντος)

Το έργο του Δημάρχου στην αντιμετώπιση εκτάκτων αναγκών και την άμεση/βραχεία διαχείριση των συνεπειών υποστηρίζεται από το γραφείο Πολιτικής Προστασίας του Δήμου, το οποίο με εντολή Δημάρχου συντονίζει το έργο της διάθεσης του απαραίτητου δυναμικού και μέσων εντός των ορίων του οικείου Δήμου.

Πέραν των ανωτέρω, οι αρμόδιες υπηρεσίες του Δήμου σε συνεργασία με την Δ/ση Δημόσιας Υγείας της οικείας Περιφερειακής Ενότητας (Δ.ΥΓ2/49487/5-8-2011 έγγραφο του ΥΥΚΑ, Δ1δ/ ΓΠ οικ.8565/16-11-2017 - ΑΔΑ: Ψ3ΝΥ465ΦΥΟ-ΥΜ4 Εγκύκλιο του Υπουργείου Υγείας) προβαίνουν άμεσα

σε υγειονομικό έλεγχο λειτουργίας των συστημάτων ύδρευσης στις πληγείσες περιοχές, για τη διασφάλιση της ποιότητας του πόσιμου ύδατος. Σε περίπτωση που διαπιστωθούν φθορές ή βλάβες στο δίκτυο ύδρευσης αρμοδιότητάς τους, αυτές αντιμετωπίζονται άμεσα σύμφωνα και με τα προβλεπόμενα στα Δ1δ/ ΓΠ οικ.8565/16-11-2017 - ΑΔΑ: Ψ3ΝΥ465ΦΥΟ-ΥΜ4 και Δ1/ΓΠοικ.53542/17-07-2019 Εγκύκλιος- «Λήψη μέτρων διασφάλισης της Δημόσιας Υγείας μετά από έντονα καιρικά και πλημμυρικά φαινόμενα» έγγραφο του Υπουργείου Υγείας.

Νοείται ότι η περαιτέρω μεσοπρόθεσμη και μακροπρόθεσμη διαχείριση των συνεπειών, που έχει ως αντικείμενο τη λεπτομερή καταγραφή της έκτασης των ζημιών, τη χορήγηση δανείων και ενισχύσεων σε πληγέντες, κλπ., δρομολογείται από ειδικότερες νομοθεσίες, καθώς και κυβερνητικές αποφάσεις, όπου αυτό κρίνεται απαραίτητο.

6. Σύγκληση Συντονιστικού Τοπικού Οργάνου του Δήμου (Σ.Τ.Ο.) μετά την εκδήλωση σεισμού, για την αντιμετώπιση εκτάκτων αναγκών και την άμεση/βραχεία διαχείριση των συνεπειών.

Μετά την εκδήλωση σεισμού, ο Δήμαρχος δύναται προς υποβοήθηση του έργου του να συγκαλεί το Συντονιστικό Τοπικό Όργανο (Σ.Τ.Ο.) σε ασφαλή χώρο με σκοπό τον καλύτερο συντονισμό των φορέων που εμπλέκονται σε επίπεδο Δήμου σε δράσεις πολιτικής προστασίας για την αντιμετώπιση εκτάκτων αναγκών και την άμεση/βραχεία διαχείριση των συνεπειών. Ειδικότερα, στα ανωτέρω Σ.Τ.Ο. των Δήμων κρίνεται σκόπιμο να εξετάζονται πρωτίστως θέματα σχετικά:

- με την παροχή στοιχείων από όλους τους αρμόδιους συμμετέχοντες φορείς για την πορεία εξέλιξης του καταστροφικού φαινομένου καθώς για τις συνέπειες του, κατά το μέρος που τους αφορά και εμπλέκονται
 - με την αμοιβαία ενημέρωση για την διαθεσιμότητα δυναμικού και μέσων των φορέων που εκπροσωπούνται σ' αυτό για την υλοποίηση των δράσεων και μέτρων πολιτικής προστασίας για την αντιμετώπιση εκτάκτων αναγκών και την άμεση/βραχεία διαχείριση των συνεπειών,
 - με την διάθεση προσωπικού και μέσων για την αντιμετώπιση εκτάκτων αναγκών και την άμεση/βραχεία διαχείριση των συνεπειών, σε επίπεδο Δήμου, με βάση τις ανάγκες, όπως αυτές καταγράφονται και ιεραρχούνται από τους συμμετέχοντες στο Σ.Τ.Ο.
 - με τη συνδρομή των συμμετεχόντων φορέων στο Σ.Τ.Ο., εφόσον αποφασιστεί από τον Δήμαρχο η εφαρμογή του μέτρου της οργανωμένης προληπτικής απομάκρυνσης πολιτών από εξελισσόμενη ή επικείμενη καταστροφή από την εκδήλωση σεισμών.
 - με τη συνδρομή των συμμετεχόντων φορέων στο Σ.Τ.Ο. στην παροχή βοήθειας στους πληγέντες
 - με ζητήματα που συνδέονται με προσωρινή διαμονή των πολιτών που λόγω της καταστροφής η παραμονή στις κατοικίες τους έχει καταστεί αδύνατη
 - με την ενεργοποίηση εθελοντικών οργανώσεων πολιτικής προστασίας που δραστηριοποιούνται στο Δήμο για υποστηρικτικές δράσεις στο έργο του Δήμου
 - με ζητήματα που συνδέονται με την επικοινωνία και την ροή πληροφοριών μεταξύ των εμπλεκόμενων φορέων
- ό,τι άλλο κρίνεται απαραίτητο για την αντιμετώπιση εκτάκτων αναγκών και την άμεση/βραχεία διαχείριση των συνεπειών από την εκδήλωση σεισμών.

7. ΣΥΣΤΗΜΑ ΚΙΝΗΤΟΠΟΙΗΣΗΣ ΠΟΛΙΤΙΚΗΣ ΠΡΟΣΤΑΣΙΑΣ - ΣΥΝΤΟΝΙΣΤΙΚΕΣ ΟΔΗΓΙΕΣ ΥΛΟΠΟΙΗΣΗΣ ΔΡΑΣΕΩΝ ΠΟΛΙΤΙΚΗΣ ΠΡΟΣΤΑΣΙΑΣ

7.1

Μετά την εκδήλωση ενός σεισμού οι φορείς πολιτικής προστασίας, στο πλαίσιο των αρμοδιοτήτων τους, κινητοποιούνται άμεσα και δρομολογούν σειρά δράσεων για την αντιμετώπιση εκτάκτων αναγκών και την άμεση/βραχεία διαχείριση των συνεπειών. Προϋπόθεση για την αποτελεσματική απόκριση των φορέων πολιτικής προστασίας της χώρας είναι η συνέργεια, η συνεργασία και η διαλειτουργικότητα σε όλα τα επίπεδα Διοίκησης.

Στο παρόν Μέρος Χ δίνονται συντονιστικές οδηγίες για τη απόκριση όλων των εμπλεκόμενων φορέων για την από κοινού αντιμετώπιση εκτάκτων αναγκών και την άμεση/βραχεία διαχείριση

συνεπειών και την εξασφάλιση ενιαίας και συγχρονισμένης δράσης.

7.2 Αυξημένη ετοιμότητα για την αντιμετώπιση κινδύνων από την εκδήλωση σεισμών

Όπως έχει ήδη αναφερθεί, δεδομένης της αδυναμίας βραχυπρόθεσμης πρόγνωσης σεισμικών φαινομένων, η έγκαιρη προειδοποίηση γενικά δεν έχει εφαρμογή στην περίπτωση του σχεδιασμού αντιμετώπισης κινδύνων από την εκδήλωση σεισμών.

Ωστόσο, ο Γενικός Γραμματέας Πολιτικής Προστασίας δύναται να θέσει το δυναμικό και τα μέσα πολιτικής προστασίας (όπως ορίζονται στο αρθ. 3 του Ν. 3013/2002) σε κατάσταση ετοιμότητας πολιτικής προστασίας εν όψει επαπειλούμενου κινδύνου (σύμφωνα με το αρθ. 2 του Ν. 3013/2002), λαμβάνοντας υπόψη τις γνωμοδοτήσεις – πορίσματα της Μόνιμης Ειδικής Επιστημονικής Επιτροπής Εκτίμησης Σεισμικής Επικινδυνότητας και Αξιολόγησης Σεισμικού Κινδύνου του Ο.Α.Σ.Π. (Δ16γ/08/264/Γ/2014 - ΦΕΚ 2019/Β'/2014 και ΔΝΣα/49717/Φ.50κ/17 - ΦΕΚ 714/ΥΟΔΔ/2017).

Σε αυτές τις περιπτώσεις

- οι Δήμοι και οι Περιφέρειες στις περιοχές που έχουν τεθεί σε κατάσταση ετοιμότητας πολιτικής προστασίας εν όψει επαπειλούμενου κινδύνου, ελέγχουν άμεσα την πορεία υλοποίησης των προπαρασκευαστικών δράσεων που προβλέπονται στις παραγράφους 5.1 και 6.1 του παρόντος αντίστοιχα και σε περίπτωση που δεν έχουν ολοκληρωθεί επισπεύδεται η υλοποίησή τους. Στις ανωτέρω περιοχές, οι Δήμαρχοι και οι αρμόδιοι Αντιπεριφερειάρχες (που ενεργούν σύμφωνα με τις οδηγίες και τις κατευθύνσεις που τους παρέχουν οι Περιφερειάρχες), δύναται κατά την κρίση τους να συγκαλέσουν τα Συντονιστικά Τοπικά Όργανα (ΣΤΟ) των Δήμων και υ964 τα Συντονιστικά Όργανα Πολιτικής Προστασίας (ΣΟΠΠ) των Περιφερειακών Ενοτήτων αντίστοιχα για υποβοήθηση του έργου τους στον συντονισμό των φορέων που εμπλέκονται σε δράσεις ετοιμότητας πολιτικής προστασίας για την αντιμετώπιση κινδύνων από την εκδήλωση σεισμών.
- οι λοιποί αρμόδιοι επιχειρησιακά εμπλεκόμενοι φορείς α) προβαίνουν σε άμεσο έλεγχο και τυχόν επικαιροποίηση των επιχειρησιακών τους σχεδίων για την αντιμετώπιση κινδύνων από την εκδήλωση σεισμού, β) δύναται να προχωρήσουν στην ενίσχυση των επιχειρησιακών δυνατοτήτων τους στις ανωτέρω περιοχές που έχουν τεθεί σε κατάσταση ετοιμότητας πολιτικής προστασίας εν όψει επαπειλούμενου κινδύνου και γ) συμμετέχουν στα Συντονιστικά Τοπικά Όργανα (ΣΤΟ) των Δήμων και τα Συντονιστικά Όργανα Πολιτικής Προστασίας (ΣΟΠΠ) των Περιφερειακών Ενοτήτων.

7.3. Διοίκηση, Έλεγχος & Συντονισμός επιχειρήσεων

Για την αντιμετώπιση εκτάκτων αναγκών από την εκδήλωση σεισμών και τη διαχείριση των συνεπειών (συμπεριλαμβανομένης της οργανωμένης απομάκρυνσης πολιτών και της άμεσης-βραχείας αποκατάστασης), η Διοίκηση, Έλεγχος & Συντονισμός των επιχειρήσεων αποτελεί ευθύνη των οργάνων Πολιτικής Προστασίας (Γενικός Γραμματέας Πολιτικής Προστασίας, Συντονιστής Αποκεντρωμένης Διοίκησης, Περιφερειάρχης/αρμόδιος Αντιπεριφερειάρχης, Δήμαρχος) τα οποία αναλόγως της κλιμάκωσης υλοποιούν στο πλαίσιο των αρμοδιοτήτων τους δράσεις πολιτικής προστασίας, ενημερώνοντας ταυτόχρονα το ανώτερο διοικητικά Όργανο Πολιτικής Προστασίας.

Η Διοίκηση, ο Έλεγχος & ο Συντονισμός επιμέρους επιχειρησιακών δράσεων αναλαμβάνεται από τους καθ' ύλη αρμόδιους φορείς.

- Δράσεις έρευνας και διάσωσης, ελέγχου και καταστολής των αστικών πυρκαγιών, καθώς και ενίσχυσης σε προσωπικό και μέσα του ΠΣ, αναλαμβάνονται και συντονίζονται από τον εκάστοτε Επικεφαλής Αξιωματικό του Πυροσβεστικού Σώματος, ο οποίος ενεργεί ως συντονιστής του έργου στην περιοχή του συμβάντος.
- Δράσεις ασφάλειας, μέτρων τροχαίας, υποστήριξη μέτρων προστασίας πολιτών αναλαμβάνονται

και συντονίζονται από τον εκάστοτε Επικεφαλής Αξιωματικό της Ελληνικής Αστυνομίας και σε περίπτωση περιοχής αρμοδιότητας Λιμενικού Σώματος, από τον εκάστοτε Επικεφαλής Αξιωματικό του Λιμενικού Σώματος.

- Δράσεις ιατρικής υποστήριξης, διακομιδής τραυματιών-ασθενών και ενεργοποίησης των κατά τόπους μονάδων υγείας (νοσοκομεία, κέντρα υγείας, κλπ). αναλαμβάνονται και συντονίζονται από το ΕΚΑΒ (Κεντρική Υπηρεσία ή Παράρτημα ΕΚΑΒ).
- Δράσεις έρευνας και διάσωσης u963 στην χωρική αρμοδιότητα του Λιμενικού Σώματος - Ελληνικής Ακτοφυλακής (θαλάσσιος χώρος, αιγιαλός και παραλία) αναλαμβάνονται και συντονίζονται από τις εκάστοτε αρμόδιες αρχές του ΛΣ-ΕΛΑΚΤ

7.4. Επίσημη ανακοίνωση χαρακτηριστικών σεισμικού φαινομένου

Η επίσημη ανακοίνωση του σεισμού που αφορά στα εγγενή στοιχεία του σεισμού (ώρα εκδήλωσης, μέγεθος, επίκεντρο, εστιακό βάθος, χαρακτηρισμός) δίδεται από το Γεωδυναμικό Ινστιτούτο του Εθνικού Αστεροσκοπείου Αθηνών, το οποίο αποτελεί τον συντονιστή φορέα του Ενιαίου Εθνικού Σεισμολογικού Δικτύου (Ε.Ε.Σ.Δ.).

Μετά την εκδήλωση σεισμού το Γεωδυναμικό Ινστιτούτο του Εθνικού Αστεροσκοπείου Αθηνών αποστέλλει την επίσημη ανακοίνωση του σεισμού στον Γενικό Γραμματέα Πολιτικής Προστασίας, καθώς και στον Πρόεδρο του Ο.Α.Σ.Π. για την περαιτέρω κινητοποίηση των εμπλεκόμενων υπηρεσιών

και φορέων στην αντιμετώπιση εκτάκτων αναγκών και την διαχείριση των συνεπειών, όταν αυτό κριθεί απαραίτητο.

Η αποστολή της επίσημης ανακοίνωσης του σεισμού πραγματοποιείται κατά κύριο λόγο για σεισμούς μεγέθους άνω των 4 βαθμών της κλίμακας Richter.

7.5. Δίκτυο παρακολούθησης σεισμικής δραστηριότητας

Με στόχο την διαρκή παρακολούθηση της σεισμικής δραστηριότητας στον Ελληνικό χώρο και την εγκυρότερη και ενιαία ενημέρωση της πολιτείας και του κοινού για την εξέλιξη της σεισμικής δραστηριότητας, ιδιαίτερα σε περιπτώσεις σεισμικής έξαρσης, έχει συγκροτηθεί το Ενιαίο Εθνικό Σεισμολογικό Δίκτυο (Ε.Ε.Σ.Δ.).

Οι φορείς που συμμετέχουν στο Ε.Ε.Σ.Δ είναι: (α) Το Γεωδυναμικό Ινστιτούτο του Εθνικού Αστεροσκοπείου Αθηνών, (β) το Εργαστήριο Σεισμολογίας του Τομέα Γεωφυσικής και Γεωθερμίας του

Εθνικού Καποδιστριακού Πανεπιστημίου Αθηνών, (γ) το Εργαστήριο Γεωφυσικής του Τομέα Γεωφυσικής του Αριστοτελείου Πανεπιστημίου Θεσσαλονίκης, (δ) το Εργαστήριο Σεισμολογίας του Τομέα Εφαρμοσμένης Γεωλογίας και Γεωφυσικής του Πανεπιστημίου Πατρών.

Η παρακολούθηση της σεισμικής δραστηριότητας επί 24ώρου βάσης γίνεται από το Γεωδυναμικό Ινστιτούτο του Ε.Α.Α. και, εκ περιτροπής, από έναν από τους υπόλοιπους συμμετέχοντες φορείς που έχουν τη δυνατότητα υπηρεσίας για την παρακολούθηση της σεισμικής δράσης καθ' όλη τη διάρκεια του 24ώρου. Οι φορείς αυτοί συνεργάζονται στενά ιδιαίτερα σε περιπτώσεις σεισμικής έξαρσης για την έκδοση επίσημης ενημέρωσης σχετικά με τα εγγενή χαρακτηριστικά του σεισμού (ώρα εκδήλωσης, μέγεθος, επίκεντρο, εστιακό βάθος και χαρακτηρισμός).

Η επίσημη ενημέρωση εκδίδεται από το Γεωδυναμικό Ινστιτούτο του Ε.Α.Α εξ ονόματος του Ε.Ε.Σ.Δ. Σε περίπτωση που αδυνατεί το Γεωδυναμικό Ινστιτούτο του Ε.Α.Α. να εκδώσει έγκαιρα το πρώτο ανακοινωθέν, αυτό εκδίδεται από τον εκ περιτροπής φορέα, έπειτα από συνεννόηση με το Γεωδυναμικό Ινστιτούτο του Ε.Α.Α, πάλι εξ ονόματος του Ε.Ε.Σ.Δ., σύμφωνα με τον Κανονισμό Λειτουργίας του Εθνικού Δικτύου Σεισμογράφων.

Επίσης, στον δικτυακό τόπο του Γεωδυναμικού Ινστιτούτου του Εθνικού Αστεροσκοπείου Αθηνών Διανομή μέσω 'ΙΡΙΔΑ' με UID: 65d70653a53f662ab242ff5f στις 22/02/24 11:10

(<http://www.gein.noa.gr/el/>), σχεδόν σε πραγματικό χρόνο μετά την εκδήλωση σεισμού, παρέχεται προκαταρκτική αυτόματη λύση (ώρα εκδήλωσης, μέγεθος, επίκεντρο, εστιακό βάθος) από το αυτόματο υπολογιστικό σύστημα, χωρίς τη συμμετοχή σεισμολόγου. Η προκαταρκτική αυτόματη λύση δίνει μια πρώτη άμεση εκτίμηση για τα χαρακτηριστικά του σεισμού και μπορεί να διαφέρει από την επίσημη ενημέρωση που εκδίδεται από το Γεωδυναμικό Ινστιτούτο του υ917 Ε.Α.Α εξ ονόματος του Ε.Ε.Σ.Δ..

7.6. Αρχική εκτίμηση συνεπειών

Οι πρώτες πληροφορίες σχετικά με την εκδήλωση σεισμού, τις επηρεαζόμενες περιοχές και την αρχική εκτίμηση των συνεπειών, σε συνδυασμό με την επίσημη ανακοίνωση του σεισμού από το Γεωδυναμικό Ινστιτούτο του Εθνικού Αστεροσκοπείου Αθηνών, έχουν βαρύνουσα σημασία για την ορθή εκτίμηση της κατάστασης και την εν συνεχεία άμεση κινητοποίηση και κλιμάκωση των δράσεων

πολιτικής προστασίας. Σημειώνεται ότι η εκτίμηση των συνεπειών είναι μια δυναμική διαδικασία και

δύναται να τροποποιείται σύμφωνα με τις νεότερες εισερχόμενες πληροφορίες αλλά και λόγω της περαιτέρω εξέλιξης της σεισμικής δράσης στην περιοχή.

Οι κατά τόπους αρμόδιες υπηρεσίες της ΕΛ.ΑΣ., οι οποίες αποτελούν θεσμικά τον φορέα επίσημης ενημέρωσης για την αρχική εκτίμηση των συνεπειών στην περιοχή ευθύνης τους μετά από την εκδήλωση σεισμού (ΥΑ 1299 10-04-2003, ΦΕΚ 423/Β'/2003), δια των αρμόδιων οργάνων τους συλλέγουν πληροφορίες σχετικές με τις επιπτώσεις που έχει προκαλέσει ο σεισμός (ζημιές, θύματα, καταρρεύσεις, εγκλωβισμοί, κτλ), ενημερώνουν άμεσα:

- τους επιχειρησιακά εμπλεκόμενους τοπικούς φορείς (Π.Σ., Ε.Κ.Α.Β., κλπ) για συμβάντα αρμοδιότητάς τους,
- τον οικείο Δήμαρχο, τον οικείο Περι • το ΚΕΠΠ/ΓΓΠΠ, τηλεφωνικώς και γραπτώς όταν αυτό είναι εφικτό (συνοπτική έγγραφη αναφορά – Υ.Α. 1299 10-04-2003, ΦΕΚ 423/Β'/2003).

Διευκρινίζεται, ότι η επίσημη ενημέρωση του κοινού για την επικρατούσα κατάσταση και την βατότητα του οδικού δικτύου, αποτελεί αρμοδιότητα των κατά τόπους υπευθύνων υπηρεσιών της ΕΛ.ΑΣ.

Η ανωτέρω ενημέρωση για την επικρατούσα κατάσταση και την βατότητα του οδικού δικτύου πραγματοποιείται κατά περίπτωση με την έκδοση δελτίων τύπου και ανακοινώσεων, με την μορφή προφορικών δηλώσεων και συνεντεύξεων καθώς και μέσω της ιστοσελίδας της ΕΛΑΣ (www.astynomia.gr).

Με εντολή των Περιφερειάρχων και των Δημάρχων, κινητοποιούνται οι υπεύθυνοι των αρμόδιων υπηρεσιών της Περιφέρειας και του Δήμου στην πληγείσα περιοχή για την άμεση διαχείριση των συνεπειών και την παροχή βοήθειας στους πληγέντες.

Το ΚΕΠΠ/ΕΣΚΕ μετά τη λήψη της επίσημης ανακοίνωσης του σεισμού από το Γεωδυναμικό Ινστιτούτο του Εθνικού Αστεροσκοπείου Αθηνών, επικοινωνεί άμεσα με τις κατά τόπους αρμόδιες υπηρεσίες της ΕΛ.ΑΣ., τα Γραφεία Πολιτικής Προστασίας των Δήμων, Τμήματα Πολιτικής Προστασίας των Περιφερειακών Ενοτήτων, Δ/νσεις Πολιτικής Προστασίας των Περιφερειών, Δ/νσεις Πολιτικής Προστασίας των Αποκεντρωμένων Διοικήσεων, καθώς και με άλλα Κέντρα Επιχειρήσεων που λειτουργούν σε 24-ωρη βάση φορείς της κεντρικής διοίκησης (ΕΛ.ΑΣ./ΕΣΚΕΔΙΚ, ΕΚΑΒ, 199 ΣΕΚΥΠΣ/ΕΣΚΕ, κλπ), ενημερώνεται για τις ευρύτερες επιπτώσεις του σεισμού και ενημερώνει το Γενικό

Γραμματέα Πολιτικής Προστασίας, το Προϊστάμενο της Δ/νσης Σχεδιασμού & Αντιμετώπισης Εκτάκτων Αναγκών της ΓΓΠΠ και τον Προϊστάμενο της Γενικής Διεύθυνσης Αποκατάστασης

Διανομή μέσω 'ΙΡΙΔΑ' με UID: 65d70653a53f662ab242ff5f στις 22/02/24 11:10

Επιπτώσεων Φυσικών Καταστροφών (Γ.Δ.Α.Ε.Φ.Κ.) της Γενικής Γραμματείας Υποδομών.

Ο Πρόεδρος Ο.Α.Σ.Π., εκτιμώντας τα χαρακτηριστικά του σεισμού και την αρχική εκτίμηση των συνεπειών ενημερώνει τον Υπουργό Υποδομών & Μεταφορών, τον Υπουργό Προστασίας του Πολίτη,

τον Γενικό Γραμματέα Υποδομών και τον Γενικό Γραμματέα Πολιτικής Προστασίας.

Επισημαίνεται ότι οι κατά τόπους αρμόδιες υπηρεσίες Τροχαίας της ΕΛ.ΑΣ. δύναται να λαμβάνουν εντός και εκτός κατοικημένων περιοχών προσωρινά μέτρα απαγορεύσεων ή περιορισμών της κυκλοφορίας, όταν αυτό επιβάλλεται από ιδιαίτερους λόγους ασφαλείας ή σε έκτακτες περιπτώσεις για την αντιμετώπιση τελείως προσωρινών καταστάσεων (άρθρ. 52 του Κώδικα Οδικής Κυκλοφορίας

N. 2696/1999 – ΦΕΚ 57/Α' /1999), όπως αυτό έχει αντικατασταθεί με την παρ. 9 του άρθρου 48 του

N. 4313/2014).

Επίσης, η ΕΛ.ΑΣ., όταν αυτό απαιτείται και είναι εφικτό, δύναται με τα εναέρια μέσα που διαθέτει να πραγματοποιεί πτήσεις πάνω από τις πληγείσες περιοχές για την από αέρος συλλογή πληροφοριών σχετικά με τις επιπτώσεις του σεισμού και την επικρατούσα κατάσταση, με στόχο την ταχύτερη και πληρέστερη ενημέρωση της Κεντρικής Διοίκησης, στο πλαίσιο εφαρμογής του εγκεκριμένου Ειδικού Σχεδίου Κινητοποίησης της ΕΛ.ΑΣ. για την αντιμετώπιση καταστροφών που προέρχονται από σεισμούς.

Νοείται ότι οποιοσδήποτε φορέας σε Κεντρικό ή Αποκεντρωμένο επίπεδο συλλέξει πρωτογενείς πληροφορίες σχετικά με τις συνέπειες του σεισμού, οφείλει να ενημερώνει άμεσα τα αντίστοιχου διοικητικού επιπέδου όργανα των κατά περίπτωση επιχειρησιακά εμπλεκόμενων φορέων (Π.Σ, ΕΛ.ΑΣ,

ΕΚΑΒ, κλπ) καθώς και τα αρμόδια Αποκεντρωμένα Όργανα Πολιτικής Προστασίας (Δήμαρχος, Περιφερειάρχης, αρμόδιος Αντιπεριφερειάρχης)

7.7. Επικοινωνίες

Οι επικοινωνίες μεταξύ των Φορέων για την αντιμετώπιση εκτάκτων αναγκών και την άμεση/βραχεία διαχείριση των συνεπειών από την εκδήλωση σεισμού, γίνονται κατά κανόνα με τη χρήση των δικτύων σταθερής και κινητής τηλεφωνίας σε όλα τα στάδια επιχειρήσεων.

Για τις ενδοεπικοινωνίες τους οι εμπλεκόμενοι φορείς δύναται να χρησιμοποιούν και δίκτυα ασύρματων επικοινωνιών, σύμφωνα με τα προβλεπόμενα στον επιχειρησιακό σχεδιασμό τους.

Η ανταλλαγή πληροφοριών, η αποστολή αιτημάτων, κλπ. που πραγματοποιούνται μέσω τηλεφωνικών επικοινωνιών, δύναται να ακολουθείται με την αποστολή τηλεμοιοτυπίας (FAX) όταν αυτό απαιτείται και είναι εφικτό.

Η αρχική εκτίμηση των συνεπειών μετά την εκδήλωση σεισμού και η εν συνεχεία κινητοποίηση των φορέων που εμπλέκονται σε τοπικό, περιφερειακό και κεντρικό επίπεδο στην αντιμετώπιση εκτάκτων αναγκών και την άμεση/βραχεία διαχείριση των συνεπειών, έχει ως βασική προϋπόθεση την απρόσκοπτη επικοινωνία τους μέσω των υφιστάμενων συστημάτων τηλεπικοινωνιών (σταθερή και κινητή τηλεφωνία, διαδίκτυο, ασύρματα δίκτυα).

Στις περιπτώσεις που, κατά τις πρώτες ώρες μετά την εκδήλωση του σεισμού, παρουσιάζονται δυσχέρειες στις επικοινωνίες και μέχρι την αποκατάστασή τους οι κατά τόπους Αστυνομικές Υπηρεσίες ή οι Υπηρεσίες του Πυροσβεστικού Σώματος, δύναται να υποστηρίξουν το έργο των Περιφερειάρχων, των αρμόδιων Αντιπεριφερειάρχων και των Δημάρχων, που αφορά τις μεταξύ τους επικοινωνίες, με την διάθεση προσωπικού ή μέσων ως συνδέσμων με δυνατότητα ασύρματης επικοινωνίας, όταν αυτό απαιτείται και είναι εφικτό.

Εναλλακτικά, στο έργο της τηλεπικοινωνιακής υποστήριξης των Δημάρχων, των

Διανομή μέσω 'ΙΡΙΔΑ' με UID: 65d70653a53f662ab242ff5f στις 22/02/24 11:10

Αντιπεριφερειάρχων και των Περιφερειάρχων, όταν παρουσιάζονται δυσχέρειες στις επικοινωνίες, δύναται να συμβάλλουν άμεσα οι Ραδιοερασιτεχνικοί Σύλλογοι ή ραδιοερασιτέχνες μέλη της Ένωσης

Ελλήνων Ραδιοερασιτεχνών που δραστηριοποιούνται στην πληγείσα περιοχή, όπως αυτό έχει καθοριστεί εκ των προτέρων στις σχετικές προπαρασκευαστικές συνεδριάσεις των Συντονιστικών Τοπικών Οργάνων (ΣΤΟ) των οικείων Δήμων και των Συντονιστικών Οργάνων Πολιτικής Προστασίας (ΣΟΠΠ) των οικείων Περιφερειακών Ενοτήτων για την ετοιμότητα αντιμετώπισης κινδύνων από την εκδήλωση σεισμών.

7.8. Κινητοποίηση

Στο στάδιο αυτό, όλοι οι φορείς υπεύθυνοι για την αντιμετώπιση καταστάσεων έκτακτης ανάγκης από την εκδήλωση σεισμού, λαμβάνοντας υπόψη την αρχική εκτίμηση των συνεπειών, αξιολογώντας

τις πληροφορίες για την επικρατούσα κατάσταση καθώς και τα πιθανά αιτήματα συνδρομής προς άλλους φορείς, κινητοποιούν το εμπλεκόμενο προσωπικό και τα μέσα που έχουν στη διάθεσή τους για την υλοποίηση δράσεων πολιτικής προστασίας για την αντιμετώπιση εκτάκτων αναγκών και την άμεση/βραχεία διαχείριση των συνεπειών της καταστροφής, βάσει του αντίστοιχου σχεδιασμού τους.

Νοείται ότι το επίπεδο κλιμάκωσης και κινητοποίησης του εμπλεκόμενου προσωπικού και μέσων δύναται να τροποποιηθεί όταν αυτό απαιτηθεί βάσει της αξιολόγησης των νεότερων δεδομένων που

αφορούν στις συνέπειες του καταστροφικού φαινομένου. Κριτήρια κλιμάκωσης θεωρούνται:

- η αδυναμία αντιμετώπισης της καταστροφής από το κατώτερο διοικητικό επίπεδο λόγω ανεπάρκειας διατιθέμενων πόρων
- η έκταση της καταστροφής
- το μέγεθος των απωλειών ή ζημιών (ένταση της καταστροφής)

Διευκρινίζεται ότι η κλιμάκωση της κινητοποίησης του κάθε φορέα δεν πρέπει να συγχέεται με τη γενικότερη κλιμάκωση της κινητοποίησης του συνόλου του Μηχανισμού Πολιτικής Προστασίας (η οποία ορίζεται στο Ν.3013/2002, αρθ. 2) και είναι δυνατόν να λαμβάνει χώρα σε διαφορετικό χρόνο, όπως προκύπτει από το ρόλο και τις αρμοδιότητες του.

7.9. Κινητοποίηση σε τοπικό επίπεδο

Οι κατά τόπους Αστυνομικές Αρχές με βάση την αρχική εκτίμηση των συνεπειών μετά την εκδήλωση σεισμού και σύμφωνα με τα προβλεπόμενα στο σχεδιασμό τους κινητοποιούν τους διαθέσιμους πόρους, αν αυτό απαιτηθεί, για τη λήψη μέτρων τροχαίας κίνησης για την διευκόλυνση της κίνησης των οχημάτων έκτακτης ανάγκης (Π.Σ, Ε.Κ.Α.Β., κλπ), καθώς και για την διευκόλυνση της κίνησης των πολιτών προς ασφαλείς υπαίθριους χώρους (χώροι καταφυγής).

Επίσης, στα πλαίσια των αρμοδιοτήτων τους, προχωρούν στη λήψη μέτρων τάξης και ασφάλειας περιμετρικά των χώρων επιχειρήσεων του Π.Σ., στους χώρους που έχουν καταφύγει οι πολίτες (χώροι

καταφυγής), καθώς και όπου αλλού απαιτείται η επιπρόσθετη λήψη μέτρων ασφάλειας για την διευκόλυνση του έργου των σωστικών συνεργείων, και την προστασία της ζωής και της περιουσίας των πολιτών. Σε περιπτώσεις που δεν επαρκούν τα διαθέσιμα μέσα του ΕΚΑΒ και αν παραστεί ανάγκη, δύναται να συνδράμουν το έργο της μεταφοράς τραυματιών σε νοσηλευτικές μονάδες.

Οι κατά τόπους Πυροσβεστικές Υπηρεσίες, μετά την εκδήλωση σεισμού ενημερώνονται για συμβάντα αρμοδιότητάς τους από τις υπηρεσίες της ΕΛ.ΑΣ. ή και από άλλους φορείς και ιδιώτες και κινητοποιούνται σύμφωνα με τα προβλεπόμενα στα επιχειρησιακά τους σχέδια. Προβαίνουν σε αξιολόγηση και εκτίμηση των πληροφοριών από τον τόπο της καταστροφής, κλιμακώνουν τις δράσεις

τους και αναλόγως της φύσης και της έκτασης των συμβάντων αρμοδιότητάς τους (αστική έρευνα και

διάσωση, κατάσβεση πυρκαγιών, κτλ.) αιτούνται μέσω του ΕΣΚΕ την ενίσχυση των δυνάμεών τους με

προσωπικό και μέσα του Π.Σ., καθώς και την υποστήριξη για την υλοποίηση των ανωτέρω δράσεων από άλλους φορείς (ΕΛ.ΑΣ., ΕΚΑΒ, ΟΤΑ, κλπ).

Οι υπηρεσίες του ΕΚΑΒ στις πληγείσες περιοχές, με βάση την ενημέρωση που έχουν από τις υπηρεσίες της ΕΛ.ΑΣ., του Π.Σ. ή και από άλλους φορείς και ιδιώτες, θέτουν σε ετοιμότητα τους διαθέσιμους πόρους τους, σύμφωνα με τα προβλεπόμενα στο σχεδιασμό τους, και κατευθύνουν το έργο τους σε συνεργασία με τους κατά τόπους διοικητές των υγειονομικών μονάδων και τις κατά τόπους διοικήσεις του Π υ931 Σ., της ΕΛ.ΑΣ. και του ΛΣ/ΕΛΑΚΤ.

Ο Πρόεδρος του Ε.Κ.Α.Β. ενεργοποιεί, όταν αυτό απαιτηθεί, την Ομάδα Διαχείρισης Κρίσεων (Ο.Δι.Κ.) του Εθνικού Κέντρου Άμεσης Βοήθειας, η οποία συντονίζει επιτελικά και επιχειρησιακά τις δραστηριότητες των κατά τόπους δυνάμεων του ΕΚΑΒ (παραρτήματα του ΕΚΑΒ, Ειδικό Τμήμα Ιατρικής Καταστροφών (ΕΤΙΚ) του ΕΚΑΒ, κλπ).

Επίσης το **ΕΚΑΒ**, μετά την εκδήλωση σεισμού, έχει την ευθύνη για τον γενικότερο συντονισμό των

φορέων που έχουν την ευθύνη για την υλοποίηση δράσεων σχετικών με την αντιμετώπιση εκτάκτων καταστάσεων που αφορούν στη δημόσια υγεία. Ειδικότερα και όταν αυτό απαιτείται, παρακολουθεί την εφαρμογή δράσεων του Τομέα Υγείας βάσει του αντίστοιχου σχεδιασμού, για την αντιμετώπιση εκτάκτων αναγκών λόγω σεισμών, όπως ετοιμότητα και λειτουργία των νοσηλευτικών μονάδων για την υποδοχή περιστατικών υγείας, κάλυψη αυξημένων αναγκών σε φαρμακευτικό υλικό, επιδημιολογική επιτήρηση από κλιμάκια του ΕΟΔΥ, έλεγχοι Δημόσιας Υγείας (Υδατος, Υγιεινής χώρου

φύλαξης τροφίμων), ψυχοκοινωνική υποστήριξη στις πληγείσες περιοχές από κλιμάκια του ΕΚΚΑ, κλπ.

(Ν.3370/05, ΦΕΚ 176/Α'/2005 – Ν. 3527/07, ΦΕΚ 25/Α'/2007).

Οι διοικήσεις των νοσηλευτικών μονάδων στην περιοχή όπου εκδηλώνονται πλημμυρικά φαινόμενα βρίσκονται σε ετοιμότητα ενεργοποίησης των επιχειρησιακών σχεδίων αντιμετώπισης εκτάκτων αναγκών (Σχέδιο Εκτάκτων Αναγκών «ΠΕΡΣΕΑΣ») σε συνεργασία με το ΕΚΑΒ, σχετικά με τον

αριθμό των περιστατικών υγείας στην περιοχή ευθύνης τους.

Οι Δήμαρχοι εκτιμώντας τις επιπτώσεις, όπως αυτές διαμορφώνονται από τις πληροφορίες που

έχουν συλλέξει ή από νεότερες πληροφορίες που ακολουθούν την εξέλιξη του καταστροφικού φαινομένου, κινητοποιούν δια των Γραφείων Πολιτικής Προστασίας των Δήμων, το επιχειρησιακά εμπλεκόμενο δυναμικό και τα μέσα πολιτικής προστασίας του Δήμου, προκειμένου να δρομολογήσουν δράσεις όπως αυτές αναφέρονται στο παρόν σχέδιο

Οι Περιφερειάρχες ή οι αρμόδιοι Αντιπεριφερειάρχες που ενεργούν σύμφωνα με τις οδηγίες και

τις κατευθύνσεις που τους παρέχουν οι Περιφερειάρχες, εκτιμώντας τις επιπτώσεις, όπως αυτές διαμορφώνονται από τις πληροφορίες που έχουν συλλέξει ή από νεότερες πληροφορίες που

ακολουθούν την εξέλιξη του καταστροφικού φαινομένου, κινητοποιούν δια των Δ/σεων Πολιτικής Προστασίας, το επιχειρησιακά εμπλεκόμενο δυναμικό και τα μέσα πολιτικής προστασίας της Περιφέρειας

Νοείται ότι κατά προτεραιότητα εξετάζονται αιτήματα συνδρομής στο έργο διάσωσης και απεγκλωβισμού όπως και η διάνοιξη αποκλεισμένων δρόμων αρμοδιότητας των Δήμων και των Περιφερειών για τη διευκόλυνση της κίνησης των οχημάτων των σωστικών συνεργείων προς και από την πληγείσα περιοχή, τις νοσοκομειακές μονάδες, κλπ.

Οι Διευθυντές σχολικών μονάδων Α/θμιας και Β/θμιας Εκπαίδευσης (δημοσίων και ιδιωτικών), μετά την εκδήλωση σεισμού και εφόσον οι σχολικές μονάδες βρίσκονται σε λειτουργία, εκκενώνουν άμεσα τα σχολικά κτίρια αρμοδιότητάς τους βάσει του σχεδιασμού τους και σύμφωνα με τις κατευθυντήριες οδηγίες που δίνονται από τον Ο.Α.Σ.Π. και κατευθύνουν τους μαθητές και το προσωπικό προς τους προσδιορισμένους εκ των προτέρων ασφαλείς υπαίθριους χώρους καταφυγής λόγω σεισμού, προκειμένου εν συνεχεία οι μαθητές να παραληφθούν με ασφάλεια από τους γονείς ή τους κηδεμόνες τους.

Οι υπεύθυνοι λειτουργίας αρχαιολογικών χώρων, μνημείων και μουσείων μετά την εκδήλωση σεισμού και εφόσον αυτά βρίσκονται σε λειτουργία, εκκενώνουν άμεσα τις κτιριακές εγκαταστάσεις αρμοδιότητάς τους από τους επισκέπτες, βάσει του σχεδιασμού τους και σύμφωνα με τις κατευθυντήριες οδηγίες που δίνονται από το Υπουργείο Πολιτισμού και Αθλητισμού. Σε περιπτώσεις που προκύπτουν θέματα άμεσης προσωρινής φύλαξης των ανωτέρω χώρων και των εκθεμάτων, οι υπεύθυνοι λειτουργίας των χώρων αυτών δύναται να αιτηθούν τη συνδρομή των κατά τόπους αρμόδιων αστυνομικών αρχών.

Οι Συντονιστές των Αποκεντρωμένων Διοικήσεων κινητοποιούν τις Δ/σεις Πολιτικής Προστασίας προκειμένου να εκτιμήσουν το εύρος των συνεπειών από την εκδήλωση του σεισμού και εφόσον συντρέχουν λόγοι να συμβάλουν με το προσωπικό και τα μέσα της Αποκεντρωμένης Διοίκησης στην αντιμετώπιση εκτάκτων αναγκών και τη διαχείριση των συνεπειών, εφόσον τούτο κριθεί απαραίτητο.

8. Κινητοποίηση φορέων λειτουργίας και συντήρησης δικτύων και υποδομών στην περιοχή που εκδηλώθηκε ο σεισμός

Μετά την εκδήλωση σεισμού, οι υπεύθυνοι λειτουργίας και συντήρησης τεχνικών έργων και έργων υποδομής (φράγματα, μονάδες παραγωγής ενέργειας, λιμάνια, γέφυρες, σήραγγες, οδικά και σιδηροδρομικά δίκτυα, δίκτυα κοινής ωφέλειας, κτλ.) στην περιοχή που εκδηλώθηκε ο σεισμός προβαίνουν αυτεπάγγελα και βάσει του κανονισμού λειτουργίας και συντήρησης του εκάστοτε φορέα, σε άμεσο έλεγχο των εγκαταστάσεών τους για τη διασφάλιση της ομαλής λειτουργίας τους.

Ειδικότερα:

Οι φορείς συντήρησης και λειτουργίας δικτύων κοινής ωφέλειας (ΔΕΔΔΗΕ, ΑΔΜΗΕ, ΔΕΣΦΑ, ΕΠΑ εταιρίες κινητής και σταθερής τηλεφωνίας, εταιρίες ύδρευσης και αποχέτευσης, κλπ) κινητοποιούν τις αρμόδιες υπηρεσίες τους για τον άμεσο έλεγχο και την αποκατάσταση βλαβών στο δίκτυο Διανομή μέσω 'ΙΡΙΔΑ' με UID: 65d70653a53f662ab242ff5f στις 22/02/24 11:10

αρμοδιότητάς τους, εφόσον συντρέχουν λόγοι.

Επίσης, συνδράμουν το έργο του Πυροσβεστικού Σώματος στην έρευνα και διάσωση σε αστικό χώρο (προληπτική διακοπή δικτύων για την ασφάλεια του προσωπικού που επιχειρεί στις επιχειρήσεις έρευνας και διάσωσης, κλπ) και εκδίδουν κατά την κρίση τους ανακοινώσεις για την ενημέρωση του κοινού (δελτία τύπου, ανακοινώσεις στα τοπικά ΜΜΕ κ.λπ.).

Σε περιπτώσεις που διαπιστωθούν εκτεταμένες βλάβες λειτουργίας δικτύων κοινής ωφέλειας, θα πρέπει να δοθεί προτεραιότητα στην αποκατάστασή του δικτύου που εξυπηρετεί δημόσια και κοινωφελούς χρήσης κτίρια (νοσοκομεία, υπηρεσίες, κτλ).

Στο σιδηροδρομικό δίκτυο της χώρας, εφόσον συντρέχουν λόγοι, πραγματοποιείται επιθεώρηση του δικτύου και των εγκαταστάσεων και η αντιμετώπιση προβλημάτων στο σιδηροδρομικό δίκτυο της χώρας, πραγματοποιείται σύμφωνα με τον εν ισχύ Γενικό Κανονισμό Κίνησης της εταιρίας ΟΣΕ Α.Ε., ο οποίος αποτελεί Εθνικό Κανόνα Ασφάλειας, καθώς και σύμφωνα με τα όσα προβλέπονται σχετικά στους Εσωτερικούς Κανονισμούς Λειτουργίας των εταιριών ΟΣΕ Α.Ε., ΤΡΑΙΝΟΣΕ Α.Ε. και ΕΕΣΣΤΥ Α.Ε.

9. Κινητοποίηση σε κεντρικό επίπεδο

Ο Γενικός Γραμματέας Πολιτικής Προστασίας ενημερώνεται από τους κατά τόπους αρμόδιους Δημάρχους και Περιφερειάρχες, το ΚΕΠΠ/ΕΣΚΕ και τον πρόεδρο του Ο.Α.Σ.Π. σχετικά με την εκδήλωση σεισμού και την αρχική εκτίμηση των συνεπειών, ενημερώνει τον Υπουργό Προστασίας του

Πολίτη και συντονίζει εφόσον συντρέχουν λόγοι την κινητοποίηση όλων των εμπλεκόμενων φορέων σε κεντρικό επίπεδο για την αντιμετώπιση εκτάκτων αναγκών και την άμεση/βραχεία διαχείριση των συνεπειών από την εκδήλωσή του.

Η Δ/ση Σχεδιασμού & Αντιμετώπισης Εκτάκτων Αναγκών της ΓΓΠΠ υποστηρίζει άμεσα το έργο του Γενικού Γραμματέα Πολιτικής Προστασίας, καθώς και των οργανικών μονάδων των Περιφερειών και των Δήμων ή φορέων της Κεντρικής Διοίκησης που εμπλέκονται στην αντιμετώπιση εκτάκτων αναγκών και την άμεση/βραχεία διαχείριση των συνεπειών από την εκδήλωση σεισμού.

Ο Γενικός Γραμματέας Υποδομών βρίσκεται σε συνεχή επικοινωνία με τον Γενικό Γραμματέα Πολιτικής Προστασίας, τον πρόεδρο του Ο.Α.Σ.Π. και τον Γενικό Διευθυντή της ΓΔΑΕΦΚ σχετικά με την

εκδήλωση σεισμού και τις συνέπειές του και με εντολή του Υπουργού Υποδομών, εφόσον συντρέχουν λόγοι, συντονίζει την κινητοποίηση των υπηρεσιών της Γενικής Γραμματείας Υποδομών σχετικά με

τον άμεσο έλεγχο και την καταγραφή ζημιών σε κτίρια και υποδομές από την εκδήλωση του σεισμού,

προκειμένου να προσδιοριστεί η έκταση και το μέγεθος των ζημιών, η καταλληλότητα για χρήση τους,

καθώς και η αρχική εκτίμηση του αριθμού των μη κατάλληλων για παραμονή ή διαμονή κτιρίων.

Με βάση την αρχική εκτίμηση των συνεπειών και εφόσον συντρέχουν λόγοι, ο Γενικός Γραμματέας

Πολιτικής Προστασίας και ο Γενικός Γραμματέας Υποδομών, με εντολή των πολιτικά προϊσταμένων τους μεταβαίνουν άμεσα στην πληγείσα περιοχή με σκοπό τον καλύτερο συντονισμό όλων των

Διανομή μέσω 'ΙΡΙΔΑ' με UID: 65d70653a53f662ab242ff5f στις 22/02/24 11:10

υπηρεσιών και φορέων και τη δρομολόγηση δράσεων για την αντιμετώπιση εκτάκτων αναγκών και την άμεση/βραχεία διαχείριση των συνεπειών. Στο ανωτέρω κυβερνητικό κλιμάκιο δύναται να μετέχουν και άλλοι Γενικοί Γραμματείς όταν ανακύπτουν άμεσα θέματα συντονισμού αρμοδιότητάς τους. Οι ανωτέρω Γενικοί Γραμματείς υποστηρίζουν το έργο των οικείων Υπουργών, όταν αυτοί μεταβαίνουν στην πληγείσα περιοχή.

Εν συνεχεία, το ανωτέρω κυβερνητικό κλιμάκιο συνεργάζεται με τα αρμόδια κατά τόπους Αποκεντρωμένα Όργανα Πολιτικής Προστασίας (Περιφερειάρχης, Αντιπεριφερειάρχης, Δήμαρχος) προκειμένου να εξασφαλιστεί ο συντονισμός και η διαλειτουργικότητα μεταξύ των φορέων της κεντρικής διοίκησης και των φορέων που εμπλέκονται σε περιφερειακό και τοπικό επίπεδο σε δράσεις αντιμετώπισης εκτάκτων αναγκών και άμεσης/βραχείας διαχείρισης των συνεπειών. Στον ανωτέρω συντονισμό μεταξύ των φορέων της κεντρικής διοίκησης και των φορέων που εμπλέκονται σε περιφερειακό και τοπικό επίπεδο, κεντρικό ρόλο έχουν τα **Κέντρα Επιχειρήσεων των**

εμπλεκόμενων φορέων σε κεντρικό επίπεδο (ΕΛ.ΑΣ./ΕΣΚΕΔΙΚ, 199 ΣΕΚΥΠΣ/ΕΣΚΕ, ΚΕΠΠ/ΕΣΚΕ, ΓΕΘΘΑ/ΕΘΚΕΠΙΧ, ΕΚΑΒ, κλπ), τα οποία λειτουργούν σε 24-ωρη βάση και αποτελούν τον σύνδεσμο μεταξύ των κατά τόπους επιχειρησιακά εμπλεκόμενων υπηρεσιών τους και της φυσικής και πολιτικής

τους ηγεσίας του φορέα τους. Τα ανωτέρω Κέντρα Επιχειρήσεων παρακολουθούν την εφαρμογή δράσεων από τις κατά τόπους επιχειρησιακά εμπλεκόμενες υπηρεσίες τους, ενημερώνουν άμεσα την

φυσική και πολιτική τους ηγεσία και με εντολή τους δρομολογούν και συντονίζουν την κινητοποίηση των υπηρεσιών του φορέα τους.

Ειδικότερα, το ΕΚΑΒ μετά την εκδήλωση σεισμού έχει την ευθύνη για τον γενικότερο συντονισμό

των φορέων που έχουν την ευθύνη για την υλοποίηση δράσεων σχετικών με την αντιμετώπιση εκτάκτων καταστάσεων που αφορούν στην δημόσια υγεία. Παρακολουθεί την εφαρμογή δράσεων του Τομέα Υγείας, κινητοποιεί το Ειδικό Τμήμα Ιατρικής Καταστροφών (ΕΤΙΚ) του ΕΚΑΒ εφόσον συντρέχουν λόγοι, και συντονίζει τις υγειονομικές μονάδες για την υποδοχή τραυματιών/ασθενών, την κάλυψη αυξημένων αναγκών σε φαρμακευτικό υλικό, την ψυχοκοινωνική υποστήριξη στις πληγείσες περιοχές από κλιμάκια του Εθνικού Κέντρου Κοινωνικής Αλληλεγγύης (ΕΚΚΑ), την επιδημιολογική επιτήρηση από κλιμάκια του ΕΟΔΥ, θέματα Δημόσιας Υγείας (Υδατος, Υγιεινής

χώρου φύλαξης τροφίμων) κλπ. (Ν.3370/05, ΦΕΚ 176/Α'/2005 – Ν. 3527/07, ΦΕΚ 25/Α'/2007).

Ο Προϊστάμενος της Γενικής Διεύθυνσης Αποκατάστασης Επιπτώσεων Φυσικών Καταστροφών (Γ.Δ.Α.Ε.Φ.Κ.) ενημερώνεται με μήνυμα που εκδίδεται από το Γεωδυναμικό Ινστιτούτο του ΕΑΑ σχετικά με την εκδήλωση σεισμού, επικοινωνεί με τους αρμόδιους συνδέσμους και τα αστυνομικά τμήματα για την αρχική εκτίμηση των συνεπειών και κινητοποιεί το δυναμικό της Γενικής Διεύθυνσης

σε περίπτωση που υπάρχουν αναφορές για βλάβες σε κτήρια. Με εντολή του Γενικού Γραμματέα Υποδομών εφαρμόζεται το επιχειρησιακό σχέδιο αντιμετώπισης εκτάκτων αναγκών λόγω σεισμού, με

αποστολή στην πληγείσα περιοχή κλιμακίων της Γενικής Διεύθυνσης και της Γενικής Γραμματείας Υποδομών (Γ.Γ.Υ.), για έλεγχο και καταγραφή ζημιών σε κτίρια και υποδομές από την εκδήλωση του σεισμού, προκειμένου να ελεγχθεί η καταλληλότητα για χρήση των κτιρίων (κατοικιών, δημόσιων κτιρίων πλην αυτών αρμοδιότητας της ΚτΥπ ΑΕ, κτιρίων κρίσιμων λειτουργιών), καθώς και των κρίσιμων υποδομών.

Ο Ο.Α.Σ.Π., μετά την επίσημη ανακοίνωση του σεισμού και την πρώτη εκτίμηση των συνεπειών και

εφόσον συντρέχουν λόγοι δύναται να:

- αποστέλλει τα Κλιμάκια Άμεσης Απόκρισης (ΚΑΑ) στην πληγείσα περιοχή για επιτόπιες

παρατηρήσεις σχετικά με τις επιπτώσεις του σεισμού και την άμεση ενημέρωση της πολιτικής ηγεσίας του Υπουργείου Υποδομών & Μεταφορών, και

- αποστέλλει τα Ειδικά Επιστημονικά Κλιμάκια, τα οποία έχουν ως έργο την παρακολούθηση της σεισμικότητας με εγκατάσταση οργάνων (σειсмоγράφων ή/και επιταχυνσιογράφων) στην πλειοσείστη περιοχή, με σκοπό την πύκνωση υφιστάμενου δικτύου για την καλύτερη καταγραφή, παρακολούθηση και μελέτη της μετασεισμικής ακολουθίας.

Ο Πρόεδρος της Μόνιμης Ειδικής Επιστημονικής Επιτροπής Εκτίμησης Σεισμικής Επικινδυνότητας και Αξιολόγησης Σεισμικού Κινδύνου του Ο.Α.Σ.Π. δύναται να τη συγκαλέσει, προκειμένου να αξιολογήσει τα υφιστάμενα δεδομένα για τον προσδιορισμό της εξέλιξης της σεισμικής δράσης και να προτείνει προς την Πολιτεία τη λήψη των ενδεικνυόμενων μέτρων και ενεργειών (Δ16γ/08/264/Γ/2014 - ΦΕΚ 2019/Β'/2014 και ΔΝΣα/49717/Φ.50κ/17 - ΦΕΚ 714/ΥΟΔΔ/2017).

Το Υπουργείο Εξωτερικών μετά την εκδήλωση σεισμού κινητοποιεί την **Μονάδα Διαχείρισης Κρίσεων** σε περιπτώσεις που μεταξύ των πληγέντων λόγω του σεισμού υπάρχουν αλλοδαποί πολίτες, προκειμένου να ενημερωθούν οι Πρεσβείες των αλλοδαπών πολιτών. Το ΥΠΕΞ ενημερώνεται σχετικά μέσω του ΚΕΠΠ/ΕΣΚΕ ή απευθείας με το ΕΚΑΒ, το οποίο συνεργάζεται με την προανακριτική αρχή (Π.Σ., ΕΛ.ΑΣ.).

Στις περιπτώσεις που από την εξέλιξη του καταστροφικού φαινομένου υπάρχουν θανόντες αλλοδαποί πολίτες, το ΥΠΕΞ ενημερώνεται σχετικά, σύμφωνα με τις διαδικασίες που περιγράφονται στην 2^η Έκδοση του Ειδικού Σχεδίου Διαχείρισης Ανθρώπινων Απωλειών (8878/08-12-2017 έγγραφο ΓΓΠΠ), ανεξάρτητα αν αυτό έχει ενεργοποιηθεί ή όχι.

Συμπληρωματικά προς τα ανωτέρω κρίνεται σκόπιμο να αναφερθεί ότι η ταυτοποίηση τραυματιών και θανόντων αλλοδαπών πολιτών λόγω σεισμών, αποτελεί αρμοδιότητα της προανακριτικής αρχής (Π.Σ., ΕΛ.ΑΣ.) σε συνεργασία με τις Ιατροδικαστικές Υπηρεσίες. Η ενημέρωση για την κατάσταση της υγείας των τραυματιών, καθώς και ο αριθμός και οι ιατρικές μονάδες στις οποίες νοσηλεύονται, αποτελούν ευθύνη του ΕΚΑΒ, συμπεριλαμβανομένων 964 των αλλοδαπών πολιτών.

10. Επιχειρήσεις Έρευνας, Διάσωσης

Οι επιχειρήσεις έρευνας και διάσωσης δρομολογούνται άμεσα μόλις οι σχετικές πληροφορίες που αφορούν πιθανούς εγκλωβισμούς ατόμων λόγω καταστροφών (μερικές ή ολικές καταρρεύσεις κτιρίων, πυρκαγιές στον αστικό χώρο, κατολισθητικά φαινόμενα, κλπ) διαβιβαστούν στις κατά τόπους

αρμόδιες Πυροσβεστικές Υπηρεσίες. Κατά προτεραιότητα, αποτελεί υποχρέωση όλων των υπηρεσιών ή φορέων, οι οποίοι λαμβάνουν πρωτογενείς πληροφορίες σχετικές με καταρρεύσεις κτιρίων και εγκλωβισμούς ατόμων να ενημερώνουν άμεσα την αρμόδια κατά τόπους Υπηρεσία του Πυροσβεστικού Σώματος, το οποίο είναι θεσμικά αρμόδιο για έρευνα και διάσωση στο χερσαίο χώρο (Ν. 3512/2006, ΦΕΚ 258/Α'/2006, όπως τροποποιήθηκε από το Ν. 4249/2014 – ΦΕΚ 73/Α'/2014).

Ο επικεφαλής της κατά τόπου αρμόδιας Πυροσβεστικής Υπηρεσίας αξιολογεί τις σχετικές με έρευνα και διάσωση πληροφορίες και κινητοποιεί τους διαθέσιμους πόρους του για την άμεση μετάβασή τους στα σημεία των συμβάντων. Σύμφωνα με τις πληροφορίες που λαμβάνει από τα σημεία των συμβάντων προβαίνει σε ιεράρχηση των συμβάντων και ενίσχυση των δυνάμεων, αν τούτο απαιτείται.

Οι Πυροσβεστικές δυνάμεις, ανάλογα με την έκταση και την εξέλιξη της καταστροφής, ενισχύονται σε προσωπικό και μέσα, σύμφωνα με τον Κανονισμό Εσωτερικής Υπηρεσίας Πυροσβεστικού Σώματος (ΠΔ 210/1992, ΦΕΚ 99/Α'/1992). Αν η κατάσταση το απαιτεί κινητοποιείται Διανομή μέσω 'ΙΡΙΔΑ' με UID: 65d70653a53f662ab242ff5f στις 22/02/24 11:10

η ΕΜΑΚ (ΠΔ 96/1987, ΦΕΚ 58/Α'/1987 – ΠΔ 329/1993, ΦΕΚ 140/Α'/1993 - Έγγραφο Αρχηγείου ΠΣ ΑΠ 23964 Φ.159 ΠΣΕΑ 9/7/2004).

Η περιμετρική απομόνωση της πληγείσας περιοχής και κυρίως των κτιρίων που έχουν καταρρεύσει για την ευχερή και άμεση επέμβαση των συνεργείων διάσωσης, όπως επίσης η λήψη μέτρων τροχαίας κίνησης μέσα στην ζώνη της πληγείσας περιοχής για τη διευκόλυνση της κίνησης των οχημάτων των συνεργείων βοήθειας αποτελεί αρμοδιότητα των υπηρεσιών της ΕΛ.ΑΣ (Έγγραφο ΕΛΑΣ 5301/4/16-ζ' 21/5/2004).

Η παροχή προνοσοκομειακής περίθαλψης και μεταφορά τραυματιών λόγω του σεισμού σε υγειονομικά κέντρα είναι αρμοδιότητα του ΕΚΑΒ (Ν. 1579/85, ΦΕΚ 217/Α'/1985). Το παράρτημα του ΕΚΑΒ, που στα όρια ευθύνης της περιφέρειάς του έχουν δημιουργηθεί έκτακτες ανάγκες λόγω του σεισμού, συνεργάζεται με τις μονάδες παροχής υπηρεσιών υγείας των νομών της περιφέρειάς του (Νοσοκομεία, Κέντρα Υγείας, Ιατρεία κ.λπ.) και είναι αποκλειστικά αρμόδιο να συντονίζει τη δράση και την κίνηση όλων των ασθενοφόρων αυτοκινήτων, των ειδικών κινητών μονάδων παροχής υπηρεσιών υγείας και των άλλων μέσων μεταφοράς και διακίνησης αρρώστων και εκτάκτων περιστατικών γενικά. Διακινεί και διακομίζει στα νοσοκομεία εφημερίας και τις άλλες μονάδες παροχής περίθαλψης της περιφέρειάς του, κάθε εκτάκτου περιστατικού καθώς και σε Νοσοκομεία άλλων περιφερειών, όταν τα νοσοκομεία της περιφέρειάς του δεν καλύπτουν τη συγκεκριμένη ανάγκη. Η διακομιδή εκτάκτων περιστατικών από μία περιφέρεια σε άλλη γίνεται ύστερα από συνεννόηση των αρμοδίων υπηρεσιών των δύο αντιστοίχων ΕΚΑΒ και σε περίπτωση ανάγκης παρεμβαίνει συντονιστικά η αρμόδια Κεντρική Υπηρεσία του ΕΚΑΒ. Στην πρώτη γεωγραφική περιφέρεια, που περιλαμβάνει τους νομούς Αττικής, Βοιωτίας και Εύβοιας, τις αντίστοιχες αρμοδιότητες ασκεί η κεντρική Υπηρεσία του ΕΚΑΒ. (ΠΔ 376/1988, ΦΕΚ 169/Α'/1988).

Ο Πρόεδρος του ΕΚΑΒ μετά την ενημέρωσή του από τα κατά τόπους παραρτήματα του ΕΚΑΒ δύναται να ενεργοποιήσει την Ομάδα Διαχείρισης Κρίσεων (Ο.Δι.Κ.) του ΕΚΑΒ και να αποστείλει το Ειδικό Τμήμα Ιατρικής Καταστροφών (ΕΤΙΚ) στην πληγείσα περιοχή, αν τούτα απαιτούνται. Το έργο της μεταφοράς τραυματιών προς τις νοσηλευτικές μονάδες δύναται να υποστηρίξουν, όπου αυτό απαιτείται, και οι κατά τόπους αστυνομικές αρχές σε συνεργασία με το τοπικό παράρτημα του ΕΚΑΒ.

Στις επιχειρήσεις έρευνας και διάσωσης επικεφαλής των επιχειρήσεων τίθεται αξιωματικός του ΠΣ, ο οποίος αξιολογώντας την κατάσταση από τον τόπο της καταστροφής δύναται να αιτηθεί τη συνδρομή και άλλων φορέων και υπηρεσιών για τη διευκόλυνση του έργου του. Ειδικότερα, ο εκάστοτε Επικεφαλής Αξιωματικός του Πυροσβεστικού Σώματος δύναται να αιτηθεί από:

- τις αρμόδιες υπηρεσίες του οικείου Δήμου/Περιφέρειας τη διάνοιξη αποκλεισμένων δρόμων αρμοδιότητάς τους προς τα σημεία επεμβάσεων ή τη διάθεση μηχανημάτων έργου για την άρση εμποδίων, κλπ.,
- τον επικεφαλής της κατά τόπου αρμόδιας Αστυνομικής Αρχής την περιμετρική απομόνωση της περιοχής των επιχειρήσεων, τη λήψη μέτρων τροχαίας κίνησης για τη διευκόλυνση της κίνησης των οχημάτων παροχής βοήθειας προς και από την περιοχή των επιχειρήσεων και την άμεση μεταφορά τραυματισμένων σε νοσοκομεία σε περίπτωση που δεν επαρκούν τα διαθέσιμα μέσα του ΕΚΑΒ.
- τους αρμόδιους για τη λειτουργία δικτύων ηλεκτροδότησης (ΔΕΔΔΗΕ, ΑΔΜΗΕ) και διανομής φυσικού αερίου, κλπ., να συνδράμουν το έργο του Πυροσβεστικού Σώματος στην έρευνα και διάσωση σε αστικό χώρο (προληπτική διακοπή δικτύων για την ασφάλεια του προσωπικού που επιχειρεί στις επιχειρήσεις έρευνας και διάσωσης, κλπ)
- τη διάθεση κατάλληλου προσωπικού της ΓΔΑΕΦΚ για την εκτίμηση της στατικότητας του ερειπίου και για τεχνικές κατευθύνσεις κατά τις επιχειρήσεις έρευνας - διάσωσης σε αστικό

περιβάλλον, μετά από σεισμό,

- το τοπικό παράρτημα του ΕΚΑΒ ή το Ειδικό Τμήμα Ιατρικής Καταστροφών (ΕΤΙΚ) του ΕΚΑΒ για την προνοσοκομειακή περίθαλψη και διαμετακομιδή των τραυματιών σε υγειονομικά κέντρα.

Τα ανωτέρω αιτήματα προς συνδρομή του έργου του Πυροσβεστικού Σώματος, οφείλουν να τα εξετάζουν κατά προτεραιότητα οι αρμόδιοι φορείς.

Νοείται ότι τα διασωθέντα από το Π.Σ. άτομα, ανεξαρτήτως της κατάστασης της υγείας τους, παραδίδονται άμεσα στο ΕΚΑΒ, καταγράφονται και διακομίζονται από αυτό σε νοσοκομεία εφημερίας ή τις άλλες μονάδες παροχής περίθαλψης για περαιτέρω έλεγχο της υγείας τους ή και νοσηλεία τους.

Τέλος επιχειρήσεις έρευνας και διάσωσης στην χωρική αρμοδιότητα του Λιμενικού Σώματος - Ελληνικής Ακτοφυλακής (θαλάσσιος χώρος, αιγιαλός και παραλία) αναλαμβάνονται και συντονίζονται από τις εκάστοτε αρμόδιες αρχές του ΛΣ-ΕΛΑΚΤ.

11. Άμεση παροχή βοήθειας και υποστήριξη των πληγέντων

11.1. Η παροχή βοήθειας και υποστήριξη των πληγέντων τα πρώτα 24-ωρα μετά την εκδήλωσή του σεισμού είναι δράσεις πολιτικής προστασίας με βαρύνουσα σημασία και δρομολογούνται αρχικά σε τοπικό επίπεδο από τους αρμόδιους Δημάρχους, Περιφερειάρχες/Αντιπεριφερειάρχες, στο πλαίσιο του θεσμικού τους ρόλου ως Αποκεντρωμένα Όργανα Πολιτικής Προστασίας, δια των αρμοδίων υπηρεσιών τους και εν συνεχεία υποστηρίζονται άμεσα από φορείς της κεντρικής διοίκησης, με βάση

το μέγεθος των συνεπειών που προκλήθηκαν από την εκδήλωση του καταστροφικού φαινομένου. Οι

δράσεις αυτές κατά κύριο λόγο απαιτούν τη συνέργεια και τη συνεργασία των υπηρεσιών των Δήμων

και των Περιφερειών που εμπλέκονται, βάσει των λειτουργικών και οικονομικών μέσων που διαθέτουν οι εμπλεκόμενοι Δήμοι και Περιφέρειες.

Οι ανωτέρω δράσεις άμεσης παροχής βοήθειας και υποστήριξης των πληγέντων συνδέονται πρωτίστως με την κάλυψη των στοιχειωδών αναγκών των πολιτών που έχουν συγκεντρωθεί στους χώρους καταφυγής, καθώς και με την εξασφάλιση άμεσης προσωρινής διαμονής σε ασφαλή χώρο των πολιτών που η κατοικία τους έχει καταρρεύσει ή έχει υποστεί βλάβες και υ951 η παραμονή τους σε αυτές θεωρείται αδύνατη.

11.2. Χώροι καταφυγής πληθυσμού.

Αμέσως μετά την εκδήλωση ενός ισχυρού σεισμού και ειδικά σε περιοχές όπου αυτός έγινε έντονα αισθητός, οι πολίτες κατά κανόνα εγκαταλείπουν τους στεγασμένους χώρους στους οποίους βρίσκονται για να καταφύγουν σε ασφαλείς, κατά την κρίση τους, υπαίθριους χώρους.

Οι Δήμαρχοι, σε συνεργασία με τις κατά τόπους αρμόδιες υπηρεσίες της ΕΛ.ΑΣ συλλέγουν πληροφορίες σχετικά με τον αριθμό των συγκεντρωμένων πολιτών που έχουν καταφύγει σε υπαίθριους χώρους. Στη συνέχεια, λαμβάνοντας υπόψη την επικρατούσα κατάσταση στην περιοχή ευθύνης τους (επιπτώσεις σε κτίρια, έντονη μετασεισμική δραστηριότητα, καιρικές συνθήκες, κλπ.) προχωρούν σε πρώτη εκτίμηση του χρόνου παραμονής των πολιτών που έχουν συγκεντρωθεί στους χώρους αυτούς.

Στην περίπτωση που αναμένεται πολύωρη παραμονή των πολιτών στους ανωτέρω χώρους, οι Διανομή μέσω 'ΙΡΙΔΑ' με UID: 65d70653a53f662ab242ff5f στις 22/02/24 11:10

Δήμαρχοι, συνεκτιμώντας και τις λοιπές επιχειρησιακές τους ανάγκες που συνδέονται με την αντιμετώπιση εκτάκτων αναγκών λόγω σεισμού, δύνανται να δρομολογήσουν δράσεις για την κάλυψη των στοιχειωδών αναγκών των πολιτών που παραμένουν σε αυτούς. Προς τούτο κινητοποιούν τις αρμόδιες υπηρεσίες των Δήμων για την ακριβέστερη εκτίμηση του αριθμού των συγκεντρωμένων πολιτών στους υπαίθριους χώρους, με στόχο την κατά περίπτωση διάθεση πόσιμου

ύδατος, σε επιλεγμένα σημεία που καθορίζονται από τις αρμόδιες υπηρεσίες των Δήμων. Εν συνεχεία

και εφόσον συντρέχουν λόγοι, που οφείλονται στην πολύωρη παραμονή, εξετάζεται η εγκατάσταση χημικών τουαλετών, καθώς και η δυνατότητα παροχής πρόχειρου γεύματος.

11.3. Οργάνωση, λειτουργία και διοικητική μέριμνα χώρων άμεσης στέγασης πληγέντων.

Παράλληλα με τις ανωτέρω δράσεις, που σκοπό έχουν τη κάλυψη των στοιχειωδών αναγκών των

πολιτών που έχουν συγκεντρωθεί και παραμένουν σε υπαίθριους χώρους, οι Δήμοι συλλέγουν πληροφορίες που αφορούν τον αριθμό των κατοικιών, στην περιοχή ευθύνης τους, που έχουν καταρρεύσει ή έχουν υποστεί βλάβες και η παραμονή σε αυτές θεωρείται αδύνατη. Η ενέργεια αυτή κρίνεται απαραίτητη προκειμένου να εκτιμηθεί ο αριθμός των πολιτών για τους οποίους θα πρέπει να

εξασφαλιστεί άμεση προσωρινή διαμονή σε ασφαλή χώρο.

Οι Δήμαρχοι, με βάση τις ανωτέρω πληροφορίες εξετάζουν κατά προτεραιότητα την δυνατότητα

άμεσης προσωρινής διαμονής των πολιτών που έχουν πληγεί από σεισμό σε ασφαλείς στεγασμένους

χώρους (τουριστικά καταλύματα, κλειστές αθλητικές εγκαταστάσεις, κλπ), καθώς και την μεταφορά τους στους χώρους αυτούς, εφόσον απαιτηθεί.

Την δράση αυτή των Δήμων για την υποστήριξη των πολιτών που περιέρχονται σε κατάσταση ανάγκης εξ αιτίας της εκδήλωσης σεισμών, όταν συντρέχει λόγος, για την κάλυψη των πρώτων αναγκών (διαμονή – διατροφή) κατά τα πρώτα 24ωρα, δύνανται να υποστηρίξει άμεσα και ο Γενικός Γραμματέας Πολιτικής Προστασίας από τις διαθέσιμες πιστώσεις της ΓΓΠΠ.

Σε περίπτωση που εκτιμάται από τους Δημάρχους ότι δεν είναι δυνατό να εξασφαλιστεί η άμεση

προσωρινή διαμονή σε ασφαλείς στεγασμένους χώρους, ή δεν επαρκούν για το σύνολο πολιτών που χρήζουν άμεσης προσωρινής διαμονής, ενημερώνουν άμεσα τον οικείο Περιφερειάρχη και τον οικείο

αρμόδιο Αντιπεριφερειάρχη, προκειμένου να αναζητηθούν εναλλακτικές λύσεις άμεσης προσωρινής διαμονής (ναύλωση πλωτών μέσων, κλπ),

Ο Περιφερειάρχης, μετά την σχετική ενημέρωση από τους Δημάρχους προχωρά σε αναζήτηση εναλλακτικών λύσεων άμεσης προσωρινής διαμονής (ναύλωση πλωτών μέσων, κλπ) σε συνεργασία με τον Γενικό Γραμματέα Πολιτικής Προστασίας, προκειμένου να υποστηριχτούν οι δράσεις αυτές σε κεντρικό επίπεδο αν τούτο κρίνεται απαραίτητο.

Στις περιπτώσεις που και οι ανωτέρω εναλλακτικές λύσεις δεν είναι ικανές να εξασφαλίσουν την

άμεση προσωρινή διαμονή για το σύνολο πολιτών που χρήζουν άμεσης προσωρινής διαμονής, και αφού εξαντληθούν όλες οι δυνατές εναλλακτικές λύσεις σε συνεννόηση με την κεντρική διοίκηση, ο Περιφερειάρχης κινητοποιεί τις αρμόδιες υπηρεσίες των Περιφερειών, οι οποίες είναι υπεύθυνες για

την διαχείριση υλικών οργάνωσης των χώρων καταυλισμού (σκηνές, κουβέρτες, κλπ), με σκοπό να εξασφαλίσουν τα αναγκαία υλικά για την οργάνωση και την λειτουργία τους (Β.Δ. 972/1966 - ΦΕΚ Διανομή μέσω 'ΙΠΙΔΑ' με UID: 65d70653a53f662ab242ff5f στις 22/02/24 11:10

265/A/1966) (οι Περιφέρειες οι οποίες στην εδαφική τους επικράτεια δεν διαθέτουν αποθηκευτικό κέντρο με υλικό του Υπουργείου Εργασίας & Κοινωνικών Υποθέσεων, δύναται να αιτούνται τέτοιο υλικό από το Υπουργείο Εργασίας & Κοινωνικών Υποθέσεων ή μέσω του ΚΕΠΠ/ΕΣΚΕ). Οι Δ/νσεις Πολιτικής Προστασίας των Περιφερειών, αν τούτο απαιτηθεί, συντονίζουν το έργο της διάθεσης των υλικών αυτών και την οργάνωση του καταυλισμού.

Η προβλεπόμενη εγκριτική Απόφαση για τη διακίνηση του ανωτέρω σκηνικού υλικού από τις αρμόδιες υπηρεσίες των Περιφερειών εκδίδεται από το Υπουργείο Εργασίας & Κοινωνικών Υποθέσεων (ΑΠ Δ28/ΓΠ25803/1457/27-3-2013 Έγγραφο του Υπουργείου Εργασίας, Κοινωνικής Ασφάλισης και Κοινωνικής Αλληλεγγύης / Γεν Δ/νση Πρόνοιας).

Νοείται ότι για τους πιθανούς χώρους καταυλισμού που έχουν προσδιοριστεί από την Περιφέρεια σε συνεργασία με τους Δήμους πριν την εκδήλωση σεισμού στο στάδιο των προπαρασκευαστικών ενεργειών και έχουν ενταχθεί στο σχεδιασμό τους, θα πρέπει να επαναξιολογηθεί η καταλληλότητά τους μετά την εκδήλωση του σεισμού, καθώς και η εξασφάλιση εγκαταστάσεων υγιεινής, παροχής πόσιμου νερού, κλπ., με βάση τον αριθμό των πολιτών που εκτιμάται να παραμείνουν προσωρινά σε αυτούς.

Σημειώνεται ότι για την οργάνωση των καταυλισμών (εγκατάσταση σκηνών, κλπ) οι Περιφερειάρχες ή οι αρμόδιοι Αντιπεριφερειάρχες μπορούν να αιτηθούν την συνδρομή των Ενόπλων

Δυνάμεων μέσω του ΕΣΚΕ/ΚΕΠΠ ή Εθελοντικών Οργανώσεων Πολιτικής Προστασίας που δραστηριοποιούνται στην περιοχή και διαθέτουν ανάλογη εμπειρία.

Σε περιπτώσεις που το διαθέσιμο σκηνικό υλικό δεν επαρκεί, δύναται να αιτηθούν άμεσα επιπλέον σκηνικό υλικό από το Υπουργείο Εργασίας & Κοινωνικών Υποθέσεων ή μέσω του ΕΣΚΕ/ΚΕΠΠ

(ΑΠ Δ28/ΓΠ25803/1457/27-3-2013 Έγγραφο του Υπουργείου Εργασίας Κοινωνικής Ασφάλισης και Πρόνοιας / Γεν Δ/νση Πρόνοιας).

Η οργάνωση και λειτουργία των ανωτέρω καταυλισμών αποδίδεται κατά κύριο λόγο στις Περιφέρειες με βάση τις αυξημένες δυνατότητες σε οικονομικούς πόρους, προσωπικό και μέσα που κατά κανόνα διαθέτουν σε σχέση με τους Δήμους, ειδικά δε όταν πρόκειται για την φιλοξενία μεγάλου αριθμού πληγέντων ή/και πληγέντων από δύο ή περισσότερους Δήμους.

Το ανωτέρω δεν αποκλείει τις δυνατότητες και τα πλεονεκτήματα που μπορεί να διαθέτει ένας Δήμος στην οργάνωση και λειτουργία χώρων καταυλισμού, σε συνεργασία και με την υποστήριξη της οικείας Περιφέρειας, εφόσον οι χώροι αυτοί ανήκουν και λειτουργούν από τις υπηρεσίες του Δήμου (αθλητικές εγκαταστάσεις, κατασκηνώσεις, κλπ).

Τα πλεονεκτήματα των Δήμων στην οργάνωση και λειτουργία καταυλισμών ισχύουν και σε περιπτώσεις που ο αριθμός των φιλοξενούμενων πληγέντων είναι μικρός και υπάρχει η δυνατότητα άμεσης υποστήριξης από τις υπηρεσίες του Δήμου. Επίσης τα ανωτέρω πλεονεκτήματα των Δήμων δύναται να ισχύουν και σε Δήμους με ιδιαίτερα χαρακτηριστικά, όπως οι νησιωτικοί Δήμοι (νησιωτικότητα) κλπ.

Σε κάθε περίπτωση, η υλοποίηση των δράσεων για την οργάνωση και λειτουργία των καταυλισμών απαιτεί την στενή συνεργασία και διαλειτουργικότητα μεταξύ των υπηρεσιών των Περιφερειών και των Δήμων για την αποτελεσματικότερη συνδρομή των πληγέντων, όπως αναφέρεται υ954 και στο Γενικό Σχέδιο Πολιτικής Προστασίας «ΞΕΝΟΚΡΑΤΗΣ», με την υποστήριξη της κεντρικής διοίκησης όπου αυτό απαιτείται.

Σε όλες τις περιπτώσεις, ο Γενικός Γραμματέας Πολιτικής Προστασίας με βάση την ενημέρωση που έχει από τους αρμόδιους Δημάρχους και τον Περιφερειάρχη σχετικά με τον εκτιμώμενο αριθμό πολιτών για τους οποίους δεν δύναται να εξασφαλιστεί άμεση προσωρινή διαμονή σε ασφαλείς

στεγασμένους χώρους, συνεργάζεται με τον Γενικό Γραμματέα Υποδομών προκειμένου να ενημερωθεί ο Υπουργός Υποδομών & Μεταφορών και να εξεταστεί η άμεση μεταφορά και εγκατάσταση οικίσκων, αν τούτο είναι εφικτό. Στις περιπτώσεις αυτές η Γ.Δ.Α.Ε.Φ.Κ., έπειτα από απόφαση του Υπουργού Υποδομών & Μεταφορών, έχει τη δυνατότητα να πραγματοποιήσει τη μεταφορά και εγκατάσταση οικίσκων σε οργανωμένους χώρους, σε συνεργασία με τους οικείους Δήμους και την Περιφέρεια.

Νοείται ότι η οργάνωση και λειτουργία των ανωτέρω καταυλισμών ως μέτρο έχει χαρακτήρα προσωρινό, μέχρι να δρομολογηθούν οι διαδικασίες στέγασης των πληγέντων σε άλλους ασφαλείς στεγασμένους χώρους (επιδότηση ενοικίου, κλπ.).

12. Διακοπή μαθημάτων, λόγων έκτακτων συνθηκών από την εκδήλωση σεισμού

Ο Δήμαρχος σε συνεργασία με την οικεία Περιφερειακή Διεύθυνση Πρωτοβάθμιας και Δευτεροβάθμιας Εκπαίδευσης και τον οικείο Περιφερειάρχη, και αν τούτο κρίνεται απαραίτητο απόφαση διακοπής μαθημάτων, λόγων έκτακτων συνθηκών εντός των διοικητικών ορίων του Δήμου (αρθ. 94 παρ. 4.27 του Ν.3852/2010).

Επίσης, ο Περιφερειάρχης σε συνεργασία με την οικεία Περιφερειακή Διεύθυνση Πρωτοβάθμιας και Δευτεροβάθμιας Εκπαίδευσης και τις κατά τόπους Δημοτικές Αρχές, εκδίδει απόφαση διακοπής μαθημάτων λόγω έκτακτων συνθηκών στη χωρική αρμοδιότητα της Περιφέρειας (αρθ. 186 παρ. ΙΙ.Η.5 του Ν3852/2010).

Διευκρινίζεται ότι, όσον αφορά την διακοπή των μαθημάτων στα ιδιωτικά σχολεία λόγω εκτάκτων συνθηκών, σύμφωνα με το 176860/Ν1/22-10-2018 έγγραφο της Αυτοτελούς Δ/νσης Ιδιωτικής Εκπαίδευσης του Υπουργείου Παιδείας, Έρευνας & Θρησκευμάτων, τα οριζόμενα στην παράγραφο 4.27 του άρθρου 94 και στην περίπτωση 5 της παραγράφου Η του άρθρου 186 του Ν. 3852/2010, λόγω της γενικής τους διατύπωσης, καταλαμβάνουν όλους τους φορείς που παρέχουν μαθήματα εντός των ορίων εκάστου Δήμου ή Περιφέρειας αντίστοιχα (σχετικό 8202/07-11-2018 έγγραφο ΓΓΠΠ).

13. Αντιμετώπιση εκτάκτων αναγκών και διαχείριση συνεπειών λόγω επαγομένων φαινομένων

Η εκδήλωση ενός σεισμού δύναται να προκαλέσει επαγόμενες φυσικές ή τεχνολογικές καταστροφές, όπως πυρκαγιές, κυρίως στον αστικό χώρο, κατολισθητικά φαινόμενα, διαρροή επικίνδυνων υλικών, κλπ.

Η διαχείριση εκτάκτων αναγκών λόγω των επαγομένων από τον σεισμό καταστροφών, καθώς και ο έλεγχος και καταστολή τους, δύναται να προηγείται ή να επιτελείται ταυτόχρονα με τις λοιπές δράσεις διαχείρισης εκτάκτων αναγκών λόγω σεισμού.

Στο στάδιο αυτό, εφόσον οι επαγόμενες από το σεισμό καταστροφές εκδηλωθούν, αξιολογούνται και αντιμετωπίζονται κατά περίπτωση και εφαρμόζονται τα ειδικότερα σχέδια αντιμετώπισής τους όταν αυτό απαιτηθεί.

Ειδικότερα, στην περίπτωση που λόγω σεισμών προκληθούν κατολισθητικά φαινόμενα, ιδιαίτερη προσοχή θα πρέπει να δοθεί στην άμεση λήψη μέτρων, όπως την απομάκρυνση πολιτών, με στόχο την προστασία τους από πιθανή εκδήλωση νέων κατολισθήσεων στις ανωτέρω περιοχές εξαιτίας μετασεισμικών δονήσεων.

Επίσης, θα πρέπει να εξετασθεί κατά προτεραιότητα η επιβολή περιορισμών ή απαγορεύσεων κυκλοφορίας στο οδικό δίκτυο της πληγείσας περιοχής στα σημεία όπου σημειώθηκαν καθιζήσεις

οδοστρώματος, καταπτώσεις βράχων, κλπ, από τις κατά τόπους αρμόδιες υπηρεσίες της ΕΛ.ΑΣ. σε συνεργασία με τις υ945 αρμόδιες υπηρεσίες των Δήμων και των Περιφερειών που έχουν την αρμοδιότητα

συντήρησης του οδικού δικτύου. Εν συνεχεία θα πρέπει να εξεταστεί και δρομολογηθεί κατά προτεραιότητα η άρση εμποδίων στο οδόστρωμα για την προσωρινή διευκόλυνση της κυκλοφορίας των οχημάτων έκτακτης ανάγκης (σωστικά συνεργεία, Π.Σ., ΕΛ.ΑΣ., ΕΚΑΒ, κλπ) από και προς την πληγείσα περιοχή.

Επισημαίνεται ότι η επικρατούσα κατάσταση στο οδικό δίκτυο, ο έλεγχος κυκλοφορίας, η επιβολή περιορισμών ή απαγορεύσεων κυκλοφορίας σε όλο το οδικό δίκτυο της χώρας, αποτελεί αρμοδιότητα των κατά τόπους αρμοδίων υπηρεσιών της ΕΛΑΣ, οι οποίες δύναται να λαμβάνουν εντός

και εκτός κατοικημένων περιοχών προσωρινά μέτρα απαγορεύσεων ή περιορισμών της κυκλοφορίας,

όταν αυτό επιβάλλεται από ιδιαίτερους λόγους ασφαλείας ή σε έκτακτες περιπτώσεις για την αντιμετώπιση τελείως προσωρινών καταστάσεων (άρθρ. 52 του Κώδικα Οδικής Κυκλοφορίας Ν. 2696/1999 – ΦΕΚ 57/Α’/1999, όπως αυτό έχει αντικατασταθεί με την παρ. 9 του άρθρου 48 του Ν. 4313/2014, Π.Δ.1/2005, Ν.2696/99 όπως τροποποιήθηκε και ισχύει).

Συμπληρωματικά προς τα ανωτέρω οι αρμόδιες Δ/νσεις Τεχνικών Έργων των Περιφερειών και οι αρμόδιες Τεχνικές Υπηρεσίες των Δήμων για την υποστήριξη του έργου τους στην αντιμετώπιση συντελεσθέντος ή εν εξελίξει καταστροφικού φαινομένου γεωλογικής αιτιολογίας, δύναται να ζητήσουν από την ΓΓΠΠ την ενεργοποίηση του Μνημονίου Συνεργασίας μεταξύ της Γενικής Γραμματείας Πολιτικής Προστασίας και της Ελληνικής Αρχής Γεωλογικών και Μεταλλευτικών Ερευνών (Ε.Α.Γ.Μ.Ε.) για την άμεση τεχνικογεωλογική αναγνώριση και την καταγραφή των φαινομένων και των επιπτώσεων τους, καθώς και την εκτίμηση της επικινδυνότητας, για τις επηρεαζόμενες κατασκευές (κατοικίες, οδικό δίκτυο και συνωδά έργα)

Κατευθυντήριες οδηγίες για την ενεργοποίηση του ανωτέρω Μνημονίου Συνεργασίας μεταξύ της

Ελληνικής Αρχής Γεωλογικών και Μεταλλευτικών Ερευνών (Ε.Α.Γ.Μ.Ε.) και της ΓΓΠΠ, σε περιπτώσεις συντελεσθέντος ή εν εξελίξει καταστροφικού φαινομένου γεωλογικής αιτιολογίας έχουν δοθεί με τα 4927/5-07-2016 και 6044/25-08-2016 έγγραφα της Δ/νσης Σχεδιασμού & Αντιμετώπισης Εκτάκτων Αναγκών της ΓΓΠΠ.

Τονίζεται ότι η κατάσβεση πυρκαγιών που εκδηλώθηκαν λόγω του σεισμού, καθώς και η περιφρούρηση και διαφύλαξη της περιουσίας που καταστράφηκε ή απειλήθηκε από πυρκαγιές ή άλλες καταστροφές, μέχρι την παράδοσή της σε αστυνομικά όργανα ή τους κατόχους της, αποτελούν

αρμοδιότητες των κατά τόπους Πυροσβεστικών Υπηρεσιών, βάσει της αποστολής τους (Ν. 3511/2006,

ΦΕΚ 258/Α’/2006, όπως τροποποιήθηκε από το Ν. 4249/2014 – ΦΕΚ 73/Α’/2014 - ΠΔ 210/1992, ΦΕΚ 99/Α’/1992).

Αιτήματα συνδρομής στο έργο της αντιμετώπισης των επαγόμενων φυσικών ή τεχνολογικών καταστροφών από άλλες υπηρεσίες και φορείς (ΕΛ.ΑΣ., Περιφέρειες, Δήμους, κλπ), πρέπει να συναξιολογούνται, βάσει των επιπτώσεων των επαγόμενων καταστροφών, της επικρατούσας κατάστασης καθώς και των επιχειρησιακών αναγκών και προτεραιοτήτων τους στην αντιμετώπιση των εκτάκτων αναγκών λόγω του σεισμού.

Οι υπεύθυνοι λειτουργίας και συντήρησης τεχνικών έργων και υποδομών στην πληγείσα από σεισμό περιοχή (φράγματα, μονάδες παραγωγής ενέργειας, φυσικό αέριο, λιμάνια, γέφυρες, σήραγγες, οδικά και σιδηροδρομικά δίκτυα, δίκτυα τηλεπικοινωνιών, κτλ.) προβαίνουν αυτεπάγγελα

και βάσει του κανονισμού λειτουργίας και συντήρησης σε άμεσο έλεγχο των εγκαταστάσεών τους

μετά από σεισμό για τη διασφάλιση της ομαλής λειτουργίας τους.

Σε περιπτώσεις που διαπιστωθούν βλάβες, οι ανωτέρω υπεύθυνοι προχωρούν σε εκτίμηση της κατάστασης και, όταν αυτό απαιτείται, ενημερώνουν άμεσα τις αρμόδιες κατά τόπους υπηρεσίες του

Π.Σ. και της ΕΛ.ΑΣ., καθώς και τα Αποκεντρωμένα Όργανα Πολιτικής Προστασίας (Δήμαρχος, Περιφερειάρχης, Αντιπεριφερειάρχης).

14. Ενεργοποίηση μνημονίου συνεργασίας μεταξύ του Ε.Α.Γ.Μ.Ε. και της Γ.Γ.Π.Π.

Όπως έχει ήδη αναφερθεί, η εκδήλωση σεισμού δύναται να προκαλέσει επαγόμενες φυσικές καταστροφές, όπως κατολισθήσεις, εδαφικές υποχωρήσεις, καθιζήσεις, κλπ. Στο πλαίσιο αυτό η Γενική Γραμματεία Πολιτικής Προστασίας και η Ελληνική Αρχή Γεωλογικών και Μεταλλευτικών Ερευνών (Ε.Α.Γ.Μ.Ε.), ως αρμόδιος φορέας για τη βασική έρευνα της γεωλογικής δομής και του γεωδυναμικού καθεστώτος της Ελλάδας, καθώς και μεταξύ των άλλων για την αναγνώριση καταγραφή, έρευνα και μελέτη γεωκινδύνων (άρθρο 26 του Ν. 4602/2019 – ΦΕΚ 45/Α’/2019), προχώρησαν στις 16-06-2016 στην υπογραφή Μνημονίου Συνεργασίας με αντικείμενο την παροχή υπηρεσιών Συμβούλου μέσω της «Ομάδας Άμεσης Παρέμβασης» της ΕΑΓΜΕ αμέσως μετά από σοβαρά Καταστροφικά Φαινόμενα γεωλογικής αιτιολογίας ή κατά την διάρκεια εν εξελίξει σοβαρών καταστροφικών φαινομένων γεωλογικής αιτιολογίας (κατολισθήσεις, εδαφικές υποχωρήσεις, καθιζήσεις), το οποίο έχει επηρεάσει νόμιμα υφιστάμενα πολεοδομικά συγκροτήματα και οικισμούς,

καθώς και υποδομές αρμοδιότητας του αιτούντος φορέα (οδικό δίκτυο και συνωδά έργα, κ.τ.λ.).

Ειδικότερα, στις περιπτώσεις εκδήλωσης κατολισθητικών φαινομένων, κλπ. λόγω σεισμού, τα Αποκεντρωμένα Όργανα Πολιτικής Προστασίας (Περιφερειάρχης, Αντιπεριφερειάρχης, Δήμαρχος) μπορούν υποβάλουν αίτημα προς την Γενική Γραμματεία Πολιτικής Προστασίας για την αποστολή της

Ομάδας Άμεσης Παρέμβασης της ΕΑΓΜΕ στο πλαίσιο υλοποίησης του Μνημονίου Συνεργασίας, η οποία θα προβαίνει σε τεχνικογεωλογική αναγνώριση με σκοπό την καταγραφή των φαινομένων και των επιπτώσεων τους, καθώς και την εκτίμηση της επικινδυνότητας για τις επηρεαζόμενες κατασκευές (κατοικίες, οδικό δίκτυο και συνωδά έργα).

Νοείται ότι η παροχή υπηρεσιών συμβούλου μέσω της Ομάδας Άμεσης Παρέμβασης της ΕΑΓΜΕ, δεν αφορά τον έλεγχο και τα ενδεχόμενα μέτρα πρόληψης επαπειλούμενων κινδύνων γεωλογικής αιτιολογίας (ευστάθεια πρανών, έλεγχους αποκόλλησης μεμονωμένων βράχων κ.τ.λ.), καθώς και τον έλεγχο και τα ενδεχόμενα μέτρα πρόληψης ή/και εξέτασης γεωλογικών φαινομένων βραδείας εξέλιξης (καθιζήσεις βραδείας εξέλιξης, εδαφικούς ερπυσμούς βραδείας εξέλιξης, κ.τ.λ.). Τα ανωτέρω

αποτελούν αντικείμενο ειδικής γεωτεχνικής μελέτης, η οποία πραγματοποιείται ανεξάρτητα από τα όσα προβλέπονται στο Μνημόνιο Συνεργασίας με ή χωρίς την συμμετοχή του ΕΑΓΜΕ, με την ευθύνη των τεχνικών υπηρεσιών των ΟΤΑ Α’ και Β’ βαθμού και σύμφωνα με τα όσα προβλέπονται στην σχετική νομοθεσία.

Επίσης διευκρινίζεται ότι η έκθεση που συντάσσεται στο πλαίσιο υλοποίησης του Μνημονίου Συνεργασίας, δεν αποτελεί μελέτη γεωλογικής καταλληλότητας, η οποία υλοποιείται ανεξάρτητα από

τα όσα προβλέπονται στο Μνημόνιο Συνεργασίας και σύμφωνα με τα όσα προβλέπονται στην Υ.Α. οικ. 37691/12-9-2007 (ΦΕΚ 1902Β/2007).

Η δυνατότητα ενεργοποίησης του Μνημονίου Συνεργασίας και η πραγματοποίηση των τεχνικογεωλογικών αναγνωρίσεων από την Ομάδα Άμεσης Παρέμβασης της ΕΑΓΜΕ, παρέχεται χωρίς οικονομική επιβάρυνση για τους ΟΤΑ.

Διανομή μέσω 'ΙΡΙΔΑ' με UID: 65d70653a53f662ab242ff5f στις 22/02/24 11:10

Κατευθυντήριες οδηγίες για την ενεργοποίηση του ανωτέρω Μνημονίου Συνεργασίας μεταξύ της Ε.Α.Γ.Μ.Ε. και της ΓΓΠΠ, σε περιπτώσεις συντελεσθέντος ή εν εξελίξει καταστροφικού φαινομένου γεωλογικής αιτιολογίας έχουν δοθεί με τα 4927/5-07-2016 και 6044/25-08-2016 έγγραφα της Δ/νσης Σχεδιασμού & Αντιμετώπισης Εκτάκτων Αναγκών της ΓΓΠΠ.

15. Αποκλιμάκωση

Για δράσεις Πολιτικής Προστασίας που αφορούν:

- την αντιμετώπιση εκτάκτων αναγκών και την διαχείριση συνεπειών από την εκδήλωση σεισμών, συμπεριλαμβανομένης και της οργανωμένης απομάκρυνσης πολιτών,
- την άμεση – βραχεία αποκατάσταση από καταστροφές που προκλήθηκαν από την εκδήλωση σεισμών,

τα Όργανα Πολιτικής Προστασίας (Γενικός Γραμματέας Πολιτικής Προστασίας, Συντονιστής Αποκεντρωμένης Διοίκησης, Περιφερειάρχης/αρμόδιος Αντιπεριφερειάρχης, Δήμαρχος) τα οποία έχουν το συντονισμό του έργου Πολιτικής Προστασίας είναι αρμόδια για να αποφασίσουν την αποκλιμάκωση δυναμικού και μέσων.

Κάθε εμπλεκόμενος φορέας σε δράσεις πολιτικής προστασίας για την αντιμετώπιση εκτάκτων αναγκών και τη διαχείριση των συνεπειών από την εκδήλωση σεισμών είναι υπεύθυνος για την αποκλιμάκωση του ανθρώπινου δυναμικού και των μέσων που διαθέτει ή έχει ενεργοποιήσει.

16. Ενημέρωση κοινού για δράσεις που δρομολογούνται για την αντιμετώπιση εκτάκτων αναγκών και την άμεση/βραχεία διαχείριση των συνεπειών από την εκδήλωση σεισμών

Η ενημέρωση της κοινής γνώμης και η παροχή οδηγιών σε κεντρικό επίπεδο, με στόχο την αντιμετώπιση των καταστροφών και την ελαχιστοποίηση των συνεπειών τους, αποτελούν αρμοδιότητα του Κεντρικού Συντονιστικού Οργάνου Πολιτικής Προστασίας (Κ.Σ.Ο.Π.Π.) (αρθ. 5, Ν. 3013/2002), εφόσον τούτο συγκληθεί.

Η επίσημη ενημέρωση του κοινού σχετικά με θέματα που αφορούν σε στοιχεία εξέλιξης της σεισμικότητας και μέτρα αυτοπροστασίας – ενδεδειγμένες συμπεριφορές του κοινού σε μετασεισμικό περιβάλλον αποτελούν αρμοδιότητα του Ο.Α.Σ.Π.

Η ενημέρωση του κοινού για ζητήματα που αφορούν δράσεις πολιτικής προστασίας των Περιφερειών στη διαχείριση των συνεπειών (αντιμετώπιση - βραχεία αποκατάσταση), αποτελούν ευθύνη του Περιφερειάρχη ή (κατόπιν εντολής του) του αρμόδιου Αντιπεριφερειάρχη, που έχουν την αρμοδιότητα συντονισμού του έργου πολιτικής προστασίας σε επίπεδο Περιφέρειας.

Η ενημέρωση του κοινού για ζητήματα που αφορούν δράσεις πολιτικής προστασίας των Δήμων στη διαχείριση των συνεπειών (αντιμετώπιση - βραχεία αποκατάσταση), αποτελούν ευθύνη του Δημάρχου που έχει την αρμοδιότητα συντονισμού του έργου πολιτικής προστασίας σε επίπεδο Δήμου.

Η ενημέρωση του κοινού για λήψη μέτρων προστασίας της υγείας, στις περιπτώσεις που προκύπτουν ζητήματα δημόσιας υγείας από την εκδήλωση σεισμών, καθώς και για τις επιπτώσεις τους στην υγεία των πολιτών (αριθμός τραυματιών, θανόντων, κλπ) αποτελούν ευθύνη του ΕΚΑΒ σε συνεργασία με τη Διεύθυνση Επιχειρησιακής Ετοιμότητας Εκτάκτων Καταστάσεων Δημόσιας Υγείας Διανομή μέσω 'ΙΡΙΔΑ' με UID: 65d70653a53f662ab242ff5f στις 22/02/24 11:10

(Δ4) του Υπουργείου Υγείας.

Η επίσημη ενημέρωση του κοινού σχετικά με θέματα που αφορούν την έρευνα και διάσωση σε χερσαίο χώρο, καθώς και για την κατάσβεση πυρκαγιών στην πληγείσα περιοχή, αποτελεί αρμοδιότητα του Αρχηγείου του Π.Σ.

Η επίσημη ενημέρωση του κοινού σχετικά με θέματα υ960 που αφορούν δράσεις έρευνας και διάσωσης στην χωρική αρμοδιότητα του Λιμενικού Σώματος - Ελληνικής Ακτοφυλακής (θαλάσσιος χώρος, αιγιαλός και παραλία), αποτελεί αρμοδιότητα του Αρχηγείου του ΛΣ-ΕΛΑΚΤ

Η ταυτοποίηση τραυματιών πολιτών, συμπεριλαμβανομένων των αλλοδαπών πολιτών, από την εκδήλωση σεισμών, αποτελεί αρμοδιότητα της προανακριτικής αρχής (Π.Σ., ΕΛ.ΑΣ.) σε συνεργασία με

το ΕΚΑΒ. Η ενημέρωση για την κατάσταση της υγείας των τραυματιών, καθώς ο αριθμός και οι ιατρικές μονάδες στις οποίες νοσηλεύονται, αποτελούν ευθύνη του ΕΚΑΒ.

Η ταυτοποίηση θανόντων πολιτών, συμπεριλαμβανομένων των αλλοδαπών πολιτών, από την εκδήλωση σεισμών, αποτελεί αρμοδιότητα της προανακριτικής αρχής (Π.Σ., ΕΛ.ΑΣ.) σε συνεργασία με

τις Ιατροδικαστικές Υπηρεσίες.

Σε περιπτώσεις που από την εξέλιξη του καταστροφικού φαινομένου μεταξύ των τραυματιών ή των θανόντων υπάρχουν αλλοδαποί πολίτες, οι Πρεσβείες των αλλοδαπών πολιτών ενημερώνονται από το ΥΠ.ΕΞ.

17. Λήψη μέτρων διασφάλισης της ποιότητας του πόσιμου νερού

Για τη διασφάλιση της ποιότητας του πόσιμου νερού και της ποιότητας των τροφίμων σε περιπτώσεις φυσικών καταστροφών όπως οι σεισμοί, το Υπουργείο Υγείας έχει εκδώσει την Δ1δ/ ΓΠ οικ.8565/16-11-2017 εγκύκλιο με θέμα «Λήψη μέτρων διασφάλισης της Δημόσιας Υγείας μετά από έντονα καιρικά και πλημμυρικά φαινόμενα.» (ΑΔΑ: Ψ3ΝΥ465ΦΥΟ-ΥΜ4), όπως και το Δ1δ/ΓΠ οικ.16330/28-02-2019 έγγραφο με θέμα «Λήψη μέτρων διασφάλισης της ποιότητας του νερού ανθρώπινης κατανάλωσης μετά από έντονες βροχοπτώσεις και πλημμύρες»

Ειδικότερα, σύμφωνα με τα ανωτέρω έγγραφα για τη διασφάλιση της ποιότητας του πόσιμου νερού οι ΟΤΑ και οι φορείς ύδρευσης που είναι υπεύθυνοι για την παροχή υγιεινού πόσιμου νερού, σε συνεργασία με τις Δ/νσεις Δημόσιας Υγείας των Περιφερειών και άλλων συναρμόδιων φορέων, θα

πρέπει να διενεργήσουν υγειονομικό έλεγχο λειτουργίας των συστημάτων ύδρευσης (γεώτρηση ή πηγή υδροληψίας, δεξαμενές, εγκαταστάσεις, δίκτυο διανομής) και αποχέτευσης. Συγκεκριμένα θα πρέπει να διερευνηθεί η πιθανότητα ή η δημιουργία οποιασδήποτε διαρροής (θραύση σωλήνων, εμπόδια στη ροή, κ.λ.π.) που μπορεί να δημιουργήσει πρόβλημα υγιεινότητας του πόσιμου νερού.

Επίσης δίνονται οδηγίες για τις απαιτούμενες ενέργειες σε περίπτωση διαπίστωσης βλαβών στο δίκτυο ύδρευσης, καθώς και για την παρακολούθηση της ποιότητας του νερού στο δίκτυο ύδρευσης (δειγματοληπτικοί και εργαστηριακοί έλεγχοι του νερού σε κρίσιμα σημεία του δικτύου ύδρευσης, υγειονομική αναγνώριση, κλπ).

18. Συνεργασία των φορέων συντήρησης του οδικού δικτύου με τους φορείς αποκατάστασης βλαβών δικτύων κοινής ωφέλειας

Η εκδήλωση σεισμών δύναται να δημιουργήσει προβλήματα στην ομαλή λειτουργία των δικτύων

κοινής ωφέλειας με δυσμενή αποτελέσματα στην καθημερινή ζωή των κατοίκων των πόλεων και της

υπαίθρου (ηλεκτροδότηση, ύδρευση, κλπ).

Για τους λόγους αυτούς είναι σημαντικό όλοι οι φορείς λειτουργίας και συντήρησης δικτύων κοινής ωφέλειας (ΑΔΜΗΕ ΑΕ, ΔΕΔΔΗΕ ΑΕ, φορείς ύδρευσης, φορείς τηλεπικοινωνιών, κλπ) να εξασφαλίζουν την άμεση αποκατάσταση βλαβών που ενδέχεται να προκύψουν από σεισμούς.

Στην προκειμένη περίπτωση και όταν διαπιστωθεί βλάβη στην πληγείσα από το σεισμό περιοχή, οι

φορείς λειτουργίας και συντήρησης δικτύων κοινής ωφέλειας, κατά κανόνα επικοινωνούν άμεσα με την οικεία υπηρεσία τροχαίας της ΕΛ.ΑΣ. προκειμένου να ενημερωθούν σχετικά με την επικρατούσα κατάσταση και τη βατότητα του οδικού δικτύου προς τα σημεία των βλαβών.

Εν συνεχεία και εφόσον τα μέσα που διαθέτουν ή μισθώνουν οι φορείς λειτουργίας και συντήρησης δικτύων κοινής ωφέλειας δεν επιτρέπουν την οδική πρόσβασή τους στο σημείο της βλάβης, δύναται να ζητήσουν την συνδρομή των φορέων που έχουν την ευθύνη συντήρησης του οδικού δικτύου, εφόσον αυτοί διαθέτουν τα κατάλληλα μέσα, προκειμένου να αποκαταστήσουν ταχύτερα τις βλάβες στο δίκτυό τους.

19.Ενεργοποίηση του Ειδικού Σχεδίου Διαχείρισης Ανθρώπινων Απωλειών (ΣΔΑΑ)

Ως συμβάν με πολλούς θανόντες ορίζεται κάθε συμβάν κατά το οποίο προκαλούνται πολυάριθμοι θάνατοι, εστιασμένοι χρονικά ή/και χωρικά, και η διαχείρισή του υπερβαίνει τις δυνατότητες της καθημερινής λειτουργίας των κατά τόπον αρμόδιων Ιατροδικαστικών Αρχών και των λοιπών εμπλεκόμενων φορέων.

Σε ένα τέτοιο συμβάν ανάλογα με την ένταση και την έκτασή του, θα απαιτηθεί η χρήση πόρων, πέραν των κατά τόπους υφιστάμενων, γεγονός που αυξάνει τις απαιτήσεις συντονισμένης συνέργειας

όλων των εμπλεκόμενων φορέων.

Για το σκοπό αυτό καταρτίστηκε από την Δ/ση Σχεδιασμού & Αντιμετώπισης Εκτάκτων Αναγκών της ΓΓΠΠ, σε συνεργασία με όλους τους εμπλεκόμενους φορείς το Ειδικό Σχέδιο Διαχείρισης Ανθρώπινων Απωλειών (ΣΔΑΑ). Η 3^η Έκδοση του Ειδικού Σχεδίου Διαχείρισης Ανθρώπινων Απωλειών εγκρίθηκε από τον Γενικό γραμματέα Πολιτικής Προστασίας την 17η Δεκεμβρίου 2019 και έχει αποσταλεί σε όλους τους εμπλεκόμενους φορείς με το 9052/18-12-2019 έγγραφο ΓΓΠΠ. Το ΣΔΑΑ καταρτίστηκε στο πλαίσιο εφαρμογής της ΥΑ 1299/07.04.2003 (ΦΕΚ 423/Β'/2003) «Γενικό Σχέδιο Πολιτικής Προστασίας ΞΕΝΟΚΡΑΤΗΣ» όπως αυτή συμπληρώθηκε από την ΥΑ 3384/2006 (ΦΕΚ 776/Β'/2006).

Το Ειδικό Σχέδιο Διαχείρισης Ανθρώπινων Απωλειών (ΣΔΑΑ) καθορίζει ένα σύστημα για την κατάλληλη οργάνωση και συντονισμό των εμπλεκόμενων φορέων και υπηρεσιών, για την αποτελεσματική διαχείριση συμβάντων με πολυάριθμους θανόντες.

Ο συντονισμός αυτός αφορά τη διασύνδεση επιμέρους δράσεων μεταξύ των Αρχών/Φορέων που

εμπλέκονται στη διαχείριση των συνεπειών, και της αρμόδιας, καθ' ύλη και κατά τόπο, Προανακριτικής Αρχής (ΕΛΑΣ, ΠΣ, ΛΣ/ΕΛ.ΑΚΤ, ανάλογα με το είδος και τον τόπο του συμβάντος) και την εύρεση και διάθεση πρόσθετων πόρων.

Η ενεργοποίηση του ΣΔΑΑ γίνεται από το Γενικό Γραμματέα Πολιτικής Προστασίας, μετά από σχετικό αίτημα της φυσικής ηγεσίας της καθ' ύλη και κατά τόπο αρμόδιας Προανακριτικής Αρχής (ΕΛΑΣ, ΠΣ, ΛΣ/ΕΛ.ΑΚΤ, ανάλογα με το είδος και τον τόπο του συμβάντος).

Το Ειδικό Σχέδιο Διαχείρισης Ανθρώπινων Απωλειών δύναται να εφαρμοστεί ταυτόχρονα ή παράλληλα με κάθε ειδικό σχέδιο αντιμετώπισης εκτάκτων αναγκών ανά κατηγορία καταστροφής. Αντίγραφο της 3^{ης} έκδοσης του ΣΔΑΑ βρίσκεται αναρτημένο στην ιστοσελίδα της ΓΓΠΠ (www.civilprotection.gr).

20.ΟΡΓΑΝΩΜΕΝΗ ΠΡΟΛΗΠΤΙΚΗ ΑΠΟΜΑΚΡΥΝΣΗ ΠΟΛΙΤΩΝ ΛΟΓΩ ΣΕΙΣΜΟΥ

Σύμφωνα με το άρθρο 1 του Ν. 3013/2002, στο σκοπό της Πολιτικής Προστασίας περιλαμβάνεται και η προστασία της ζωής και της υγείας των πολιτών από φυσικές, τεχνολογικές και λοιπές καταστροφές.

Μεταξύ των δράσεων, που απαιτούνται για την προστασία της ζωής και της υγείας των πολιτών, είναι και η οργανωμένη απομάκρυνσή τους από την περιοχή που τεκμηριωμένα εκτιμάται ότι απειλείται από εξελισσόμενη ή επικείμενη καταστροφή.

Στα πλαίσια αυτά εκδόθηκε το άρθ. 18 του Ν.3613/2007 προκειμένου να υπάρξει θεσμοθετημένη διαδικασία στη λήψη της απόφασης που συνδέεται με την οργανωμένη απομάκρυνση των πολιτών από εξελισσόμενη ή επικείμενη καταστροφή.

Το 2014, μετά από σειρά ετών εφαρμογής των ανωτέρω, κρίθηκε αναγκαία η αναπροσαρμογή του

άρθ. 18 του Ν.3613/2007 η οποία ενσωματώνει τις αλλαγές που έχουν επέλθει στις νέες διοικητικές δομές της χώρας από την εφαρμογή του Ν.3852/2010 (Πρόγραμμα Καλλικράτης).

Συγκεκριμένα, με το άρθρο 108 του Ν.4249/2014 αναφέρεται πλέον ρητά ότι:

- Η λήψη της απόφασης για την οργανωμένη απομάκρυνση των πολιτών αποτελεί ευθύνη των κατά τόπους Δημάρχων, οι οποίοι έχουν το συντονισμό του έργου πολιτικής προστασίας για την αντιμετώπιση της καταστροφής σε τοπικό επίπεδο,
- Όταν η εξελισσόμενη ή επικείμενη καταστροφή μπορεί να επηρεάσει πάνω από ένα Δήμο, η απόφαση λαμβάνεται από τον αρμόδιο Περιφερειάρχη, ο οποίος μπορεί να εξουσιοδοτήσει σχετικώς τον οικείο Αντιπεριφερειάρχη,
- Στις περιπτώσεις του άρθρου 2 παρ. 3 σε συνδυασμό με το άρθρο 8 παρ. 1 περιπτώσεις β', γ' και δ' του ν. 3013/2002 (Α' 102), όπως ισχύει, η ανωτέρω απόφαση λαμβάνεται από τον Γενικό Γραμματέα Πολιτικής Προστασίας ή από τον Συντονιστή της οικείας Αποκεντρωμένης Διοίκησης, κατόπιν σχετικής εξουσιοδότησης, και εκτελείται από τους αρμόδιους Περιφερειάρχες και Δημάρχους,

- Η λήψη της απόφασης βασίζεται στις εισηγήσεις των φορέων που κατά περίπτωση έχουν την ευθύνη περιορισμού των επιπτώσεων από την εξέλιξη της καταστροφής.

Στο πλαίσιο εφαρμογής των ανωτέρω διατάξεων και ειδικότερα στις περιπτώσεις των σεισμών, κρίνεται σκόπιμο να επισημανθούν τα ακόλουθα θέματα:

- Η οργανωμένη προληπτική απομάκρυνση πολιτών από μια περιοχή που τεκμηριωμένα εκτιμάται ότι απειλείται από εξελισσόμενη ή επικείμενη καταστροφή, αποτελεί δράση πολιτικής προστασίας η οποία δρομολογείται για την προστασία της ζωής και της υγείας τους
- Η οργανωμένη απομάκρυνση πολιτών εξετάζεται ως μέτρο προληπτικής προστασίας τους, που πρέπει να δρομολογείται εγκαίρως (ενώ η καταστροφή βρίσκεται σε εξέλιξη) και κάτω από ορισμένες προϋποθέσεις και περιορισμούς, η εκτίμηση των οποίων μπορεί να γίνει μόνο σε τοπικό επίπεδο. Δηλαδή το μέτρο αυτό εφαρμόζεται σε περιπτώσεις που στις περιοχές που αναμένεται να πληγούν λόγω της εξέλιξης του καταστροφικού φαινομένου, ο κίνδυνος παραμονής των πολιτών σε οικισμούς, τμήματα πολεοδομικών συγκροτημάτων, κλπ, είναι μεγαλύτερος σε σχέση με τον κίνδυνο μετακίνησης, στον οποίο δύναται να εκτεθούν κατευθυνόμενοι προς ασφαλή χώρο
- Η δράση της οργανωμένης απομάκρυνσης ως μέτρο που δρομολογείται για την προληπτική προστασία των πολιτών, έχει χαρακτήρα μη υποχρεωτικό, βασιζόμενη στην ενημέρωσή τους για τον κίνδυνο και τις πιθανές συνέπειες που έχει η παραμονή τους στο χώρο για τον οποίο έχει ληφθεί η απόφαση της απομάκρυνσης.

- Η ειδοποιός διαφορά μεταξύ οργανωμένης προληπτικής απομάκρυνσης πολιτών και επιχειρήσεων απεγκλωβισμού και διάσωσης πολιτών βασίζεται στο γεγονός ότι στη μεν πρώτη περίπτωση οι πολίτες βρίσκονται σε κίνδυνο εξ αιτίας της παραμονής τους πλησίον της περιοχής Διανομή μέσω 'ΙΡΙΔΑ' με UID: 65d70653a53f662ab242ff5f στις 22/02/24 11:10

που εξελίσσεται ένα καταστροφικό φαινόμενο, ή σε κάποια απόσταση από την πορεία εξέλιξής της, ενώ στη δεύτερη περίπτωση οι πολίτες βρίσκονται σε επαφή, ή εντός του χώρου που εξελίσσεται ένα καταστροφικό φαινόμενο και η προσωπική τους ασφάλεια διατρέχει άμεσο και διαρκή κίνδυνο που απαιτεί την παροχή βοήθειας, το ταχύτερο δυνατόν, ώστε να μην υπάρξουν απώλειες.

- Η δράση της οργανωμένης απομάκρυνσης πραγματοποιείται μόνον όταν εξασφαλίζεται εγκαίρως η καλή οργάνωση για την ασφαλή υλοποίησή της.

Ο κίνδυνος που διατρέχουν άμεσα οι πολίτες μετά την εκδήλωση ισχυρού σεισμού προέρχεται κατά βάση:

α) από εκτεταμένες πυρκαγιές σε αστικό χώρο

β) από διαρροές επικίνδυνων ουσιών, κλπ.

γ) από επαγόμενα κατολισθητικά φαινόμενα

δ) από εκτεταμένες καταρρεύσεις κτιρίων ή στοιχείων τους κατά την μετασεισμική περίοδο,

Συνεπώς, το σκεπτικό όλων των αποφάσεων για την οργανωμένη απομάκρυνση πολιτών εξ αιτίας σεισμών θα πρέπει να συνδέεται κατά βάση με τους ανωτέρω κινδύνους.

Η λήψη της απόφασης, όπως αυτή ορίζεται στο άρθρο 108 του Ν.4249/2014, πρέπει να βασίζεται στις εισηγήσεις των φορέων που κατά περίπτωση έχουν την ευθύνη περιορισμού των επιπτώσεων από την εξέλιξη της καταστροφής.

Στις περιπτώσεις των σεισμών η ευθύνη περιορισμού των συνεπειών και κατά συνέπεια η αρμοδιότητα εισήγησης στα όργανα λήψης της απόφασης που ορίζονται στο άρθρο 108 του Ν.4249/2014, ανήκει:

- στον εκάστοτε Επικεφαλής Αξιωματικό του Πυροσβεστικού Σώματος, ο οποίος ενεργεί ως συντονιστής του πυροσβεστικού έργου στις περιπτώσεις εκτεταμένων πυρκαγιών σε αστικό χώρο, όπως επίσης και σε περιπτώσεις που συνδέονται με διαρροές επικινδύνων ουσιών, κλπ. μετά από σχετική ενημέρωση από τον τεχνικό ασφαλείας ή τον όποιον υπεύθυνο της εγκατάστασης από την οποία προήλθε η διαρροή

- στις αρμόδιες Τεχνικές Υπηρεσίες των Δήμων ή στις αρμόδιες κατά τόπους Δ/νσεις Τεχνικών Έργων των Περιφερειών σε περιπτώσεις επαγόμενων κατολισθητικών φαινομένων. Για την εκτίμηση της επικινδυνότητας του γεωλογικού φαινομένου μπορεί να ζητηθεί και η συνδρομή της Ελληνικής Αρχής Γεωλογικών και Μεταλλευτικών Ερευνών (Ε.Α.Γ.Μ.Ε.), ως τεχνικού συμβούλου, στο πλαίσιο εφαρμογής του Ν.272/1976 (ΦΕΚ 50/Α'/1976, όπως αυτός έχει τροποποιηθεί και ισχύει και του Ν.4602/2019 – ΦΕΚ 45/Α'/2019.

- στις αρμόδιες Τεχνικές Υπηρεσίες των Δήμων στις περιπτώσεις εκτεταμένων καταρρεύσεων κτιρίων ή στοιχείων τους που δύναται να καταρρεύσουν κατά την μετασεισμική περίοδο και να θέσουν σε κίνδυνο τη ζωή και την ασφάλεια των πολιτών που διαμένουν στην περιοχή αυτή, λαμβάνοντας υπόψη, και τα πρώτα αποτελέσματα των αυτοψιών των συνεργείων της ΓΔΑΕΦΚ που έχουν μεταβεί στη πληγείσα περιοχή, όταν τούτο είναι εφικτό

Σημειώνεται ότι η δράση της απομάκρυνσης πρέπει να πραγματοποιείται μόνον όταν εξασφαλίζεται εγκαίρως η καλή οργάνωση για την υλοποίησή της.

Σε όλες τις περιπτώσεις και εφόσον υπάρχει ιστορικό κατολισθητικών φαινομένων, αυτό μπορεί να αξιολογείται και να λαμβάνεται κατά περίπτωση υπόψη, δεδομένου του προληπτικού χαρακτήρα του μέτρου της οργανωμένης απομάκρυνσης πολιτών.

Η ανωτέρω σχετική αυτή διάταξη δεν έχει εφαρμογή όταν η ασφάλεια και η κατάσταση της υγείας των ατόμων, που ευρίσκονται εντός υποδομών ή εγκαταστάσεων φορέων, τελεί υπό την εποπτεία ή κατευθύνεται από ειδικότερες νομοθεσίες και η απομάκρυνσή τους, για τους λόγους που αναφέρονται στην εν λόγω σχετική διάταξη, αποτελεί ευθύνη των διοικήσεών τους (εγκαταστάσεις Ενόπλων Δυνάμεων υ954 και Σωμάτων Ασφάλειας, Νοσηλευτικά Ιδρύματα, Δομές Προσωρινής Υποδοχής και Φιλοξενίας Προσφύγων, Κατασκηνώσεις, Τουριστικά καταλύματα, κλπ).

Στην περίπτωση αυτή, η λήψη της απόφασης αποτελεί αρμοδιότητα των υπευθύνων λειτουργίας τους και λαμβάνεται μετά από σχετική ενημέρωση από τους φορείς που ορίζονται εκ του θεσμικού τους ρόλου κατά περίπτωση και έχουν την ευθύνη περιορισμού των επιπτώσεων από εξελισσόμενη ή επικείμενη καταστροφή.

Νοείται ότι σε αυτές τις περιπτώσεις, οι αποφάσεις των διοικήσεων των ανωτέρω υποδομών ή εγκαταστάσεων θα πρέπει να γνωστοποιούνται στο οικείο Δήμαρχο, όπως επίσης και στον αρμόδιο Αντιπεριφερειάρχη, για λόγους πληρέστερης ενημέρωσης τους για τις δράσεις που δρομολογούνται από άλλους φορείς.

Προς υποβοήθηση του έργου τους στη λήψη και υλοποίηση της απόφασης για την οργανωμένη απομάκρυνση των πολιτών εξαιτίας σεισμών, οι κατά περίπτωση αρμόδιοι Δήμαρχοι, οι περιοχές των

οποίων πλήττονται, όταν αυτό είναι εφικτό, μπορούν άμεσα να συγκαλούν το Συντονιστικό Τοπικό Όργανο (ΣΤΟ) και οι Αντιπεριφερειάρχες το Συντονιστικό Όργανο Πολιτικής Προστασίας (ΣΟΠΠ) της Περιφερειακής τους Ενότητας.

Επισημαίνεται ότι η εξασφάλιση μέσων για την μετακίνηση πολιτών, μπορεί να γίνει από φορείς του δημοσίου (ΕΛΑΣ, ΠΣ, Ένοπλες Δυνάμεις, κλπ), ή από φορείς του ιδιωτικού τομέα (κατά τόπους ΚΤΕΛ, κλπ). Στο πλαίσιο αυτό, το γραφείο Πολιτικής Προστασίας του Δήμου ή η Δ/νση Πολιτικής Προστασίας της Περιφέρειας, θα πρέπει να γνωρίζει εκ των προτέρων (σε κατάσταση συνήθους ετοιμότητας), τα μέσα που μπορούν να διαθέσουν οι φορείς σε τοπικό επίπεδο, στην περίπτωση έκτακτης ανάγκης κατά την οποία υπάρχει το ενδεχόμενο υλοποίησης μιας τέτοιας δράσης. Επίσης θα πρέπει να γνωρίζουν τη διαδικασία διάθεσής τους, όταν πρόκειται για φορείς του δημοσίου, καθώς και τη διαδικασία διάθεσής τους, μέσω ενός μνημονίου συνεργασίας, όταν πρόκειται για φορείς του ιδιωτικού τομέα.

Η οργανωμένη απομάκρυνση των πολιτών, ως δράση Πολιτικής Προστασίας στην αντιμετώπιση εκτάκτων αναγκών από καταστροφές, υποστηρίζεται θεσμικά από την Ελληνική Αστυνομία και το Πυροσβεστικό Σώμα. (Ν. 2800/2000 - ΦΕΚ 41/Α'/2000, Ν. 3511/2006 – ΦΕΚ 258/Α'/2006, όπως έχουν

τροποποιηθεί και ισχύουν, Ν.4249/2014 – ΦΕΚ 73/Α'/2014). Ειδικότερα, η Ελληνική Αστυνομία στα πλαίσια της αποστολής της (άρθρο 11 παρ.2 του Ν.4249/2014 – ΦΕΚ 73/Α'/2014), έχει σημαντικό ρόλο στην εκτέλεση της απόφασης για την απομάκρυνση πολιτών.

Θέματα που συνδέονται με τον εντοπισμό και ειδοποίηση των πολιτών για την απομάκρυνσή τους

όταν έχει ληφθεί σχετική απόφαση, με την τήρηση της τάξης, με τη ρύθμιση της κυκλοφορίας κατά την απομάκρυνση, καθώς και πρόληψη και καταστολή τυχόν εγκλημάτων κατά της παρουσίας των πολιτών που απομακρύνονται από την περιοχή, αποτελούν αρμοδιότητα των κατά τόπους αρμόδιων υπηρεσιών της ΕΛ.ΑΣ.

Στις περιπτώσεις που η δράση αυτή, αφορά πολίτες που ανήκουν σε ευπαθείς ομάδες, ή περιλαμβάνει άτομα με προβλήματα υγείας, πρέπει εκ των προτέρων να εξασφαλίζεται, η παρουσία μονάδων του ΕΚΑΒ, για λόγους παροχής άμεσης προνοσοκομειακής ιατρικής βοήθειας, λόγω αρμοδιότητας (Ν. 1579/85 - ΦΕΚ 217/Α'/1985).

Τέλος, είναι απαραίτητο να αναφερθεί ότι η εξεύρεση μέσων μεταφοράς με τη διαδικασία της επίταξης, δεν είναι άμεσα εφικτή, εάν δεν προηγηθεί σχετική απόφαση σύμφωνα με τα οριζόμενα στο αρθ. 41 του Ν. 3536/2007 (ΦΕΚ 42/Α'/2007), όπως αυτό έχει τροποποιηθεί από το άρθρο 1 του Ν.4325/2015 (ΦΕΚ 47/Α'/2015).

21. Κατευθυντήριες οδηγίες - Σχέδιο δράσης

21.1

Διανομή μέσω 'ΙΠΙΔΑ' με UID: 65d70653a53f662ab242ff5f στις 22/02/24 11:10

Ο Δήμαρχος, έχοντας υπόψη την εισήγηση του φορέα που κατά περίπτωση έχει την ευθύνη περιορισμού των επιπτώσεων από την εξέλιξη της καταστροφής, καθορίζει άμεσα, σημείο συγκέντρωσης (σε ασφαλή χώρο), στον οποίον οφείλουν να προσέλθουν οι επικεφαλής των φορέων που κύρια εμπλέκονται (ΕΛΑΣ, ΠΣ, ΕΚΑΒ, υπεύθυνος Πολιτικής Προστασίας), ή εάν αυτό δεν είναι άμεσα εφικτό, οι αναπληρωτές τους. Η ενέργεια αυτή κρίνεται απαραίτητη προκειμένου να εξασφαλιστεί, η μεταξύ τους επικοινωνία, η συλλογή πληροφοριών σχετικών με την τρέχουσα κατάσταση, καθώς και ο συντονισμός τους. Επίσης παρέχει την δυνατότητα για την άμεση επιλογή σχεδίου δράσης που θα ακολουθήσουν οι φορείς, στην περίπτωση που ληφθεί θετική απόφαση για οργανωμένη προληπτική απομάκρυνση.

Εν συνεχεία ο Δήμαρχος, πλαισιωμένος από τους επικεφαλής των φορέων που εμπλέκονται, πριν λάβει την απόφαση, πρέπει εγκαίρως να εκτιμήσει ή εξασφαλίσει τα εξής:

- **Τον αριθμό των ατόμων που πρέπει να απομακρυνθούν**, με βάση τα δημογραφικά στοιχεία ή άλλες πληροφορίες που σχετίζονται με τον αριθμό των ατόμων που διαβιούν ή βρίσκονται στην περιοχή αυτή για διάφορους λόγους (παραθεριστές, κλπ). Η απομάκρυνση, με βάση τον κίνδυνο, ενδεχομένως να μην αφορά το σύνολο των πολιτών, αλλά μέρος αυτών (άτομα παιδικής ή τρίτης ηλικίας, άτομα με προβλήματα υγείας, κλπ).
- **Τον προσδιορισμό των μέσων μεταφοράς** με βάση τον αριθμό των ατόμων που πρέπει να απομακρυνθούν και τη διαθεσιμότητά τους κατά το χρόνο που θα δοθεί η εντολή υλοποίησης της δράσης, εφόσον χρειάζονται μεταφορά. Η έγκαιρη εξασφάλιση των μέσων απομάκρυνσης αποτελεί κρίσιμη παράμετρο στη λήψη της απόφασης. Επίσης μια άλλη παράμετρος που πρέπει να εξεταστεί είναι και η δυνατότητα απομάκρυνσης των πολιτών με δικά τους μέσα, από καθορισμένα δρομολόγια στα οποία έχει εξασφαλιστεί ο έλεγχος της κυκλοφορίας.

Επισημαίνεται ότι η εξασφάλιση μέσων για την μετακίνηση πολιτών μπορεί να γίνει με τα μέσα Δημοτικής συγκοινωνίας που διαθέτει ο Δήμος, ή με τη συνδρομή μέσων άλλων φορέων του δημοσίου ή του ιδιωτικού τομέα τα οποία είναι άμεσα διαθέσιμα σε τοπικό επίπεδο (παράγραφος 9.2 του παρόντος - μνημόνια συνεργασίας με ιδιωτικούς φορείς – κατάρτιση μητρώου εργοληπτών για την αντιμετώπιση εκτάκτων αναγκών).

Στα πλαίσια αυτά, το γραφείο Πολιτικής Προστασίας του Δήμου θα πρέπει να γνωρίζει εκ των προτέρων (σε κατάσταση συνήθους ετοιμότητας), τα μέσα που μπορούν να διαθέσουν οι φορείς σε τοπικό επίπεδο, στην περίπτωση έκτακτης ανάγκης κατά την οποία υπάρχει το ενδεχόμενο υλοποίησης μιας τέτοιας δράσης. Επίσης, θα πρέπει να γνωρίζει τη διαδικασία διάθεσής τους, όταν πρόκειται για φορείς του δημοσίου, καθώς και τη διαδικασία διάθεσής τους, μέσω ενός μνημονίου συνεργασίας, όταν πρόκειται για φορείς του ιδιωτικού τομέα.

- **Τον αρχικό χώρο συγκέντρωσης των πολιτών** (σημεία συγκέντρωσης) για την εν συνεχεία οργανωμένη απομάκρυνσή τους, εφόσον χρειάζονται μεταφορά.
- **Το χρονικό διάστημα που απαιτείται για την ειδοποίηση των πολιτών** εντός των ορίων της περιοχής που θα χρειαστεί να υλοποιηθεί η δράση, καθώς και τον τρόπο εντοπισμού και ειδοποίησής τους (πόρτα-πόρτα, ανακοινώσεις σε μέσα μαζικής ενημέρωσης, τοπικούς ραδιοφωνικούς σταθμούς, κλπ).
- **Τη δυνατότητα ελέγχου και διαχείρισης της κυκλοφορίας**, σε όλα τα εναλλακτικά δρομολόγια που έχουν προσδιοριστεί από την αρμόδια Αστυνομική Αρχή, ότι μπορούν να χρησιμοποιηθούν, λαμβάνοντας υπόψη και την εκτιμώμενη εξέλιξη του καταστροφικού u966 φαινομένου από τον φορέα

που κατά περίπτωση έχει την ευθύνη περιορισμού των επιπτώσεων από την εξέλιξη της καταστροφής, ώστε να μην υπάρχει κίνδυνος κατά την απομάκρυνση των πολιτών.

Η δυνατότητα αυτή αφορά δρομολόγια που θα χρησιμοποιηθούν τόσο από τα μέσα μαζικής μεταφοράς των πολιτών, όσο και από τα ίδια μέσα που ενδέχεται να χρησιμοποιήσουν οι πολίτες που απομακρύνονται μετά τη λήψη και δημοσιοποίηση της σχετικής απόφασης.

Νοείται ότι σε όλες τις περιπτώσεις τα δρομολόγια που έχουν επιλεγεί, σε καμιά περίπτωση

δεν πρέπει να παρενοχλούν την κίνηση των οχημάτων έκτακτης ανάγκης (ΠΣ, ΕΛ.ΑΣ, ΕΚΑΒ, κλπ).

- **Τη διασφάλιση επικοινωνιών** μεταξύ των αρμόδιων φορέων που εμπλέκονται στην υλοποίηση της δράσης έτσι ώστε να εξασφαλίζεται ο συντονισμός τους, καθώς και η παροχή πληροφοριών σχετικών με την τρέχουσα εξέλιξη του καταστροφικού φαινομένου.

- **Την υποδοχή και φροντίδα των πολιτών** που απομακρύνονται σε επιλεγμένους ασφαλείς χώρους συμπεριλαμβανομένης και της ιατρικής βοήθειας και ψυχοκοινωνικής υποστήριξης.

- **Το χρονικό διάστημα που απαιτείται να απομακρυνθούν από την περιοχή** μέχρι να ελαχιστοποιηθεί ο κίνδυνος για τον οποίο απομακρύνονται. Η εκτίμηση αυτή αφορά κυρίως τους πολίτες που διαμένουν μόνιμα ή προσωρινά στη περιοχή.

- **Τη φροντίδα για την επιστροφή των πολιτών** που απομακρύνθηκαν και διαμένουν μόνιμα ή προσωρινά στην περιοχή.

Με δεδομένη την ανάγκη εξασφάλισης της συνέργειας/συνεργασίας και άλλων φορέων (ΕΛΑΣ,

ΠΣ, ΕΚΑΒ, κλπ) πριν τη λήψη τέτοιων αποφάσεων, οι κατά περίπτωση αρμόδιοι Δήμαρχοι, οι περιοχές

των οποίων πλήττονται, όταν αυτό είναι εφικτό στα χρονικά περιθώρια που επιτρέπει η εξέλιξη του φαινομένου, μπορούν να συγκαλούν άμεσα το Συντονιστικό Τοπικό Όργανο (ΣΤΟ) προς υποβοήθηση του έργου τους. Νοείται ότι για το σκοπό αυτό, στα ΣΤΟ των Δήμων, μετέχουν κατά κύριο λόγο εκπρόσωποι των φορέων που συμμετέχουν ενεργά στην υλοποίηση της δράσης για την οργανωμένη προληπτική απομάκρυνση πολιτών.

Οι δράσεις που προοδευτικά υλοποιούνται σε μια οργανωμένη απομάκρυνση πολιτών περιγράφονται ως εξής:

1. Εκτίμηση της κατάστασης και σχετική εισήγηση του φορέα που κατά περίπτωση έχει την ευθύνη περιορισμού των επιπτώσεων από την εξέλιξη της καταστροφής

2. Άμεσος καθορισμός από το αρμόδιο Αποκεντρωμένο όργανο Π.Π. (Δήμαρχος, Περιφερειάρχης / Αντιπεριφερειάρχης) σημείου συγκέντρωσης φορέων που δύναται να υποστηρίξουν την δράση (ΕΛΑΣ, ΠΣ, ΕΚΑΒ, κλπ).

3. Λήψη απόφασης για την απομάκρυνση, ή μη απομάκρυνση, από το αρμόδιο Αποκεντρωμένο όργανο Π.Π.

4. Ενημέρωση κοινού, όταν έχει ληφθεί απόφαση για την απομάκρυνσή του. Η δημόσια ανακοίνωση της απόφασης προς ενημέρωση του κοινού πρέπει να συντάσσεται με ευθύνη του Δημάρχου που έλαβε την απόφαση ή του αρμόδιου Αντιπεριφερειάρχη/ Περιφερειάρχη όταν οι περιοχές από τις οποίες θα απομακρυνθούν οι πολίτες ανήκουν σε παραπάνω από ένα Δήμο. Η ανακοίνωση πρέπει να περιέχει τις εξής βασικές πληροφορίες :

- Ποιος έλαβε την απόφαση και ποιος έχει την ευθύνη εκτέλεσής της.

- Να προσδιορίζει με σαφή τρόπο τα όρια της περιοχής ή των περιοχών μέσα από τις οποίες θα πρέπει να απομακρυνθούν, καθώς και τον κίνδυνο που διατρέχουν οι πολίτες εάν παραμείνουν σε αυτές.

- Να προσδιορίζει με σαφή τρόπο εάν συντρέχει λόγος γενικής απομάκρυνσης όλων των πολιτών, ή συγκεκριμένων ομάδων τις οποίες θα προσδιορίζει κατά προτεραιότητα (άτομα παιδικής ηλικίας, ηλικιωμένοι, κλπ).

- Να προσδιορίζει πού και πότε θα συγκεντρωθούν (σημεία συγκέντρωσης) οι πολίτες, εφόσον χρειάζονται μεταφορά, καθώς και τα προσωπικά αντικείμενα που μπορούν να έχουν μαζί τους.

- Να προσδιορίζει την προβλεπόμενη 90' διάρκεια της απομάκρυνσης, καθώς και τον τόπο προορισμού.

- Να κατονομάζει τα ασφαλή οδικά δρομολόγια καθώς και τυχόν μονοδρομήσεις που μπορούν να ακολουθήσουν σε περίπτωση απομάκρυνσης με δικά τους μέσα.

- Να αναφέρει την διαθέσιμη προνοιακή υποστήριξη στον τόπο προορισμού.

- Να αναφέρει οδηγίες για προστασία της περιουσίας των πολιτών που απομακρύνονται.

Διανομή μέσω 'ΙΡΙΔΑ' με UID: 65d70653a53f662ab242ff5f στις 22/02/24 11:10

Σημειώνεται ότι έχει ιδιαίτερη σημασία στα Μέσα Μαζικής Ενημέρωσης που θα δεχτούν να αναμεταδώσουν την ανακοίνωση, να επιτευχθεί η δημιουργία μίας και μοναδικής συνολικής εικόνας αντιμετώπισης της κατάστασης προς το κοινό.

Ωστόσο πέραν των Μέσων Μαζικής Ενημέρωσης τοπικής ή πανελλαδικής εμβέλειας που θα αναμεταδώσουν την ανακοίνωση, η κύρια δράση της ενημέρωσης του κοινού για τη λήψη απόφασης και την έναρξη της διαδικασίας απομάκρυνσής του, θα πρέπει να βασίζεται κατά κύριο λόγο σε μεθόδους και πρακτικές που εξασφαλίζουν σε τοπικό επίπεδο περισσότερο τον εντοπισμό και εν συνεχεία την ενημέρωση των πολιτών για τον κίνδυνο που διατρέχουν στην περίπτωση που παραμείνουν στην περιοχή (πόρτα-πόρτα, ενημέρωση με διερχόμενο όχημα που παρέχει τις απαιτούμενες πληροφορίες, συνδυασμός και των δυο μεθόδων). Στην περίπτωση αυτή, τον κύριο λόγο για την υλοποίηση της δράσης έχουν οι κατά τόπους Αστυνομικές Αρχές, το έργο των οποίων μπορεί να υποστηριχτεί και από δημοτικούς υπάλληλους.

Είναι προφανές ότι η επιλογή του σχεδίου δράσης που θα ακολουθήσουν οι εμπλεκόμενοι φορείς, αποτελεί διαδικασία που υπαγορεύεται κυρίως από την αναμενόμενη εξέλιξη της καταστροφής, τις ιδιαιτερότητες της περιοχής, καθώς και τους πόρους που είναι διαθέσιμοι για την υλοποίηση της δράσης

Οι πολίτες και τα όργανα των φορέων που εμπλέκονται, πρέπει σαφώς να καταλάβουν ποιος αποφασίζει ή έχει εξουσιοδοτηθεί για την εκτέλεση της ανωτέρω δράσης, Δήμαρχος ή Περιφερειάρχης (ή αρμόδιος εξουσιοδοτημένος Αντιπεριφερειάρχης) και κατ' επέκταση έχει το γενικό συντονισμό των επιμέρους ενεργειών που απαιτούνται για την υλοποίησή της.

21.2. Μνημόνια ενεργειών για την υλοποίηση της δράσης της οργανωμένης απομάκρυνσης πολιτών

λόγω εκδήλωσης σεισμών

Οι Δ/νσεις Πολιτικής Προστασίας των Περιφερειών, καθώς και το τμήμα Πολιτικής Προστασίας του Δήμου, λαμβάνοντας υπόψη τον Ελληνικό Αντισεισμικό Κανονισμό (ΕΑΚ 2000 – ΥΑ Δ17α/141/3/ΦΝ275/15-12-1999, ΦΕΚ 2184/Α'/1999, όπως έχει τροποποιηθεί και ισχύει) να προχωρήσουν στη σύνταξη μνημονίου ενεργειών σχετικά με τη δράση της οργανωμένης απομάκρυνσης πολιτών λόγω εκδήλωσης σεισμού, όπως ονομαστική κατάσταση των υπευθύνων με τα στοιχεία επικοινωνίας τους, κατάλογος των επιχειρησιακά έτοιμων μέσων που διαθέτει ο φορέας, μνημόνια συνεργασίας με ιδιωτικούς φορείς για την εξασφάλιση επιπλέον πόρων, κατάσταση τουριστικών καταλυμάτων προσωρινής διαμονής και φιλοξενίας πληγέντων κλπ., για τις δράσεις που προβλέπονται στις ανωτέρω κατευθυντήριες οδηγίες και το σχέδιο δράσης.

22.ΥΠΟΣΤΗΡΙΞΗ & ΕΞΕΛΙΞΗ ΣΧΕΔΙΟΥ

22.1. Εκπαίδευση

Η εκπαίδευση των επιχειρησιακών ομάδων σε τακτικό επίπεδο σχεδιάζεται από τις αρμόδιες Δ/νσεις του Αρχηγείου Πυροσβεστικού Σώματος, του Αρχηγείου Ελληνικής Αστυνομίας, του Αρχηγείου Λιμενικού Σώματος και Ελληνικής Ακτοφυλακής και του ΕΚΑΒ λαμβάνοντας υπόψη τους

κινδύνους από την εκδήλωση σεισμών. Για τους υπόλοιπους Φορείς που εμπλέκονται σε δράσεις πολιτικής προστασίας είναι δυνατή η εκπαίδευσή τους μέσω σχετικών εκπαιδεύσεων που διοργανώνονται από τους ίδιους φορείς με την συμμετοχή στελεχών της ΓΓΠΠ κατόπιν σχετικού αιτήματος.

22.2. Έλεγχος Σχεδίου – Ασκήσεις

Για τον έλεγχο του Σχεδίου πραγματοποιούνται ασκήσεις από τους εμπλεκόμενους Φορείς σύμφωνα με τη σχετική νομοθεσία (Ν.3013/2002, όπως έχει τροποποιηθεί και ισχύει) και σύμφωνα με τις κατευθυντήριες οδηγίες της ΓΓΠΠ για τον έλεγχο των διαδικασιών και σχεδίων που συντάσσονται σε εφαρμογή της ΥΑ 1299/2003 «ΞΕΝΟΚΡΑΤΗΣ» (532/23-01-2020 έγγραφο ΓΓΠΠ - Κατευθυντήριες Οδηγίες για τον Σχεδιασμό και τη Διεξαγωγή Ασκήσεων Πολιτικής Προστασίας, ΑΔΑ: ΩΕ2Ψ46ΜΤΛΒ-Γ95).

22.3. Διενέργεια Ασκήσεων Πολιτικής Προστασίας σε επίπεδο Δήμων και Περιφερειών της χώρας

Ο σχεδιασμός και η διεξαγωγή ασκήσεων Πολιτικής Προστασίας για την αντιμετώπιση κινδύνων από την εκδήλωση σεισμών σε τακτά χρονικά διαστήματα, συνιστά την πιο ασφαλή μέθοδο για την τακτική και σε βάθος δοκιμασία, εκπαίδευση και αξιολόγηση της επιχειρησιακής ετοιμότητας, επάρκειας, αλλά και του επιτυχούς συντονισμού των φορέων σε δράσεις αντιμετώπισης εκτάκτων αναγκών και άμεσης/βραχείας διαχείρισης των συνεπειών από την εκδήλωση σεισμών.

Στο πλαίσιο αυτό **μετά την ολοκλήρωση του Σχεδίου Αντιμετώπισης Εκτάκτων Αναγκών και Άμεσης/Βραχείας Διαχείρισης των Συνεπειών από την Εκδήλωση Σεισμών της Περιφέρειας, με εντολή των Περιφερειάρχων, οι Δ/νσεις Πολιτικής Προστασίας των Περιφερειών καλούνται να προγραμματίζουν σε ετήσια βάση μια άσκηση ετοιμότητας για την αντιμετώπιση εκτάκτων αναγκών και την άμεση/βραχεία διαχείριση των συνεπειών από την εκδήλωση σεισμών, βάσει του ανωτέρω σχεδίου.**

Ομοίως, **μετά την ολοκλήρωση του Σχεδίου Αντιμετώπισης Εκτάκτων Αναγκών και Άμεσης/Βραχείας Διαχείρισης των Συνεπειών από την Εκδήλωση Σεισμών του Δήμου**, με εντολή των Δημάρχων, τα γραφεία Πολιτικής Προστασίας των Δήμων καλούνται να προγραμματίζουν σε ετήσια βάση μια άσκηση ετοιμότητας για την αντιμετώπιση εκτάκτων αναγκών και την άμεση/βραχεία διαχείριση των συνεπειών από την εκδήλωση σεισμών, βάσει του ανωτέρω σχεδίου. Οι ασκήσεις αυτές θα πρέπει να εστιάζουν κατά κύριο λόγο σε θέματα κατανομής ρόλων και αρμοδιοτήτων των υπηρεσιών της Περιφέρειας ή των Δήμων, αντίστοιχα, με στόχο την επαύξηση της διαλειτουργικότητας και συνεργασίας όλων των οργανικών μονάδων των Περιφερειών ή των Δήμων, αντίστοιχα, στο πλαίσιο του θεσμικού τους ρόλου στην αντιμετώπιση κινδύνων από την εκδήλωση σεισμών.

Τονίζεται ότι σε αρχικό στάδιο οι ασκήσεις αυτές θα πρέπει να επικεντρώνονται μόνο στην άσκηση των οργανικών μονάδων και υπηρεσιών των Περιφερειών ή των Δήμων, για τη βελτίωση του σχεδιασμού τους στην αντιμετώπιση εκτάκτων αναγκών και την άμεση/βραχεία διαχείριση των συνεπειών από την εκδήλωση σεισμών, χωρίς την εμπλοκή άλλων φορέων και υπηρεσιών (ΕΛ.ΑΣ., Π.Σ., ΕΚΑΒ, κλπ).

Σε δεύτερο στάδιο θα κληθούν να συμμετέχουν στις ανωτέρω ασκήσεις και οι λοιποί εμπλεκόμενοι φορείς σε επίπεδο Περιφέρειας ή Δήμου αντίστοιχα (διυπηρεσιακή άσκηση), στο πλαίσιο συντονισμού και διαλειτουργικότητας μεταξύ τους, για υλοποίηση δράσεων που συνδέονται με την αντιμετώπιση εκτάκτων αναγκών και την άμεση/βραχεία διαχείριση των συνεπειών από την

εκδήλωση σεισμών.

Η Δ/νση Σχεδιασμού & Αντιμετώπισης Εκτάκτων Αναγκών της ΓΓΠΠ δύναται να συνδράμει στον σχεδιασμό, διεξαγωγή και αποτίμηση των ανωτέρω ασκήσεων Πολιτικής Προστασίας σε επίπεδο Περιφέρειας και Δήμου, κατόπιν σχετικού αιτήματος.

22.4. Αναθεώρηση & επικαιροποίηση Σχεδίου

Η διαδικασία της αναθεώρησης & επικαιροποίησης του Γενικού Σχεδίου Αντιμετώπισης Εκτάκτων Αναγκών και Άμεσης/Βραχείας Διαχείρισης των Συνεπειών από την Εκδήλωση Σεισμών (αλλά και των τοπικών σχεδίων) αναφέρεται σε ουσιαστικές αλλαγές στο Σχέδιο και γίνεται εφόσον συντρέχει τουλάχιστον ένας από τους παρακάτω λόγους:

- νέες νομοθετικές ρυθμίσεις που επηρεάζουν τις αρμοδιότητες των εμπλεκόμενων στο Σχέδιο Δ/νσεων του Φορέα Σχεδίασης ή άλλων Φορέων με τους οποίους αυτός συνεργάζεται
- ίδρυση Φορέων που εμπλέκονται στην διαχείριση της έκτακτης ανάγκης,
- νέες θεσμικές εθνικές, κοινοτικές ή διεθνείς υποχρεώσεις,
- νέα ανάλυση κινδύνου,
- αποτιμήσεις ασκήσεων στις οποίες συνιστώνται αλλαγές στο Σχέδιο.

Η διαδικασία της επικαιροποίησης αναφέρεται στον έλεγχο και ενδεχόμενη αλλαγή συγκεκριμένων στοιχείων του Σχεδίου που δεν επηρεάζουν το σκοπό, τους στόχους του Σχεδίου ή την

ιδέα επιχειρήσεων. Ενδεικτικός κατάλογος των στοιχείων που πρέπει να επικαιροποιούνται είναι:

- Στοιχεία επικοινωνίας επιχειρησιακά εμπλεκόμενων υπηρεσιών του Φορέα Σχεδίασης
- Μνημόνια ενεργειών που προβλέπονται στο Σχέδιο
- Διαδικασίες και υποδείγματα εντύπων
- Στοιχεία δημιουργηθέντων νέων υποδομών (κυκλοφοριακών και άλλων)

22.5. Τήρηση στοιχείων ειδικού φακέλου καταστροφής

Η Γενική Γραμματεία Πολιτικής Προστασίας, σύμφωνα με το άρθ. 6, παρ. 3 στ' του Ν. 3013/2002 (ΦΕΚ 102/Α'/2002), έχει την ευθύνη της τήρησης ειδικού φακέλου για τις γενικές, περιφερειακές ή τοπικές μεγάλης έντασης καταστροφές, όπως αυτές περιγράφονται στο Παράρτημα Α' του Γενικού Σχεδίου Πολιτικής Προστασίας «ΞΕΝΟΚΡΑΤΗΣ».

Στον ανωτέρω ειδικό φάκελο περιέχονται τα στοιχεία του συνόλου των ενεργειών, στο πλαίσιο και του αντίστοιχου σχεδιασμού, για την αντιμετώπιση των καταστροφών κατά την εκδήλωση των φαινομένων, καθώς και για την αποκατάσταση των ζημιών. Επίσης, εμπεριέχονται εκθέσεις απολογισμού δράσης των επί μέρους αρμόδιων φορέων και προτάσεις για βελτίωση των δράσεων σε περίπτωση αντιμετώπισης παρόμοιων φαινομένων.

Στα ανωτέρω πλαίσια, όλοι οι εμπλεκόμενοι φορείς στην αντιμετώπιση εκτάκτων αναγκών από την εκδήλωση σεισμών και την αποκατάσταση των ζημιών οφείλουν να καταγράφουν τα ανωτέρω στοιχεία με χρονολογική σειρά, έτσι ώστε να είναι δυνατή η κατά περίπτωση ανάλυση του συστήματος κινητοποίησης πολιτικής προστασίας, με στόχο την βελτίωση του σχεδιασμού για την αποτελεσματικότερη αντιμετώπιση των καταστροφικών φαινομένων και τον μετριασμό των επιπτώσεων στους πολίτες και στο ανθρωπογενές και φυσικό περιβάλλον.

Με βάση τα ανωτέρω καλούνται οι Δ/νσεις Πολιτικής Προστασίας των Αποκεντρωμένων Διοικήσεων-Περιφερειών να συγκεντρώνουν όλα τα απαραίτητα στοιχεία που συνδέονται με τον φάκελο καταστροφής στις περιπτώσεις περιφερειακών καταστροφών ή τοπικών καταστροφών μεγάλης έντασης από την εκδήλωση σεισμών και να τα υποβάλλουν στη Γενική Γραμματεία Πολιτικής Προστασίας το ταχύτερο δυνατό. Στις περιπτώσεις γενικών καταστροφών η συλλογή όλων των απαραίτητων στοιχείων που συνδέονται με τον φάκελο καταστροφής θα γίνεται με σχετικό αίτημα της Γενικής Γραμματεία Πολιτικής Προστασίας προς τους εμπλεκόμενους φορείς.

23. ΠΕΡΙΒΟΛΗ-ΕΜΦΑΝΙΣΗ ΥΠΑΛΛΗΛΩΝ ΠΟΛΙΤΙΚΗΣ ΠΡΟΣΤΑΣΙΑΣ ΣΕ ΕΠΙΧΕΙΡΗΣΕΙΣ

Η παρουσία υπαλλήλων Πολιτικής Προστασίας στον τόπο μιας καταστροφής, με πολιτική περιβολή, δεν δηλώνει την ιδιότητά τους. Αυτό έχει σαν αποτέλεσμα, σε επιχειρησιακό επίπεδο να χάνεται αρκετές φορές πολύτιμος χρόνος μέχρι την ταυτοποίησή τους, από υπηρεσιακούς παράγοντες και κυρίως να περνά απαρατήρητη η παρουσία τους από πολίτες οι οποίοι αγνοούν κατά κανόνα εντολές ή παραινήσεις τους.

Σύμφωνα με το 4678/22-11-2004 έγγραφο ΓΓΠΠ, τα επιχειρησιακά μπουφάν Πολιτικής Προστασίας θα πρέπει να έχουν την ακόλουθη μορφή:



Εικόνα 1. Επιχειρησιακά μπουφάν Πολιτικής Προστασίας

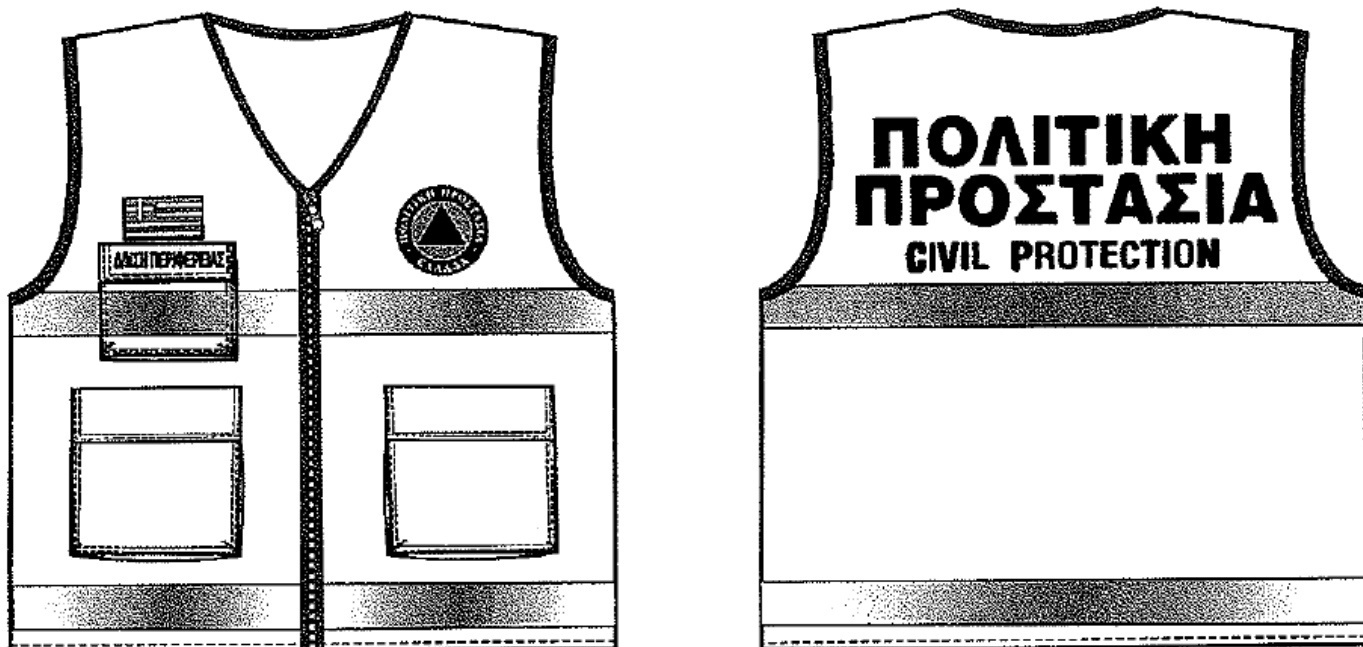

Εικόνα 2. Επιχειρησιακά γιλέκα Πολιτικής Προστασίας

Αναλυτικές προδιαγραφές για την εμφάνιση των επιχειρησιακών μπουφάν και γιλέκων Πολιτικής Προστασίας δίνονται στο 4678/22-11-2004 έγγραφο ΓΓΠΠ.

Για τους εργαζόμενους στις οργανικές μονάδες Πολιτικής Προστασίας (Δ/νσεις, Τμήματα και Γραφεία) πέραν των επιχειρησιακών μπουφάν και γιλέκων, όταν αυτοί μεταβαίνουν στο τόπο της καταστροφής στο πλαίσιο του συντονιστικού τους ρόλου, θα πρέπει να λαμβάνονται όλα τα μέτρα που θα εξασφαλίζουν την υγεία και την ασφάλεια τους, καθώς και να τους παρέχονται όλα τα ενδεικνυόμενα μέσα ατομικής προστασίας (ΜΑΠ), σύμφωνα με την ΚΥΑ 43726/2019 (ΦΕΚ 2208/Β'/2019).

24.: ΚΑΤΑΣΤΑΣΗ ΑΡΜΟΔΙΩΝ, ΥΠΗΡΕΣΙΩΝ ΚΑΙ ΟΧΗΜΑΤΩΝ ΠΟΥ ΚΙΝΗΤΟΠΟΙΟΥΝΤΑΙ ΑΜΕΣΑ ΣΕ ΠΕΡΙΠΤΩΣΗ ΚΑΤΑΣΤΡΟΦΙΚΟΥ ΦΑΙΝΟΜΕΝΟΥ

Δήμαρχος	210 2415300-301-450
Αντιδ. Υπεύθυνος Πολιτικής Προστασίας	210 2415300-301
Προϊσ. Αυτ. Τμήματος και Υπεύθυνος Πολιτικής Προστασίας	210 2435665-667
Διευθυντής Τεχνικών Υπηρεσιών	210 2415445-442
Διευθυντής Περιβάλλοντος	210 2415540-303
Διευθυντής Δημοτικής Αστυνομίας	210 2415472
Προϊστάμενος Αυτ. Τμήματος Διαχείρισης Στόλου	210 2463171

Τηλεφωνικό κέντρο Δήμου (24/7) 2102415300-2102415301

Χωματουργικά – JCB – Ανοικτά φορτηγά

ΕΚΣΚΑΦΕΑΣ 4Χ4 JCB	ME 134758
ΕΚΣΚΑΦΕΑΣ 4Χ4 JCB	ME 102352
Φορτηγό-Α/Τα (MERCEDÉS) ACTROS	ZYI-5970

Λοιπά οχήματα

Φορτηγό- Υδροφόρο(MERCEDÉS)	KHH - 2203
Φορτηγό- Υδροφόρο(MERCEDÉS)	KHH - 2204
Φορτηγό- Υδροφόρο(MERCEDÉS)	KHH - 2205
Λεωφορείο-mini bass IKARUS	KHI - 7259
Λεωφορείο-mini bass IKARUS	KHI - 6590
Λεωφορείο VOLVO B12B(MARCOPOLO)	KHI - 7273

(Την ευθύνη κινητοποίησης των εν λόγω οχημάτων έχει το Αυτ. τμήμα Διαχείρισης – Συντήρησης στόλου και λοιπού εξοπλισμού.)

Το αυτ. τμήμα της Πολιτικής Προστασίας κινητοποιεί τα παρακάτω οχήματα:

Ημιφορτηγά – πυροσβεστικά

Ημιφορτηγό MAZDA Πυροσβεστικό 500L.	KHI - 3112
Ημιφορτηγό ISUZU Πυροσβεστικό 500L.	ME 112603
ΒΥΤΙΟ (IVECO)	KHH – 2230

Εξυπακούεται ότι σε κατάσταση μεγάλης ανάγκης κινητοποιούνται και τα υπόλοιπα οχήματα του Δήμου καθώς και όσο προσωπικό απαιτείται όπως άλλωστε ορίζει ο νόμος.

25.:Χώροι Καταφυγής, Συγκέντρωσης και απομάκρυνσης Πολιτών

ΔΗΜΟΣ	ΔΗΜΟΤΙΚΗ ΕΝΟΤΗΤΑ	ΚΩΔΙΚΟΣ	ΟΜΟΙΟΤΗΤΑ	ΟΜΟΙΟΤΗΤΑ	ΔΕΥΤΕΡΟΓΕΝΗΣ	ΕΣΩΣ	ΔΙΚΤΥΑ	ΥΠΟΔΟΜΕΣ	ΙΔΙΟΚΤΗΣΙΑ	ΧΡΗΣΗ ΩΣ	ΔΥΝΑΜΗ ΚΑΤΑΦΥΓΗΣ	ΔΥΝΑΜΗ ΚΑΤΑΦΥΓΗΣ	ΔΥΝΑΜΗ ΚΑΤΑΦΥΓΗΣ	ΕΜΒ ΕΙΣΕΡΓΟ	ΕΜΒ ΣΥΝΟΛΙΚΟ	ΠΑΡΑΤΗΡΗΣΗ
ΑΧΑΡΝΩΝ	ΑΧΑΡΝΩΝ	ΑΑΑΧ1	ΟΛΥΜΠΙΑΚΟ ΧΩΡΙΟ : ΧΩΡΙΟΣ ΣΤΑΘΜΕΣ ΥΓΗΣ (Σπύρου /Λαίη, Πύρου /Δημ. Λ. Κύμης)	Σπύρου /Λαίη & Λ. Κύμης, Αχαρναί	ΧΩΡΙΟΣ ΣΤΑΘΜΕΣ ΥΓΗΣ	ΚΑΤΑΦΥΓΗΣ				ΚΑΤΑΦΥΓΗΣ			80.000 m ²	85.800 m ²	Συγκοινωνία, Σταθμεύση, Καρποπλήρωμα	
ΑΧΑΡΝΩΝ	ΑΧΑΡΝΩΝ	ΑΑΑΧ2	4ο ΓΥΜΝΑΣΙΟ ΑΧΑΡΝΩΝ	Μετσόβου & Πατισσασίου, Αχαρναί	ΓΥΜΝΑΣΙΟ	ΚΑΤΑΦΥΓΗΣ				ΚΑΤΑΦΥΓΗΣ			2.000 m ²	10.800 m ²	Σταθμεύση	
ΑΧΑΡΝΩΝ	ΑΧΑΡΝΩΝ	ΑΑΑΧ3	ΠΛΑΤΕΙΑ ΠΑΤΚ. ΑΡΙΘΜΟΝΑΣ (Κωνσταντίνος, Ερμού, Αγ. Σοφίας)	Κωνσταντίνος & Ερμού, Αχαρναί	ΠΛΑΤΕΙΑ	ΚΑΤΑΦΥΓΗΣ				ΚΑΤΑΦΥΓΗΣ			3.000 m ²	5.225 m ²		
ΑΧΑΡΝΩΝ	ΑΧΑΡΝΩΝ	ΑΑΑΧ4	ΠΛΑΤΕΙΑ ΠΕΡΙΜΝΑΣ	Κωνσταντίνου & Αριστού Κρήτης, Αχαρναί	ΠΛΑΤΕΙΑ	ΚΑΤΑΦΥΓΗΣ				ΚΑΤΑΦΥΓΗΣ			1.000 m ²	2.930 m ²	Συγκοινωνία, Καρποπλήρωμα	
ΑΧΑΡΝΩΝ	ΑΧΑΡΝΩΝ	ΑΑΑΧ5	ΠΛΑΤΕΙΑ ΑΝΑΡΧΗΣ	Δραπετσώνας & Δούιας, Αχαρναί	ΠΛΑΤΕΙΑ	ΚΑΤΑΦΥΓΗΣ				ΚΑΤΑΦΥΓΗΣ			1.000 m ²	5.400 m ²	Συγκοινωνία	
ΑΧΑΡΝΩΝ	ΑΧΑΡΝΩΝ	ΑΑΑΧ6	6ο ΓΥΜΝΑΣΙΟ 9ο ΔΗΜΟΤΙΚΟ- ΓΗΠΕ ΔΑ ΑΓ. ΑΝΝΗΣ	Αποκαρώνου & Ραβδότης, Αχαρναί	ΓΥΜΝΑΣΙΟ, ΔΗΜΟΤΙΚΟ - ΓΗΠΕ ΔΑ	ΚΑΤΑΦΥΓΗΣ				ΚΑΤΑΦΥΓΗΣ			4.700 m ²	47.160 m ²	Συγκοινωνία, Σταθμεύση	
ΑΧΑΡΝΩΝ	ΑΧΑΡΝΩΝ	ΑΑΑΧ7	ΠΛΑΤΕΙΑ ΑΝΑΡΧΗΣ	Σύρου & Ερμού, Αγ. Ραφαήλ, Αχαρναί	ΠΛΑΤΕΙΑ	ΚΑΤΑΦΥΓΗΣ				ΚΑΤΑΦΥΓΗΣ			700 m ²	3.700 m ²	Συγκοινωνία στα 50m	
ΑΧΑΡΝΩΝ	ΑΧΑΡΝΩΝ	ΑΑΑΧ8	Συμβολοφορικό κέντρο Αθηνών	Συμβολοφορικό κέντρο Αθηνών, Αχαρναί	Ε.Κ.Α.	ΚΑΤΑΦΥΓΗΣ				ΚΑΤΑΦΥΓΗΣ			1.000 m ²	1.000 m ²	Πλήρωμα από τουριστικό, Συγκοινωνία στα ΟΣΕ	
ΑΧΑΡΝΩΝ	ΑΧΑΡΝΩΝ	ΑΑΑΧ9	ΠΛΑΤΕΙΑ ΔΗΜΑΡΧΕΙΟΥ	Αθ. Μπότσα & Λ. Φιλαδέλφειας, Αχαρναί	ΠΛΑΤΕΙΑ	ΚΑΤΑΦΥΓΗΣ				ΚΑΤΑΦΥΓΗΣ			250 m ²	1.000 m ²	Συγκοινωνία, Σταθμεύση, Καρποπλήρωμα, Ιατρείο	
ΑΧΑΡΝΩΝ	ΑΧΑΡΝΩΝ	ΑΑΑΧ10	ΠΛΑΤΕΙΑ ΑΓ. ΓΑΣΠΑΡ ΧΩΝ (Σολωμού, Αγ. Τασσάρων, Ιωάννης)	Σολωμού & Αγ. Τασσάρων, Αχαρναί	ΠΛΑΤΕΙΑ	ΚΑΤΑΦΥΓΗΣ				ΚΑΤΑΦΥΓΗΣ			800 m ²	4.000 m ²		
ΑΧΑΡΝΩΝ	ΑΧΑΡΝΩΝ	ΑΑΑΧ11	7ο ΓΥΜΝΑΣΙΟ (Χαλεπίτση, Φολεγυλάδου, Κύπρου)	Χαλεπίτση & Φολεγυλάδου, Αχαρναί	ΓΥΜΝΑΣΙΟ	ΚΑΤΑΦΥΓΗΣ				ΚΑΤΑΦΥΓΗΣ			3.000 m ²	9.700 m ²		
ΑΧΑΡΝΩΝ	ΑΧΑΡΝΩΝ	ΑΑΑΧ12	5ο ΔΗΜΟΤΙΚΟ ΣΧΟΛΕΙΟ ΑΧΑΡΝΩΝ	Δέδε & Γεωργίου Λαζάρου, Αχαρναί	ΔΗΜΟΤΙΚΟ ΣΧΟΛΕΙΟ	ΚΑΤΑΦΥΓΗΣ				ΚΑΤΑΦΥΓΗΣ			1.000 m ²	1.800 m ²	Συγκοινωνία στα 200m	
ΑΧΑΡΝΩΝ	ΑΧΑΡΝΩΝ	ΑΑΑΧ13	1ο ΓΥΜΝΑΣΙΟ	Λοσιών 44 & Αρσιστέλους, Αχαρναί	ΓΥΜΝΑΣΙΟ	ΚΑΤΑΦΥΓΗΣ				ΚΑΤΑΦΥΓΗΣ			2.500 m ²	11.200 m ²	Συγκοινωνία, Καρποπλήρωμα	
ΑΧΑΡΝΩΝ	ΑΧΑΡΝΩΝ	ΑΑΑΧ14	ΠΛΑΤΕΙΑ ΑΓ. ΓΕΩΡΓΙΟΥ	Αγ. Γεωργίου & Αγ. Τράβας, Αχαρναί	ΠΛΑΤΕΙΑ	ΚΑΤΑΦΥΓΗΣ				ΚΑΤΑΦΥΓΗΣ			300 m ²	2.400 m ²		
ΑΧΑΡΝΩΝ	ΑΧΑΡΝΩΝ	ΑΑΑΧ15	ΠΛΑΤΕΙΑ ΚΑΡΑΒΟΥ	Εθνικής Αντιστάσεως & Αγίου Θεόδωρου, Αχαρναί	ΠΛΑΤΕΙΑ	ΚΑΤΑΦΥΓΗΣ				ΚΑΤΑΦΥΓΗΣ			800 m ²	1.600 m ²	Συγκοινωνία, Καρποπλήρωμα	
ΑΧΑΡΝΩΝ	ΑΧΑΡΝΩΝ	ΑΑΑΧ16	ΠΛΑΤΕΙΑ ΑΓ. ΤΡΙΑΔΟΣ	Αγ. Τράβας & Εσπερίδων, Αχαρναί	ΠΛΑΤΕΙΑ	ΚΑΤΑΦΥΓΗΣ				ΚΑΤΑΦΥΓΗΣ			780 m ²	2.780 m ²	Σταθμεύση	
ΑΧΑΡΝΩΝ	ΑΧΑΡΝΩΝ	ΑΑΑΧ17		Σουφλατζή 1, Αχαρναί		ΚΑΤΑΦΥΓΗΣ				ΚΑΤΑΦΥΓΗΣ			30.000 m ²	31.640 m ²	Σταθμεύση, Συγκοινωνία	
ΑΧΑΡΝΩΝ	ΑΧΑΡΝΩΝ	ΑΑΑΧ18	2ο ΓΥΜΝΑΣΙΟ-ΛΥΚΕΙΟ	Σουφλατζή 8, Αχαρναί	ΓΥΜΝΑΣΙΟ-ΛΥΚΕΙΟ	ΚΑΤΑΦΥΓΗΣ				ΚΑΤΑΦΥΓΗΣ			4.000 m ²	9.775 m ²	Σταθμεύση, Συγκοινωνία στα 100m	
ΑΧΑΡΝΩΝ	ΑΧΑΡΝΩΝ	ΑΑΑΧ19	3ο ΓΥΜΝΑΣΙΟ 22ο ΔΗΜΟΤΙΚΟ-3ο ΝΗΠΙΑΓΩΓΕΙΟ	Σπύρης & Μιρροφρα, Αχαρναί	ΓΥΜΝΑΣΙΟ - ΔΗΜΟΤΙΚΟ- ΝΗΠΙΑΓΩΓΕΙΟ	ΚΑΤΑΦΥΓΗΣ				ΚΑΤΑΦΥΓΗΣ			15.000 m ²	32.450 m ²	Σταθμεύση, Συγκοινωνία στα 100m	
ΑΧΑΡΝΩΝ	ΑΧΑΡΝΩΝ	ΑΑΑΧ20	ΠΛΑΤΕΙΑ ΑΚΡΙΤΩΝ	Αγ. Δουναίου & Χαλκιδόρας, Αχαρναί	ΠΛΑΤΕΙΑ	ΚΑΤΑΦΥΓΗΣ				ΚΑΤΑΦΥΓΗΣ			560 m ²	2.560 m ²	Συγκοινωνία, Καρποπλήρωμα	
ΑΧΑΡΝΩΝ	ΑΧΑΡΝΩΝ	ΑΑΑΧ21	ΠΛΑΤΕΙΑ ΑΓ. ΔΙΟΝΥΣΙΟΥ	Απολλωνίας & Κ. Βορέλια, Αχαρναί	ΠΛΑΤΕΙΑ	ΚΑΤΑΦΥΓΗΣ				ΚΑΤΑΦΥΓΗΣ			400 m ²	1.100 m ²	Σταθμεύση, Καρποπλήρωμα, Συγκοινωνία	
ΑΧΑΡΝΩΝ	ΑΧΑΡΝΩΝ	ΑΑΑΧ22	2ο ΕΠΑΛ	Αιδεσσάς 50, Αχαρναί	Ε.ΠΑΛ	ΚΑΤΑΦΥΓΗΣ				ΚΑΤΑΦΥΓΗΣ			2.000 m ²	10.100 m ²	Σταθμεύση, Συγκοινωνία	
ΑΧΑΡΝΩΝ	ΑΧΑΡΝΩΝ	ΑΑΑΧ23	ΓΗΠΕ ΔΑ & 5ο ΓΥΜΝΑΣΙΟ (Αγ. Νεάπολη)	Αγ. Δουναίου, Θεσσαλίας, Χλιομερίου, Αχαρναί	ΓΗΠΕ ΔΑ & ΓΥΜΝΑΣΙΟ	ΚΑΤΑΦΥΓΗΣ				ΚΑΤΑΦΥΓΗΣ			7.000 m ²	14.000 m ²	Συγκοινωνία	
ΑΧΑΡΝΩΝ	ΑΧΑΡΝΩΝ	ΑΑΑΧ24	ΓΥΜΝΑΣΙΟ ΔΗΜΟΛΥΤΙΚΗΣ ΕΚΠΑΙΔΕΥΣΗΣ & ΚΟΙΝΟΧΡΗΣΤΟΣ ΧΩΡΟΣ	Αγ. Δουναίου & Αγίου Πελετών, Αχαρναί	ΓΥΜΝΑΣΙΟ & ΚΟΙΝΟΧΡΗΣΤΟΣ ΧΩΡΟΣ	ΚΑΤΑΦΥΓΗΣ				ΚΑΤΑΦΥΓΗΣ			4.000 m ²	7.360 m ²	Συγκοινωνία, Σταθμεύση	
ΑΧΑΡΝΩΝ	ΑΧΑΡΝΩΝ	ΑΑΑΧ25	18ο ΔΗΜΟΤΙΚΟ ΣΧΟΛΕΙΟ ΑΧΑΡΝΩΝ	18ο Δημοτικό Σχολείο Αχαρναί, Αχαρναί	ΔΗΜΟΤΙΚΟ ΣΧΟΛΕΙΟ ΑΧΑΡΝΩΝ	ΚΑΤΑΦΥΓΗΣ				ΚΑΤΑΦΥΓΗΣ			1.000 m ²	7.200 m ²	Συγκοινωνία στα 150m	
ΑΧΑΡΝΩΝ	ΑΧΑΡΝΩΝ	ΑΑΑΧ26	ΠΛΑΤΕΙΑ ΑΓ. ΠΑΥΛΑ	Αγ. Παύλου, Αχαρναί	ΠΛΑΤΕΙΑ	ΚΑΤΑΦΥΓΗΣ				ΚΑΤΑΦΥΓΗΣ			1.500 m ²	3.750 m ²	Συγκοινωνία, Πλήρωμα (Σταθμεύση ΟΑΣΣ, κοντά)	
ΑΧΑΡΝΩΝ	ΑΧΑΡΝΩΝ	ΑΑΑΧ27	ΠΛΑΤΕΙΑ - ΑΘΛΗΤΙΚΟ ΚΕΝΤΡΟ ΑΓ. ΠΕΤΡΟΥ	Αγ. Πέτρου & Βαίου Κρήτης, Αχαρναί	ΠΛΑΤΕΙΑ - ΑΘΛΗΤΙΚΟ ΚΕΝΤΡΟ	ΚΑΤΑΦΥΓΗΣ				ΚΑΤΑΦΥΓΗΣ			4.000 m ²	9.850 m ²	Συγκοινωνία	
ΑΧΑΡΝΩΝ	ΑΧΑΡΝΩΝ	ΑΑΑΧ28	8ο ΔΗΜΟΤΙΚΟ, 11ο ΓΥΜΝΑΣΙΟ (ΠΑΡΚΟ - ΓΗΠΕ ΔΟ ΜΠΑΖΚΕΤ, ΕΝΑΝΤΙ)	Ηρ. Πολυτεχνείου & Δουκαλιώνας, Αχαρναί	8ο ΔΗΜΟΤΙΚΟ, 11ο ΓΥΜΝΑΣΙΟ (ΠΑΡΚΟ - ΓΗΠΕ ΔΟ ΜΠΑΖΚΕΤ, ΕΝΑΝΤΙ)	ΚΑΤΑΦΥΓΗΣ				ΚΑΤΑΦΥΓΗΣ			4.000 m ²	8.460 m ²	Σταθμεύση, Συγκοινωνία στα 50m	
ΑΧΑΡΝΩΝ	ΑΧΑΡΝΩΝ	ΑΑΑΧ29	ΚΕΝΤΡΙΚΗ ΠΛΑΤΕΙΑ	Αρσιστέλους & Αγ. Τράβας, Αχαρναί	ΠΛΑΤΕΙΑ	ΚΑΤΑΦΥΓΗΣ				ΚΑΤΑΦΥΓΗΣ			1.500 m ²	11.300 m ²	Σταθμεύση, Συγκοινωνία, Καρποπλήρωμα	
ΑΧΑΡΝΩΝ	ΑΧΑΡΝΩΝ	ΑΑΑΧ30	ΑΓ. ΤΡΙΑΔΑ	Μ. Αλεξάνδρου & Αρσιστέλους, Αχαρναί	Ε.ΚΚ.Η.Σ.Α	ΚΑΤΑΦΥΓΗΣ				ΚΑΤΑΦΥΓΗΣ			2.000 m ²	4.200 m ²	Σταθμεύση, Συγκοινωνία, Καρποπλήρωμα	
ΑΧΑΡΝΩΝ	ΑΧΑΡΝΩΝ	ΑΑΑΧ31	ΣΤΡΑΤΟΠΕΔΟ ΚΑΠΟΤΑ	Στρ. Καλλιόπη & Φιλίας, Αχαρναί	ΣΤΡΑΤΟΠΕΔΟ	ΚΑΤΑΦΥΓΗΣ				ΚΑΤΑΦΥΓΗΣ			200 m ²	200 m ²	Συγκοινωνία	

ΠΙΝΑΚΑΣ ΑΠΟΔΕΚΤΩΝ

Το παρόν προσαρτάται στο ΣΧΕΔΙΟ ΑΝΤΙΜΕΤΩΠΙΣΗΣ ΕΚΤΑΚΤΩΝ ΑΝΑΓΚΩΝ ΚΑΙ ΑΜΕΣΗΣ/ΒΡΑΧΕΙΑΣ ΔΙΑΧΕΙΡΙΣΗΣ ΣΥΝΕΠΕΙΩΝ ΑΠΟ ΤΗΝ ΕΚΔΗΛΩΣΗ ΣΕΙΣΜΩΝ ΤΟΥ ΔΗΜΟΥ ΑΧΑΡΝΩΝ και αποτελεί αναπόσπαστο τμήμα του.

ΑΠΟΔΕΚΤΕΣ ΓΙΑ ΕΝΕΡΓΕΙΑ

1. Γραφείο Δημάρχου **Αχαρνών**
2. Γραφείο Αντιδημάρχου Πολιτικής Προστασίας
3. Διεύθυνση Τεχνικών Υπηρεσιών
4. Διεύθυνση Περιβάλλοντος & Πρασίνου
5. Διεύθυνση Κοινωνικής Πολιτικής
6. Αυτ. Τμήμα Πολιτικής Προστασίας & Διαχείρισης Κρίσεων

ΠΡΟΣ ΚΟΙΝΟΠΟΙΗΣΗ

1. Πυροσβεστική Υπηρεσία (6^{ος} Πυροσβεστικός Σταθμός)
2. Αστυνομική Δ/ση Δυτικής Αττικής
3. Α Αστυνομικό Τμήμα Αχαρνών
4. Β Αστυνομικό Τμήμα Αχαρνών

ΠΑΡΑΡΤΗΜΑ Α - ΘΕΣΜΙΚΟ ΠΛΑΙΣΙΟ – ΣΧΕΤΙΚΑ ΕΓΓΡΑΦΑ

ΘΕΣΜΙΚΟ ΠΛΑΙΣΙΟ – ΣΧΕΤΙΚΑ ΕΓΓΡΑΦΑ¹

1. **N. 867/1979** «Περί κυρώσεως τροποποιήσεως και συμπληρώσεως της από 28.7.1978 Πράξεως Νομοθετικού Περιεχομένου του Προέδρου της Δημοκρατίας "περί αποκαταστάσεως ζημιών εκ των σεισμών 1978 εις περιοχήν Βορείου Ελλάδος κ.λπ., και ρυθμίσεως ετέρων τινών συναφών θεμάτων"» (ΦΕΚ 24/Α'/1979)
2. **N. 1190/1981** «Περί κυρώσεως της από 26.3.1981 Πράξεως Νομοθετικού Περιεχομένου του Προέδρου της Δημοκρατίας "περί αποκαταστάσεως ζημιών εκ των σεισμών 1981" και ρυθμίσεως ετέρων συναφών θεμάτων» (ΦΕΚ 203/Α'/1981)
3. **N. 1349/1983** «Σύσταση Ο.Α.Σ.Π και άλλες διατάξεις» (ΦΕΚ 52/Α'/1983)
4. **N. 1568/1985** «Υγιεινή και ασφάλεια των εργαζομένων» (ΦΕΚ 177/Α'/1985)
5. **N. 1579/1985** «Ρυθμίσεις για την εφαρμογή και ανάπτυξη του ΕΣΥ και άλλες διατάξεις» (ΦΕΚ 217/Α'/1985)
6. **N. 2190/1994** «Σύσταση Α.Σ.Ε.Π. και ρύθμιση θεμάτων διοίκησης» (ΦΕΚ 28/Α'/1994)
7. **N. 2646/1998** «Ανάπτυξη του Εθνικού Συστήματος Κοινωνικής Φροντίδας και άλλες διατάξεις» (ΦΕΚ 236/Α'/1998)
8. **N. 2738/1999** «Συλλογικές Διαπραγματεύσεις στη Δημόσια Διοίκηση, μονιμοποιήσεις συμβασιούχων αορίστου χρόνου και άλλες διατάξεις» (ΦΕΚ 180/Α'/1999)
9. **N. 2778/1999** «Αμοιβαία Κεφάλαια Ακίνητης Περιουσίας - Εταιρείες Επενδύσεων σε Ακίνητη Περιουσία» (Φ.Ε.Κ. 295/Α'/30.12.1999)
10. **N. 3013/2002** «Αναβάθμιση της πολιτικής προστασίας και λοιπές διατάξεις» (ΦΕΚ 102/Α'/2002)
11. **N. 3027/2002** «Ρύθμιση θεμάτων Ο.Σ.Κ., ανώτατης εκπαίδευσης και άλλες διατάξεις» (ΦΕΚ 152/Α'/2002)
12. **N. 3106/2003** «Αναδιοργάνωση του Εθνικού Συστήματος Κοινωνικής Φροντίδας και άλλες διατάξεις» (ΦΕΚ 30/Α'/2003)
13. **N. 3370/2005** «Οργάνωση και λειτουργία των υπηρεσιών δημόσιας υγείας και λοιπές διατάξεις» (ΦΕΚ 176/Α'/2005)
14. **N. 3402/2005** «Αναδιοργάνωση του συστήματος αμοδοσίας και λοιπές διατάξεις» (ΦΕΚ 258/Α'/2005)
15. **N. 3511/2006** «Αναδιοργάνωση του ΠΣ αναβάθμιση της αποστολής του και άλλες διατάξεις» (ΦΕΚ 258/Α'/2006)
16. **N. 3527/2007** «Κύρωση συμβάσεων υπέρ νομικών προσώπων εποπτευομένων από το ΥΓΚΑ και λοιπές διατάξεις» (ΦΕΚ 25/Α'/2007)
17. **N. 3584/2007** (Κύρωση Κώδικα Κατάστασης Δημοτικών και Κοινοτικών Υπαλλήλων» (ΦΕΚ 143/Α'/2007)

18. **N. 3536/2007** «Ειδικές ρυθμίσεις θεμάτων μεταναστευτικής πολιτικής και λοιπών ζητημάτων αρμοδιότητας ΥΠΕΣΔΔΑ» (ΦΕΚ 42/Α'/2007)
19. **N. 2702/99** «διάφορες ρυθμίσεις θεμάτων αρμοδιότητας Υπουργείου Ανάπτυξης και άλλες διατάξεις» (ΦΕΚ 70Α/1999)
20. **N.3842/2010** «Αποκατάσταση φορολογικής δικαιοσύνης και αντιμετώπιση της φοροδιαφυγής» (ΦΕΚ 87Α/2010)
21. **N.3835/2010** «Κύρωση της τροποποίησης της Σύμβασης της Βασιλείας για τον έλεγχο των διασυνοριακών κινήσεων επικίνδυνων αποβλήτων και της επεξεργασίας τους» (ΦΕΚ 43Α/1999)
22. **N. 3850/2010** «Κύρωση του Κώδικα νόμων για την υγεία και την ασφάλεια των εργαζομένων» (ΦΕΚ 84/Α'/2010)
23. **N.3852/2010** «Νέα Αρχιτεκτονική της Αυτοδιοίκησης και της Αποκεντρωμένης Διοίκησης - Πρόγραμμα Καλλικράτης» (ΦΕΚ 87/Α'/2010)
24. **N.3879/2010** «Ανάπτυξη της Δια Βίου Μάθησης και λοιπές διατάξεις» (ΦΕΚ 163/Α'/2010)
25. **N.4001/2011** «Για τη λειτουργία Ενεργειακών Αγορών Ηλεκτρισμού και Φυσικού Αερίου, για Έρευνα, Παραγωγή και δίκτυα μεταφοράς Υδρογονανθράκων και άλλες ρυθμίσεις» (ΦΕΚ 179/Α'/2011)
26. **N. 4249/2014** «Αναδιοργάνωση της Ελληνικής Αστυνομίας, του Πυροσβεστικού Σώματος και της Γενικής Γραμματείας Πολιτικής Προστασίας, αναβάθμιση Υπηρεσιών του Υπουργείου Δημόσιας Τάξης και Προστασίας του Πολίτη και ρύθμιση λοιπών θεμάτων αρμοδιότητας Υπουργείου Δημόσιας Τάξης και Προστασίας του Πολίτη και άλλες διατάξεις» (ΦΕΚ 73Α/2014)
27. **N. 4313/2014** «Ρυθμίσεις θεμάτων Μεταφορών, Τηλεπικοινωνιών και Δημοσίων Έργων και άλλες διατάξεις» (ΦΕΚ 261/Α/2014)
28. **N.4325/2015** «Εκδημοκρατισμός της Διοίκησης – Καταπολέμηση Γραφειοκρατίας και Ηλεκτρονική Διακυβέρνηση. Αποκατάσταση αδικιών και άλλες διατάξεις» (ΦΕΚ 47/Α'/2015)
29. **N. 4412/2016** «Δημόσιες Συμβάσεις Έργων, Προμηθειών και Υπηρεσιών» ΦΕΚ (147 Α/2016)
30. **N. 4483/2017** «Ρυθμίσεις για τον εκσυγχρονισμό του θεσμικού πλαισίου οργάνωσης και λειτουργίας των Δημοτικών Επιχειρήσεων Ύδρευσης Αποχέτευσης (Δ.Ε.Υ.Α.) - Ρυθμίσεις σχετικές με την οργάνωση, τη λειτουργία, τα οικονομικά και το προσωπικό των Ο.Τ.Α.» (ΦΕΚ 107/Α'/2017)
31. **N.4472/2017** «Συνταξιοδοτικές διατάξεις Δημοσίου και τροποποίηση διατάξεων του ν. 4387/2016, μέτρα εφαρμογής των δημοσιονομικών στόχων και μεταρρυθμίσεων, μέτρα κοινωνικής στήριξης και εργασιακές ρυθμίσεις, Μεσοπρόθεσμο Πλαίσιο» (ΦΕΚ 74/Α'/2017)
32. **Β.Δ. 972/1966** «Περί οργάνωσης των παρά του Υπουργείου Κοινωνικής Πρόνοιας Δ/νσεων.» (ΦΕΚ 265/Α'/1966)
33. **Ν.Δ. 17/1974** (ΦΕΚ 236/Α'/1974)
34. **Ν.Δ. 444/1970** «Περί αρμοδιοτήτων Λιμενικού Σώματος και σχέσεων προς τας αρμοδιότητες των Σωμάτων Ασφαλείας» (ΦΕΚ 39/Α'/1970)
35. **Ν.Δ. 57/1973** «Περί λήψεως μέτρων κοινωνικής προστασίας των οικονομικώς αδυνάτων και καταργήσεως των διεπουσών τον θεσμόν της απορίας διατάξεων» (ΦΕΚ 149/Α'/1973)
36. **Π.Δ. 17/1996** «Μέτρα για τη βελτίωση της ασφάλειας και της υγείας των εργαζομένων κατά την εργασία σε συμμόρφωση με τις οδηγίες 89/391/ΕΟΚ και 91/383/ΕΟΚ» (ΦΕΚ11/Α'/1996)
37. **Π.Δ. 210/1992** «Κανονισμός εσωτερικής Υπηρεσίας Πυροσβεστικού Σώματος» (ΦΕΚ 99/Α'/1992)
38. **Π.Δ. 22/2006** «Οργανισμός του Εθνικού Κέντρου Κοινωνικής Αλληλεγγύης (Ε.Κ.Κ.Α.)» (ΦΕΚ 18/Α'/2006)
39. **Π.Δ. 242/1999** «Οργανισμός Υπουργείου Εμπορικής Ναυτιλίας» (ΦΕΚ 202/Α'/1999)
40. **Π.Δ. 329/1993** «Τροποποίηση διατάξεων που αφορούν το Πυροσβεστικό Σώμα» (ΦΕΚ 140/Α'/1993)
41. **Π.Δ. 376/1988** «Οργανισμός Εθνικού Κέντρου Άμεσης Βοήθειας (ΕΚΑΒ)» (ΦΕΚ 169/Α'/1988)
42. **Π.Δ. 414/1998** «Μετατροπή του Οργανισμού Σχολικών Κτιρίων σε Ανώνυμη Εταιρία και έγκριση του Καταστατικού της» (ΦΕΚ 291/ Α'/1998)
43. **Π.Δ. 485/1988** «Οργανισμός διάρθρωσης και αρμοδιοτήτων των Υπηρεσιών του Οργανισμού Αντισεισμικού Σχεδιασμού και Προστασίας (ΦΕΚ 219/Α'/1988)
44. **Π.Δ. 96/1987** «Ίδρυση Ειδικής Μονάδας Αντιμετώπισης Καταστροφών» (ΦΕΚ 58/Α'/1987)
45. **Π.Δ. 184/2009** «Σύσταση Υπουργείου Προστασίας του Πολίτη και καθορισμός των αρμοδιοτήτων του (ΦΕΚ 213/Α'/2009)
46. **Π.Δ. 189/2009** «Καθορισμός και ανακατανομή αρμοδιοτήτων των Υπουργείων» (ΦΕΚ 221Α'/2009)
47. **Π.Δ.109/2014** «Οργανισμός του Υπουργείου Υποδομών, Μεταφορών και Δικτύων» (ΦΕΚ 176 Α'/2014)
48. **ΠΔ 104/2014** «Οργανισμός Υπουργείου Πολιτισμού και Αθλητισμού» (ΦΕΚ 171/Α'/2014)
49. **ΠΔ 114/2014** «Οργανισμός Υπουργείου Παιδείας και Θρησκευμάτων» (ΦΕΚ 181/Α'/2014)
50. **Π.Δ. 80/2016** «Ανάληψη υποχρεώσεων από τους διατάκτες» (ΦΕΚ 145 Α/2016)
51. **Π.Δ.121/2017** «Οργανισμός του Υπουργείου Υγείας» (ΦΕΚ 148 Α/ 2017)
52. **ΠΔ 123/2017** «Οργανισμός του Υπουργείου Υποδομών και Μεταφορών» (ΦΕΚ 151/Α'/2017)
53. **Π.Δ. 348/1996** «Τροποποίηση του Π.Δ. 376/1988 'Οργανισμός Εθνικού Κέντρου Άμεσης Βοήθειας' » (ΦΕΚ 229 Α/1996)

54. ΠΔ 82/2017 «Οργανισμός του Υπουργείου Ψηφιακής Πολιτικής, Τηλεπικοινωνιών και Ενημέρωσης» (ΦΕΚ 117/Α'/2014)
55. Κώδικας Βασικής Πολεοδομικής Νομοθεσίας (ΦΕΚ 580/Δ'/1999)
56. 6/20 Σεπτεμβρίου 1941 Κανονιστικό Διάταγμα: «περί άρσεως κινδύνου εκ βλάβης κτιρίων λόγω πολέμου, σεισμού και οιασδήποτε άλλης θεομηνίας»
57. Π.Ν.Π. 28/1978 «Περί αποκαταστάσεως ζημιών εκ των σεισμών 1978 εις περιοχήν Βορείου Ελλάδος και ρυθμίσεως συναφών θεμάτων» (ΦΕΚ117/Α'/1978)
58. Κ.Υ.Α. 88555/3293/1988 «Υγιεινή και ασφάλεια του προσωπικού του Δημοσίου, των Ν.Π.Δ.Δ. και των Ο.Τ.Α. (ΦΕΚ 721/Β'/1988)
59. ΚΥΑ 1329.1/53/2002, «Έγκριση Κανονισμού Αρχηγού Λιμενικού Σώματος, που αφορά τους όρους διάθεσης των μέσων και το είδος των παρεχομένων υπηρεσιών από το Λ.Σ. σε τρίτους» (ΦΕΚ 1482/Β'/2002)
60. Κ.Υ.Α. 619/146296/2016 «Κανονισμός Κρατικών Οικονομικών Ενισχύσεων «ΦΕΚ 4562/Β'/2016
61. ΚΥΑ 172058/2016 «Καθορισμός κανόνων, μέτρων και όρων για την αντιμετώπιση κινδύνων από ατυχήματα μεγάλης έκτασης σε εγκαταστάσεις ή μονάδες, λόγω της ύπαρξης επικίνδυνων ουσιών» (ΦΕΚ 354Β'/17-2-2016)
62. ΚΥΑ 62952/5384/2016 «Έγκριση Εθνικού Σχεδίου Διαχείρισης Επικίνδυνων Αποβλήτων (ΕΣΔΕΑ), σύμφωνα με το άρθρο 31του ν. 4342/2015»(ΦΕΚ 4326Β/30-12-2017).
63. Υ.Α. 1299 10-04-2003 «Έγκριση του από 7.4.2003 Γενικού Σχεδίου Πολιτικής Προστασίας με τη συνθηματική λέξη "ΞΕΝΟΚΡΑΤΗΣ". (ΦΕΚ 423/Β'/2003)
64. Υ.Α. 3384/9-6-2006 «Συμπλήρωση του Γενικού Σχεδίου Πολιτικής Προστασίας με τη συνθηματική λέξη «ΞΕΝΟΚΡΑΤΗΣ» με το Ειδικό Σχέδιο «Διαχείρισης Ανθρώπινων Απωλειών» (ΦΕΚ 776/Α'/2006)
65. ΥΑ 29310 οικ. Φ.109.1/27-6-2014 «Οργάνωση, Διάρθρωση Λειτουργία Ενιαίου Συντονιστικού Κέντρου Επιχειρήσεων (Ε.Σ.Κ.Ε.)» (ΦΕΚ 1869 Β/2014)
66. Υ.Α. οικ.3828/ΤΣΕΠ31.1/8-11-95 «Αναδιοργάνωση υπηρεσιών Υ.Α.Σ υ187 » (ΦΕΚ954Β)
67. Υ.Α. οικ.7235/Α311/16-09-2008 «Αναδιοργάνωση Υπηρεσιών της Υπηρεσίας Αποκατάστασης Σεισμόπληκτων» (ΦΕΚ1997Β)
68. Υ.Α. οικ. 5423 /Α314/3-6-2014 «Έλεγχος κτιρίων μετά την εκδήλωση σεισμού» (ΦΕΚ1443Β)
69. Υ.Α. 1299/7-4-2003 «Έγκριση Υπουργού Εσωτερικών του Γενικού Σχεδίου Πολιτικής Προστασίας με τη συνθηματική λέξη "Ξενοκράτης"» (ΦΕΚ 423 Β/2003)
70. Υ.Α. 57654/23-05-2017 «Ρύθμιση ειδικότερων θεμάτων λειτουργίας και διαχείρισης του Κεντρικού Ηλεκτρονικού Μητρώου Δημοσίων Συμβάσεων (ΚΗΜΔΗΣ)» (ΦΕΚ 1781Β/2017)
71. Εγκύκλιος ΥΠΕΧΩΔΕ Α.Π. 2189 από 29/5/2001 «Προσεισμικός έλεγχος κτιρίων κοινωφελούς χρήσης»
72. Α.Π. 2300/29-03-2015 έγγραφο ΓΓΠΠ «Θεσμικό πλαίσιο και κατευθυντήριες οδηγίες για την κήρυξη περιοχών σε κατάσταση έκτακτης ανάγκης Πολιτικής Προστασίας» (ΑΔΑ: ΩΜΣΚ465ΦΘΕ-7ΒΞ)
73. ΔΑΕΦΚ/οικ 1262 /Α/Α42/31-12-2014 «Έγκριση του Σχεδίου Δράσης της Διεύθυνσης Αποκατάστασης Επιπτώσεων Φυσικών Καταστροφών για την αντιμετώπιση εκτάκτων αναγκών από την εκδήλωση σεισμικών φαινομένων»
74. ΔΑΕΦΚ/οικ.2597/Α326/9-6-2015 «Ορισμός υπαλλήλων των Περιφερειών ως συνδέσμων με την Δ.Α.Ε.Φ.Κ.»
75. Δ1δ/ΓΠοικ.85651/16-11-2017(ΑΔΑ: Ψ3ΝΥ465ΦΥΟ-ΥΜ4)
76. Α.Π. 2189/29-05-2001 έγγραφο του Υ.ΠΕ.ΧΩ.Δ.Ε
77. Α.Π. 23964 Φ.159 ΠΣΕΑ 9/7/2004 Έγγραφο Αρχηγείου ΠΣ
78. Α.Π. 7872/31-12-1997 «Σχεδιασμός έκτακτης ανάγκης για κοινωφελή κτίρια σε επίπεδο Νομού» έγγραφο του Υ.ΠΕ.ΧΩ.Δ.Ε
79. Α.Π. 180/18-11-2008 έγγραφο του Υπουργείου Εθνικής Παιδείας και Θρησκευμάτων/Δ/νση ΠΑΜ/ΠΣΕΑ
80. Α.Π.9032/14-12-2016 έγγραφο της Δ/νσης Σχεδιασμού & Αντιμετώπισης Εκτάκτων Αναγκών της ΓΓΠΠ
81. Α.Π.4927/5-07-2016 και 6044/25-08-2016 έγγραφα της Δ/νσης Σχεδιασμού & Αντιμετώπισης Εκτάκτων Αναγκών της ΓΓΠΠ
82. Α.Π. 4017/ 5-6-2014 έγγραφο το Εθνικό Κέντρο Κοινωνικής Αλληλεγγύης (Ε.Κ.Κ.Α.)
83. Δ1δ/ΓΠοικ.85651/16-11-2017 εγκύκλιο του Υπουργείου Υγείας (ΑΔΑ: Ψ3ΝΥ465ΦΥΟ-ΥΜ4)
84. ΔΑΕΦΚ/οικ.2597/Α326/9-06-2015 έγγραφο ΔΑΕΦΚ
85. 7575/18-10-2016 Απόφαση του Αναπληρωτή Υπουργού Εσωτερικών (ΦΕΚ 3591/Β'/4-11-2016, ΑΔΑ: 6ΖΞΖ465ΦΘΕ-ΚΜΤ)
86. 8332/21-11-2016 έγγραφό της Δ/νσης Σχεδιασμού & Αντιμετώπισης Εκτάκτων Αναγκών της ΓΓΠΠ
87. 2300/29-03-2016 έγγραφο της Δ/νσης Σχεδιασμού & Αντιμετώπισης Εκτάκτων Αναγκών της ΓΓΠΠ - ΑΔΑ: ΩΜΣΚ465ΦΘΕ-7ΒΞ).
88. Α.Π. 2/52145/0026/01-07-2014 (ΑΔΑ: 7ΡΝΩΗ-ΨΟ2)
89. Α.Π. 2/86104/0026/11-09-2017 έγγραφο του Γενικού Λογιστηρίου του Κράτους (ΓΛΚ) (ΑΔΑ.:7ΡΝΩΗ-ΨΟ2)

90. **Α.Π. 15299/17-03-2107** απόφασης του Υπουργού Μεταφορών και Υποδομών
91. **Α.Π. 20703/13-07-2015** έγγραφο της Δ/νσης Προσωπικού Τοπικής Αυτοδιοίκησης του Υπουργείου Εσωτερικών
92. **Α.Π.5420/22-02-2016** έγγραφο της Γεν. Δ/νσης Αποκέντρωσης & Τοπικής Αυτοδιοίκησης του Υπουργείου Εσωτερικών με θέμα «Προγραμματισμός Προσλήψεων έκτακτου προσωπικού έτους 2016 στους ΟΤΑ Α & Β Βαθμού και τα ΝΠΙΔ αυτών»
93. **Α.Π. 7057/25-02-2015** έγγραφο της Γεν. Δ/νσης Αποκέντρωσης & Τοπικής Αυτοδιοίκησης του Υπουργείου Εσωτερικών με θέμα «Προγραμματισμός Προσλήψεων έκτακτου προσωπικού έτους 2015 στους ΟΤΑ Α & Β Βαθμού και τα ΝΠΙΔ αυτών» (ΑΔΑ ΒΜΑΛ465ΦΘΕ-Κ95)
94. **Α.Π. 3948/06-02-2017** έγγραφο της Γεν. Δ/νσης Αποκέντρωσης & Τοπικής Αυτοδιοίκησης του Υπουργείου Εσωτερικών με θέμα «Προγραμματισμός Προσλήψεων έκτακτου προσωπικού έτους 2017 στους ΟΤΑ Α & Β Βαθμού και τα ΝΠΙΔ αυτών»(ΑΔΑ:7Μ3Α465ΧΘ7-Υ30).
95. **Α.Π. 3449/05-02-2018** έγγραφο της Γεν. Δ/νσης Αποκέντρωσης & Τοπικής Αυτοδιοίκησης του Υπουργείου Εσωτερικών με θέμα «Προγραμματισμός Προσλήψεων έκτακτου προσωπικού έτους 2018 στους ΟΤΑ Α & Β Βαθμού και τα ΝΠΙΔ αυτών»(ΑΔΑ: ΨΡΔΜ465ΧΘ7-9ΘΩ)
96. **υπ. αριθμ. 187/2015** Γνωμοδότηση του Α2 Τμήματος Διακοπών του Ν.Σ.Κ
97. **Α.Π. 6776/5-10-2015 και 7026/14-10-2015** έγγραφα της Δ/νσης Διεθνών Σχέσεων, Εθελοντισμού – Εκπαίδευσης και Εκδόσεων της ΓΓΠΠ
98. **Α.Π.7910/08-11-2017** έγγραφό της Δ/νσης Σχεδιασμού & Αντιμετώπισης υ917 Εκτάκτων Αναγκών της ΓΓΠΠ
99. **Α.Π.1764/12-03-09** έγγραφο της Δ/νσης Σχεδιασμού & Αντιμετώπισης Εκτάκτων Αναγκών της ΓΓΠΠ
100. **Δ16γ/08/264/Γ/2014** «Σύσταση Μονίμων Επιστημονικών Επιτροπών του ΟΑΣΠ» (ΦΕΚ 2019/Β’/2014)
101. **ΔΝΣα/49717/Φ.50κ/17** «Τροποποίηση της υπ’ αριθμ. πρωτ.: Δ16γ/08/ 264/Γ/3.7.2014 υπουργικής απόφασης «Σύσταση Μονίμων Επιστημονικών Επιτροπών του ΟΑΣΠ» (Β’ 2019) και Συγκρότηση Μόνιμης Ειδικής Επιστημονικής Επιτροπής Εκτίμησης Σεισμικής Επικινδυνότητας και Αξιολόγησης Σεισμικού Κινδύνου του ΟΑΣΠ» (ΦΕΚ 714/ΥΟΔΔ/2017)
102. **Φ.595/231238/Σ.779/22-5-2014** έγγραφα του ΓΕΕΘΑ / Δνση Α6
103. **Δ28/ΓΠ25803/1457/27-3-2013** Έγγραφο του Υπουργείου Εργασίας, Κοινωνικής Ασφάλισης και Κοινωνικής Αλληλεγγύης / Γεν Δ/νση Πρόνοιας
104. **Δ16/ΓΠοικ.85651/16-11-2017** εγκύκλιο με θέμα «Λήψη μέτρων διασφάλισης της Δημόσιας Υγείας μετά από έντονα καιρικά και πλημμυρικά φαινόμενα» (ΑΔΑ: Ψ3ΝΥ465ΦΥΟ-ΥΜ4)
105. **ΔΑΕΦΚ/οικ.1262/Α/Α42/31-12-2014** έγγραφο του Υπουργείου Υποδομών & Μεταφορών
106. **ΔΑΕΦΚ 5196/Α42/7-12-2016** έγγραφο του Υπουργείου Υποδομών & Μεταφορών
107. **Α.Π.8149/16-12-2014** Απόφαση του Γενικού Γραμματέα Πολιτικής Προστασίας (ΑΔΑ: ΩΘΘΨΙ-ΛΧΦ)
108. **Α.Π. 6128/30-08-2017** εγκύκλιο με θέμα “Εφαρμογές και δυνατότητες του ευρωπαϊκού προγράμματος Copernicus Emergency Management Service”
109. **Α.Π. 8878/08-12-2017** έγγραφο ΓΓΠΠ Η 2η Έκδοση του Ειδικού Σχεδίου Διαχείρισης Ανθρώπινων Απωλειών
110. **Εγκύκλιος Αρ.10 ΑΠ. 7207/7-03-2017** έγγραφο του ΥΠ.ΕΣ. (ΑΔΑ: Ψ65Π465ΧΘ7-4Ε8)
111. **Α.Π.17939/30-05-2017** έγγραφο του ΥΠ.ΕΣ. (ΑΔΑ: 7ΖΜΥ465ΧΘ7-ΙΥΜ)
112. **ΦΕΚ 1669/Β’ /27-7-2011**), Κανονισμό Ασφάλισης Ζωικού Κεφαλαίου του ΕΛΓΑ
113. **Α.Π. 3854/10-06-2015** έγγραφό της Δ/νσης Σχεδιασμού & Αντιμετώπισης Εκτάκτων Αναγκών της ΓΓΠΠ
114. **Α.Π. 2018/09-03-2018** έγγραφο ΓΓΠΠ (ΑΔΑ: 624Π465ΧΘ7-Δ6Ν) «Σχέδιο δράσεων Πολιτικής Προστασίας για την αντιμετώπιση κινδύνων από την εκδήλωση σεισμών»
115. **ΚΥΑ 5808/2-3-2018** (ΦΕΚ 772/Β’ /2018) «Καθορισμός των αρμοδίων οργάνων και της διαδικασίας χορήγησης οικονομικής ενίσχυσης πολιτών που πλήττονται από φυσικές καταστροφές»
116. **ΚΥΑ 33862/6-05-2019** (ΦΕΚ 1699/Β’ /2019) «Διαδικασία χορήγησης οικονομικής ενίσχυσης πολιτών που πλήττονται από φυσικές καταστροφές.»
117. **Φ.201.011.422.Α1/06-09-2018** έγγραφο Υπουργείου Παιδείας, Έρευνας & Θρησκευμάτων «Εφαρμογή οδηγιών Πολιτικής Προστασίας και Πολιτικής Άμυνας στις Σχολικές Μονάδες»
118. **176860/Ν1/22-10-2018** έγγραφο της Αυτοτελούς Δ/νσης Ιδιωτικής Εκπαίδευσης του Υπουργείου Παιδείας, Έρευνας & Θρησκευμάτων
119. **ΓΔΑΕΦΚ/ οικ. 288 /ΓΔβ1/14-05-2018** έγγραφο της ΓΔΑΕΦΚ (ΑΔΑ: ΩΧΜΧ465ΧΘΞ-Β17) «Επιτροπές ελέγχου κτιρίων μετά από φυσικές καταστροφές στον ελληνικό χώρο».
120. **Ν. 4597/2019** «Για την κύρωση των Συμβάσεων Παραχώρησης που έχουν συναφθεί μεταξύ του Ελληνικού Δημοσίου και των Οργανισμών Λιμένος Α.Ε. Διατάξεις για τη λειτουργία του συστήματος λιμενικής διακυβέρνησης και άλλες διατάξεις.» ΦΕΚ 35/Α’ /2019
121. **Ν. 4633/2019** «Σύσταση Εθνικού Οργανισμού Δημόσιας Υγείας (ΕΟΔΥ), ρυθμίσεις για τα προϊόντα καπνού, άλλα ζητήματα του Υπουργείου Υγείας και λοιπές διατάξεις» ΦΕΚ 161/Α’ /2019
122. **Ν. 4602/2019** «Έρευνα, εκμετάλλευση και διαχείριση του γεωθερμικού δυναμικού της Χώρας, σύσταση Ελληνικής Αρχής Γεωλογικών και Μεταλλευτικών Ερευνών, ιδιοκτησιακός διαχωρισμός

- δικτύων διανομής φυσικού αερίου και άλλες διατάξεις.» ΦΕΚ 45/Α'/2019
123. Ν. **4622/2019** «Επιτελικό Κράτος: οργάνωση, λειτουργία και διαφάνεια της Κυβέρνησης, των κυβερνητικών οργάνων και της κεντρικής δημόσιας διοίκησης.» ΦΕΚ 133/Α'/2019
124. Ν. **4605/2019** «Εναρμόνιση της ελληνικής νομοθεσίας με την Οδηγία (ΕΕ) 2016/943 του Ευρωπαϊκού Κοινοβουλίου και του Συμβουλίου της 8ης Ιουνίου 2016 σχετικά με την προστασία της τεχνολογίας και των επιχειρηματικών πληροφοριών που δεν έχουν αποκαλυφθεί (εμπορικό απόρρητο) από την παράνομη απόκτηση, χρήση και αποκάλυψή τους (ΕΕL 157 της 15.6.2016) Μέτρα για την επιτάχυνση του έργου του Υπουργείου Οικονομίας και Ανάπτυξης και άλλες διατάξεις.» ΦΕΚ 52/Α'/2019
125. **Δ1/ΓΠοικ.53542/17-07-2019 Εγκύκλιος** (ΑΔΑ: ΨΦΙ1465ΦΥΟ-Φ1Δ) «Λήψη μέτρων διασφάλισης της Δημόσιας Υγείας μετά από έντονα καιρικά και πλημμυρικά φαινόμενα»
126. **3955/ 21-01-2019** έγγραφο του Υπουργείου Εσωτερικών (ΑΔΑ:6Μ5Δ465ΧΘ7-3Χ7 «Προγραμματισμός προσλήψεων έκτακτου προσωπικού έτους 2019 στους ΟΤΑ α' και β' Βαθμού και στα ΝΠΙΔ αυτών»
127. **ΚΥΑ 43726/2019** «Παροχή μέσων ατομικής προστασίας σε υπαλλήλους των ΟΤΑ α' και β' βαθμού και των νομικών προσώπων αυτών και μέτρα προληπτικής ιατρικής.» (ΦΕΚ 2208/Β'/2019).
128. **Δ16/ΓΠ οικ.16330/28-02-2019** έγγραφο με θέμα «Λήψη μέτρων διασφάλισης της ποιότητας του νερού ανθρώπινης κατανάλωσης μετά από έντονες βροχοπτώσεις και πλημμύρες»
129. **ΑΠ. 8202/07-11-2018** έγγραφο ΓΓΠΠ «Ενημέρωση σχετικά με την διακοπή των μαθημάτων λόγω εκτάκτων αναγκών»

ΠΑΡΑΡΤΗΜΑ Β – ΑΚΡΩΝΥΜΙΑ

Ακρωνύμια

- 199 Σ.Ε.Κ.Υ.Π.Σ** Συντονιστικό Επιχειρησιακό Κέντρο Πυροσβεστικού Σώματος
- Copernicus/ EMS** Copernicus/Emergency Management System
- E.R.C.C** Κέντρο Συντονισμού Αντιμετώπισης Έκτακτων Αναγκών της Ευρωπαϊκής Ένωσης
- J.R.C** Κοινό Ερευνητικό Κέντρο της Ε.Ε.
- A.Δ.ΜΗ.Ε Α.Ε** Ανεξάρτητος Διαχειριστής Μεταφοράς Ηλεκτρικής Ενέργειας Α.Ε
- Γ.Γ.Δ.Ε** Γενική Γραμματεία Δημοσίων Έργων
- Γ.Γ.Π.Π** Γενική Γραμματεία Πολιτικής Προστασίας
- Γ.Δ.Α.Ε.Φ.Κ - Δ.Α.Ε.Φ.Κ** Γενική Διεύθυνση και Διευθύνσεις Αποκατάστασης Επιπτώσεων Φυσικών Καταστροφών
- Γ.Ε.ΕΘ.Α/ΕΘ.Κ.ΕΠΙΧ** Γενικό Επιτελείο Εθνικής Αμύνης/ Εθνικό Κέντρο Επιχειρήσεων
- Γ.Λ.Κ** Γενικού Λογιστηρίου του Κράτους
- Δ.Ε.Δ.Δ.Η.Ε Α.Ε** Διαχειριστής Ελληνικού Δικτύου Διανομής Ηλεκτρικής Ενέργειας Α.Ε
- Δ.Ε.Σ.Φ.Α Α.Ε** Διαχειριστής Εθνικού Συστήματος Φυσικού Αερίου Α.Ε
- Δ.Ε.Υ.Α** Δημοτική Επιχείρηση Ύδρευσης και Αποχέτευσης
- Ε.Α.Α.ΔΗ.ΣΥ.** Ενιαία Ανεξάρτητη Αρχή Δημοσίων Συμβάσεων
- Ε.Α.Γ.Μ.Ε.** Ελληνική Αρχή Γεωλογικών και Μεταλλευτικών Ερευνών
- Ε.Ε.Σ.Σ.Τ.Υ Α.Ε** Ελληνική Εταιρεία Συντήρησης Σιδηροδρομικού Τροχαίου Υλικού Α.Ε.
- Ε.Κ.Α.Β** Εθνικό Κέντρο Άμεση Βοήθειας
- Ε.Κ.Α.Β/Ο.ΔΙ.Κ** Εθνικό Κέντρο Άμεση Βοήθειας /Ομάδα Διαχείρισης Κρίσεων
- Ε.Κ.ΑΒ/ Ε.Τ.Ι.Κ.** Εθνικό Κέντρο Άμεση Βοήθειας/ Ειδικό Τμήμα Ιατρικής Καταστροφών
- Ε.Κ.Κ.Α** Εθνικό Κέντρο Κοινωνικής Αλληλεγγύης
- Ε.Μ.Α.Κ** Ειδική Μονάδα Αντιμετώπισης Καταστροφών
- Ε.Ο.Δ.Υ.** Εθνικός Οργανισμός Δημόσιας Υγείας
- Ε.Σ.Κ.Ε** Ενιαίο Συντονιστικό Κέντρο Επιχειρήσεων.
- Ε.Σ.Κ.Ε/ Σ.ΚΕ.Δ.** Ενιαίο Συντονιστικό Κέντρο Επιχειρήσεων/ Συντονιστικό Κέντρο Δασοπυρόσβεσης
- Ε.ΣΥ.Δ.Υ** Εθνικό Συμβούλιο Δημόσιας Υγείας
- Ε.Υ.Δ.Ε** Ειδική Υπηρεσία Δημοσίων Έργων
- ΕΛ.ΑΣ/Ε.Σ.Κ.Ε.ΔΙ.Κ.** Ελληνική Αστυνομία/ Ενιαίο Συντονιστικό Κέντρο Επιχειρήσεων και Διαχείρισης Κρίσεων

ΕΛ.Γ.Α Ελληνικός Οργανισμός Γεωργικών Ασφαλίσεων
Ε.Υ.Δ.Α.Π. ΑΕ Επιχείρηση Ύδρευσης Αποχέτευσης Πρωτεύουσας
Κ.Ε.Π.Π/Ε.Σ.ΚΕ Κέντρο Επιχειρήσεων Πολιτικής Προστασίας/ Εθνικό Συντονιστικό Κέντρο Επιχειρήσεων
Κ.Σ.Ο.Π.Π Κεντρικό Συντονιστικό Όργανο πολιτικής Προστασίας
Λ.Σ-ΕΛ.ΑΚΤ Λιμενικό Σώμα/Ελληνική Ακτοφυλακή
Ο.Π.Ε.Κ.Ε.Π.Ε Οργανισμός Πληρωμών & Ελέγχου Κοινοτικών Ενισχύσεων Προσανατολισμού & Εγγυήσεων
Ο.Σ.Ε Α.Ε Οργανισμός Σιδηροδρόμων Ελλάδος
Ο.Τ.Α Οργανισμός Τοπικής Αυτοδιοίκησης
ΠΕ.ΠΥ.Δ./ ΠΕ.Κ.Ε. Περιφερειακή Πυροσβεστική Διοίκηση/ Περιφερειακό Κέντρο Επιχειρήσεων
Σ.Δ.Α.Α Σχέδιο Διαχείρισης Ανθρώπινων Απωλειών
Σ.ΟΠ.Π Συντονιστικό Όργανο Πολιτικής Προστασίας Περιφερειακών Ενοτήτων
Σ.Τ.Ο Συντονιστικό Τοπικό Όργανο των Δήμων.
ΥΠ.Ε.Ξ/ΜΔΚ Υπουργείο Εξωτερικών/ Μονάδα Διαχείρισης Κρίσεων
ΥΠ.ΕΣ Υπουργείο Εσωτερικών

Παρακαλούμε όπως εγκρίνετε την επικαιροποίηση του Σχεδίου Αντιμετώπισης Εκτάκτων Αναγκών και άμεσης/βραχείας Διαχείρισης των συνεπειών από την εκδήλωση Σεισμών, όπως αναλυτικά αναφέρεται παραπάνω.

**Ο ΠΡΟΙΣΤΑΜΕΝΟΣ ΑΥΤΟΤΕΛΟΥΣ
ΤΜΗΜΑΤΟΣ ΠΟΛΙΤΙΚΗΣ ΠΡΟΣΤΑΣΙΑΣ**

ΠΑΠΑΔΟΠΟΥΛΟΣ ΒΑΣΙΛΗΣ



6ο ΘΕΜΑ

ΕΛΛΗΝΙΚΗ ΔΗΜΟΚΡΑΤΙΑ
ΝΟΜΟΣ ΑΤΤΙΚΗΣ
ΔΗΜΟΣ ΑΧΑΡΝΩΝ
ΑΥΤΟΤΕΛΕΣ ΤΜΗΜΑ ΠΟΛΙΤΙΚΗΣ ΠΡΟΣΤΑΣΙΑΣ &
ΔΙΑΧΕΙΡΙΣΗΣ ΚΡΙΣΕΩΝ

Ολυμπιονίκη Χρ.Μάντικα (τέρμα)

Τ.Κ. 13677, Αχαρνές

Τηλ.: (+30)2102435665

Fax: (+30)2102435667

e-mail: p.prostasia.axarnai@gmail.com

Βαθμό προτεραιότητας: «Κοινό»

Χρόνο διατήρησης του εγγράφου στο αρχείο:

(Διηνεκές)

Αχαρνές, 22/02/2024

Προς: 1. Πρόεδρο Δημοτικού Συμβουλίου
2. Αυτοτελές τμήμα υποστήριξης
των πολιτικών οργάνων

ΕΙΣΗΓΗΣΗ

ΘΕΜΑ: «Επικαιροποίηση του Σχεδίου Αντιμετώπισης εκτάκτων Αναγκών από την εκδήλωση Χιονοπτώσεων και Παγετού του Δήμου Αχαρνών.»

Σας διαβιβάζουμε την επικαιροποίηση του σχεδίου Αντιμετώπισης εκτάκτων αναγκών από την εκδήλωση Χιονοπτώσεων και Παγετού του Δήμου μας και παρακαλούμε όπως το εξετάσετε και το εγκρίνετε στην προσεχή συνεδρίαση του Δημοτικού Συμβουλίου.

Στην εν λόγω επικαιροποίηση, τα στοιχεία παραμένουν ίδια με την υπ αρ. 80/21167/2021 **(ΑΔΑ: 9ΙΓΩΩΨ8-1ΞΖ)** προγενέστερη απόφαση του Δημοτικού Συμβουλίου με θέμα: «Σχέδιο Αντιμετώπισης εκτάκτων Αναγκών από την εκδήλωση Χιονοπτώσεων και Παγετού Δήμου Αχαρνών.»

Επίσης ίδια παραμένουν τα δημογραφικά στοιχεία του Δήμου μας καθώς διαφέρουν οι θέσεις των αντιδημάρχων.

Τέλος, η εισήγηση του Αυτοτελούς Τμήματος Πολιτικής Προστασίας & Διαχείρισης Κρίσεων, που αφορά στην «Επικαιροποίηση του σχεδίου Αντιμετώπισης εκτάκτων αναγκών από την εκδήλωση Χιονοπτώσεων και Παγετού του Δήμου Αχαρνών, έχει ως ακολούθως:



ΔΗΜΟΣ ΑΧΑΡΝΩΝ

**ΣΧΕΔΙΟ ΑΝΤΙΜΕΤΩΠΙΣΗΣ ΕΚΤΑΚΤΩΝ ΑΝΑΓΚΩΝ ΚΑΙ ΑΜΕΣΗ/ΒΡΑΧΕΙΑ ΔΙΑΧΕΙΡΙΣΗ
ΤΩΝ ΣΥΝΕΠΕΙΩΝ ΑΠΟ ΕΚΔΗΛΩΣΗ ΧΙΟΝΟΠΤΩΣΕΩΝ ΚΑΙ ΠΑΓΕΤΟΥ ΤΟΥ ΔΗΜΟΥ
ΑΧΑΡΝΩΝ**

**ΣΥΜΦΩΝΑ ΜΕ ΤΑ ΟΡΙΖΟΜΕΝΑ ΣΤΟ
ΓΕΝΙΚΟ ΣΧΕΔΙΟ ΠΟΛΙΤΙΚΗΣ ΠΡΟΣΤΑΣΙΑΣ
ΜΕ ΤΗΝ ΚΩΔΙΚΗ ΟΝΟΜΑΣΙΑ
«ΒΟΡΕΑΣ»**

ΔΗΜΟΣ ΑΧΑΡΝΩΝ - ΘΡΑΚΟΜΑΚΕΔΟΝΩΝ

Με το Σχέδιο Αντιμετώπισης Εκτάκτων Αναγκών και Άμεσης/Βραχείας Διαχείρισης των Συνεπειών από την Εκδήλωση Χιονοπτώσεων και Παγετού του Δήμου Αχαρνών επιδιώκεται η άμεση και συντονισμένη απόκριση των εμπλεκόμενων φορέων σε Τοπικό επίπεδο για την αποτελεσματική αντιμετώπιση εκτάκτων αναγκών από την εκδήλωση Χιονοπτώσεων και Παγετού και την άμεση διαχείριση των συνεπειών τους.

Στο πλαίσιο αυτό, στο παρόν σχέδιο δόθηκε η κωδική ονομασία «ΒΟΡΕΑΣ» χάριν συντομίας και διαφοροποίησής του από άλλα σχέδια. Ο Βορέας ήταν ο θεός του βόρειου ανέμου και του χειμώνα, του χιονιού και του πάγου.

Έγκριση και έναρξη ισχύος του παρόντος Σχεδίου

Η ισχύς του παρόντος Σχεδίου Αντιμετώπισης Εκτάκτων Αναγκών και Άμεσης/Βραχείας Διαχείρισης Συνεπειών από την Εκδήλωση Χιονοπτώσεων και Παγετού του Δήμου Αχαρνών αρχίζει από την ημερομηνία έγκρισής του από το Δημοτικό Συμβούλιο.

Με την έκδοση του παρόντος προγενέστερα σχέδια παύουν να ισχύουν.

ΕΓΚΡΙΝΕΤΑΙ

...../...../2024

Για το Δημοτικό Συμβούλιο Δήμου Αχαρνών

Ο ΔΗΜΑΡΧΟΣ

Σπυρίδων Βρεττός

ΠΙΝΑΚΑΣ ΠΕΡΙΕΧΟΜΕΝΩΝ

ΈΓΚΡΙΣΗ ΚΑΙ ΈΝΑΡΞΗ ΙΣΧΥΟΣ ΤΟΥ ΠΑΡΟΝΤΟΣ ΣΧΕΔΪΟΥ.....	4
ΠΡΟΛΟΓΟΣ	
ΓΕΝΙΚΑ ΣΤΟΙΧΕΙΑ ΤΟΥ ΔΗΜΟΥ ΑΧΑΡΝΩΝ	11
1.1 ΙΣΤΟΡΙΚΟ ΣΥΝΤΑΞΗΣ ΠΡΟΗΓΟΥΜΕΝΩΝ ΕΚΔΟΣΕΩΝ	12
1.2 ΧΑΡΑΚΤΗΡΙΣΜΟΣ ΒΑΘΜΟΥ ΑΣΦΑΛΕΙΑΣ:	12
1.3 ΠΙΝΑΚΑΣ ΔΙΑΝΟΜΗΣ	12
1.4 ΈΝΑΡΞΗ ΙΣΧΥΟΣ ΚΑΙ ΕΞΟΥΣΙΟΔΟΤΗΣΗ ΕΦΑΡΜΟΓΗΣ ΤΟΥ ΣΧΕΔΪΟΥ	13
1.5 ΟΔΗΓΙΕΣ ΓΙΑ ΤΗΝ ΕΝΕΡΓΟΠΟΪΣΗ ΚΑΙ ΕΦΑΡΜΟΓΗ ΤΟΥ ΣΧΕΔΪΟΥ	13
ΜΕΡΟΣ 2. ΣΚΟΠΟΣ / ΣΤΟΧΟΙ / ΑΝΑΛΥΣΗ ΚΙΝΔΥΝΟΥ / ΙΔΕΑ ΕΠΙΧΕΙΡΗΣΕΩΝ.....	14
2.1 ΣΚΟΠΟΣ	14
2.2 ΑΝΤΙΚΕΙΜΕΝΙΚΟΪ ΣΤΟΧΟΙ	14
2.3 ΑΝΑΛΥΣΗ ΚΙΝΔΥΝΟΥ – ΚΑΤΑΣΤΑΣΗ – ΠΑΡΑΔΟΧΕΣ – ΠΡΟΫΠΟΘΕΣΕΙΣ- ΠΑΡΑΜΕΤΡΟΙ ΣΧΕΔΙΑΣΜΟΥ.....	14
2.3.1 Ανάλυση Κινδύνου.....	14
2.3.2 Κατάσταση – Παραδοχές – Προϋποθέσεις- Παράμετροι Σχεδιασμού	15
2.4 ΙΔΕΑ ΕΠΙΧΕΙΡΗΣΕΩΝ.....	16
ΜΕΡΟΣ 3. ΡΟΛΟΙ, ΑΡΜΟΔΙΟΤΗΤΕΣ ΚΑΙ ΚΥΡΙΕΣ ΔΡΑΣΕΙΣ ΤΟΥ ΔΗΜΟΥ ΑΧΑΡΝΩΝ, ΓΙΑ ΤΗΝ ΑΝΤΙΜΕΤΩΠΙΣΗ ΕΚΤΑΚΤΩΝ ΑΝΑΓΚΩΝ ΚΑΙ ΤΗΝ ΑΜΕΣΗ/ΒΡΑΧΕΙΑ ΔΙΑΧΕΙΡΙΣΗ ΣΥΝΕΠΕΪΩΝ ΑΠΟ ΤΗΝ ΕΚΔΗΛΩΣΗ ΧΙΟΝΟΠΤΩΣΕΩΝ ΚΑΙ ΠΑΓΕΤΟΥ	17
3.1 ΠΡΟΠΑΡΑΣΚΕΥΑΣΤΙΚΕΣ ΔΡΑΣΕΙΣ ΤΟΥ ΔΗΜΟΥ ΑΧΑΡΝΩΝ	18
3.2 ΠΡΟΠΑΡΑΣΚΕΥΑΣΤΙΚΗ ΣΥΓΚΛΗΣΗ ΣΥΝΤΟΝΙΣΤΙΚΟΥ ΤΟΠΙΚΟΥ ΟΡΓΑΝΟΥ ΤΟΥ ΔΗΜΟΥ ΑΧΑΡΝΩΝ (ΣΤΟ) ΓΙΑ ΤΗΝ	
ΕΤΟΙΜΟΤΗΤΑ ΑΝΤΙΜΕΤΩΠΙΣΗΣ ΚΙΝΔΥΝΩΝ ΑΠΟ ΤΗΝ ΕΚΔΗΛΩΣΗ ΧΙΟΝΟΠΤΩΣΕΩΝ ΚΑΙ ΠΑΓΕΤΟΥ	19
3.3 ΔΡΑΣΕΙΣ ΑΥΞΗΜΕΝΗΣ ΕΤΟΙΜΟΤΗΤΑΣ ΤΟΥ ΔΗΜΟΥ ΑΧΑΡΝΩΝ ΓΙΑ ΤΙΣ ΠΕΡΙΟΧΕΣ ΠΟΥ ΠΡΟΒΛΕΠΕΤΑΙ ΑΠΟ ΤΗΝ ΕΜΥ Η ΕΚΔΗΛΩΣΗ ΈΝΤΟΝΩΝ	
ΚΑΙΡΙΚΩΝ ΦΑΙΝΟΜΕΝΩΝ (ΧΙΟΝΟΠΤΩΣΕΩΝ ΚΑΙ ΠΑΓΕΤΟΥ)	21
3.4 ΔΡΑΣΕΙΣ ΤΟΥ ΔΗΜΟΥ ΑΧΑΡΝΩΝ ΓΙΑ ΤΗΝ ΑΝΤΙΜΕΤΩΠΙΣΗ ΚΙΝΔΥΝΩΝ ΜΕΤΑ ΤΗΝ ΕΚΔΗΛΩΣΗ ΧΙΟΝΟΠΤΩΣΕΩΝ ΚΑΙ ΠΑΓΕΤΟΥ.	21
3.5 ΔΡΑΣΕΙΣ ΤΟΥ ΔΗΜΟΥ ΑΧΑΡΝΩΝ ΣΤΗΝ ΑΜΕΣΗ/ΒΡΑΧΕΙΑ ΔΙΑΧΕΙΡΙΣΗ ΣΥΝΕΠΕΪΩΝ ΜΕΤΑ ΤΗΝ ΕΚΔΗΛΩΣΗ ΧΙΟΝΟΠΤΩΣΕΩΝ ΚΑΙ ΠΑΓΕΤΟΥ.	
.....	23
3.6 ΣΥΓΚΛΗΣΗ ΣΥΝΤΟΝΙΣΤΙΚΩΝ ΤΟΠΙΚΩΝ ΟΡΓΑΝΩΝ ΤΟΥ ΔΗΜΟΥ ΑΧΑΡΝΩΝ (ΣΤΟ) ΜΕΤΑ ΤΗΝ ΕΚΔΗΛΩΣΗ ΧΙΟΝΟΠΤΩΣΕΩΝ ΚΑΙ ΠΑΓΕΤΟΥ, ΓΙΑ	
ΤΗΝ ΑΝΤΙΜΕΤΩΠΙΣΗ ΕΚΤΑΚΤΩΝ ΑΝΑΓΚΩΝ ΚΑΙ ΤΗΝ ΑΜΕΣΗ/ΒΡΑΧΕΙΑ ΔΙΑΧΕΙΡΙΣΗ ΤΩΝ ΣΥΝΕΠΕΪΩΝ	24
ΜΕΡΟΣ 4. ΣΥΣΤΗΜΑ ΚΙΝΗΤΟΠΟΙΗΣΗΣ ΠΟΛΙΤΙΚΗΣ ΠΡΟΣΤΑΣΙΑΣ ΔΗΜΟΥ ΑΧΑΡΝΩΝ	25
4.1 ΠΡΟΠΑΡΑΣΚΕΥΑΣΤΙΚΕΣ ΔΡΑΣΕΙΣ ΤΟΥ ΔΗΜΟΥ ΑΧΑΡΝΩΝ	25
4.1.1 Δήμαρχος Αχαρνών.....	25
4.1.2 Αντιδήμαρχος θεμάτων Πολιτικής Προστασίας	26
4.1.3 Αυτοτελές τμήμα Πολιτικής Προστασίας και Διαχείρισης κρίσεων του Δήμου Αχαρνών.....	26
4.1.4 Τεχνικές Υπηρεσίες του Δήμου Αχαρνών	27
4.1.5 Υπηρεσία Πρόνοιας του Δήμου	27
4.1.6 Οικονομικές Υπηρεσίες του Δήμου	27
4.1.7 Γραφείο Γεωργικής Ανάπτυξης του Δήμου	27
4.1.8 Πρόεδροι Τοπικών Κοινοτήτων Δήμου	27
4.2 ΠΡΟΠΑΡΑΣΚΕΥΑΣΤΙΚΗ ΣΥΓΚΛΗΣΗ ΣΥΝΤΟΝΙΣΤΙΚΟΥ ΤΟΠΙΚΟΥ ΟΡΓΑΝΟΥ ΤΟΥ ΔΗΜΟΥ ΑΧΑΡΝΩΝ (ΣΤΟ) ΓΙΑ ΤΗΝ ΕΤΟΙΜΟΤΗΤΑ	
ΑΝΤΙΜΕΤΩΠΙΣΗΣ ΚΙΝΔΥΝΩΝ ΑΠΟ ΤΗΝ ΕΚΔΗΛΩΣΗ ΧΙΟΝΟΠΤΩΣΕΩΝ ΚΑΙ ΠΑΓΕΤΟΥ	28
4.2.1 Δήμαρχος Αχαρνών.....	28
4.2.2 Αντιδήμαρχος θεμάτων Πολιτικής Προστασίας	28

4.2.3 Αυτοτελές τμήμα Πολιτικής Προστασίας και Διαχείρισης κρίσεων του Δήμου Αχαρνών.....	28
4.2.4 Γραμματέας του Συντονιστικού Τοπικού Οργάνου του Δήμου	28
4.3 ΔΡΑΣΕΙΣ ΑΥΞΗΜΕΝΗΣ ΕΤΟΙΜΟΤΗΤΑΣ ΤΟΥ ΔΗΜΟΥ ΑΧΑΡΝΩΝ ΓΙΑ ΤΙΣ ΠΕΡΙΟΧΕΣ ΠΟΥ ΠΡΟΒΛΕΠΕΤΑΙ ΑΠΟ ΤΗΝ ΕΜΥ Η ΕΚΔΗΛΩΣΗ ΎΠΟΝΟΜΩΝ ΚΑΙΡΙΑΚΩΝ ΦΑΙΝΟΜΕΝΩΝ (ΧΙΟΝΟΠΤΩΣΕΩΝ ΚΑΙ ΠΑΓΕΤΟΥ)	28
4.3.1 Δήμαρχος Αχαρνών.....	28
4.3.2 Αντιδήμαρχος θεμάτων Πολιτικής Προστασίας	29
4.3.3 Γραφείο Πολιτικής Προστασίας του Δήμου Αχαρνών.....	29
4.4 ΔΡΑΣΕΙΣ ΤΟΥ ΔΗΜΟΥ ΑΧΑΡΝΩΝ ΣΤΗΝ ΑΝΤΙΜΕΤΩΠΙΣΗ ΚΙΝΔΥΝΩΝ ΜΕΤΑ ΤΗΝ ΕΚΔΗΛΩΣΗ ΧΙΟΝΟΠΤΩΣΕΩΝ ΚΑΙ ΠΑΓΕΤΟΥ.....	29
4.4.1 Δήμαρχος Αχαρνών.....	29
4.4.2 Αντιδήμαρχος θεμάτων Πολιτικής Προστασίας	30
4.4.3 Αυτοτελές τμήμα Πολιτικής Προστασίας και Διαχείρισης κρίσεων του Δήμου Αχαρνών.....	30
4.4.4 Διεύθυνση Τεχνικών Υπηρεσιών του Δήμου	31
4.4.5 Διεύθυνση Οικονομικών Υπηρεσιών του Δήμου	31
4.4.6 Διεύθυνση Διοικητικών Υπηρεσιών του Δήμου	32
4.4.7 Υπηρεσία Πρόνοιας του Δήμου	32
4.4.8 Πρόεδροι Τοπικών Κοινοτήτων Δήμου	32
4.5 ΔΡΑΣΕΙΣ ΤΟΥ ΔΗΜΟΥ ΑΧΑΡΝΩΝ ΣΤΗΝ ΆΜΕΣΗ/ΒΡΑΧΕΙΑ ΔΙΑΧΕΙΡΙΣΗ ΤΩΝ ΣΥΝΕΠΕΙΩΝ ΜΕΤΑ ΤΗΝ ΕΚΔΗΛΩΣΗ ΧΙΟΝΟΠΤΩΣΕΩΝ ΚΑΙ ΠΑΓΕΤΟΥ	32
4.5.1 Δήμαρχος Αχαρνών.....	32
4.5.2 Αντιδήμαρχος θεμάτων Πολιτικής Προστασίας	33
4.5.3 Αυτοτελές τμήμα Πολιτικής Προστασίας και Διαχείρισης κρίσεων του Δήμου Αχαρνών.....	33
4.5.4 Τεχνικές Υπηρεσίες του Δήμου	33
4.5.5 Διεύθυνση Διοικητικών Υπηρεσιών του Δήμου	33
4.5.6 Διεύθυνση Οικονομικών Υπηρεσιών του Δήμου	33
4.5.7 Πρόεδροι Τοπικών Κοινοτήτων Δήμου Αχαρνών.....	34
ΜΕΡΟΣ 5. ΕΠΙΚΟΙΝΩΝΙΕΣ ΚΑΙ ΡΟΗ ΠΛΗΡΟΦΟΡΙΩΝ	34
5.1 ΜΕΣΑ ΕΠΙΚΟΙΝΩΝΙΑΣ	34
5.2 ΡΟΗ ΠΛΗΡΟΦΟΡΙΩΝ	34
5.2.1 Αποστολή Έκτακτων Δελτίων της Ε.Μ.Υ. και ιδιαίτερου προειδοποιητικού σήματος από το ΚΕΠΠ/ΕΣΚΕ. 34	
5.2.2 Αρχική ειδοποίηση για επιπτώσεις από την εκδήλωση χιονοπτώσεων και παγετού και αντιμετώπιση εκτάκτων αναγκών.....	35
5.2.3 Ροή πληροφοριών κινητοποίησης φορέων για τη διαχείριση των συνεπειών και της άμεσης/βραχείας αποκατάστασης.....	35
ΜΕΡΟΣ 6. ΣΥΣΤΗΜΑ ΚΙΝΗΤΟΠΟΙΗΣΗΣ ΠΟΛΙΤΙΚΗΣ ΠΡΟΣΤΑΣΙΑΣ - ΣΥΝΤΟΝΙΣΤΙΚΕΣ ΟΔΗΓΙΕΣ ΥΛΟΠΟΙΗΣΗΣ ΔΡΑΣΕΩΝ ΠΟΛΙΤΙΚΗΣ ΠΡΟΣΤΑΣΙΑΣ	36
6.1 ΑΥΞΗΜΕΝΗ ΕΤΟΙΜΟΤΗΤΑ ΓΙΑ ΤΗΝ ΑΝΤΙΜΕΤΩΠΙΣΗ ΚΙΝΔΥΝΩΝ ΑΠΟ ΤΗΝ ΕΚΔΗΛΩΣΗ ΧΙΟΝΟΠΤΩΣΕΩΝ ΚΑΙ ΠΑΓΕΤΟΥ	36
6.2 ΔΙΟΙΚΗΣΗ, ΈΛΕΓΧΟΣ & ΣΥΝΤΟΝΙΣΜΟΣ ΕΠΙΧΕΙΡΗΣΕΩΝ	39
6.3 ΑΡΧΙΚΗ ΕΙΔΟΠΟΙΗΣΗ ΓΙΑ ΤΗΝ ΕΚΔΗΛΩΣΗ ΧΙΟΝΟΠΤΩΣΕΩΝ ΚΑΙ ΠΑΓΕΤΟΥ ΜΕ ΚΑΤΑΣΤΡΟΦΙΚΕΣ ΣΥΝΕΠΕΙΕΣ	39
6.4 ΕΠΙΚΟΙΝΩΝΙΕΣ	41
6.5 ΚΙΝΗΤΟΠΟΙΗΣΗ	41
6.5.1 Κινητοποίηση σε τοπικό επίπεδο	41
6.5.2 Κινητοποίηση φορέων λειτουργίας και συντήρησης δικτύων και υποδομών στην περιοχή που εκδηλώθηκαν χιονοπτώσεις και παγετός.....	44
6.5.3 Κινητοποίηση σε κεντρικό επίπεδο	44
6.6 ΕΠΙΧΕΙΡΗΣΕΙΣ ΈΡΕΥΝΑΣ, ΔΙΑΣΩΣΗΣ	46
6.7 ΑΠΕΓΚΛΩΒΙΣΜΟΣ ΚΑΙ ΔΙΑΣΩΣΗ ΟΔΗΓΩΝ ΚΑΙ ΕΠΙΒΑΤΩΝ ΣΤΟ ΟΔΙΚΟ ΔΙΚΤΥΟ ΛΟΓΩ ΧΙΟΝΟΠΤΩΣΕΩΝ Ή ΠΑΓΕΤΟΥ	46
6.8 ΑΠΕΓΚΛΩΒΙΣΜΟΣ ΚΑΙ ΔΙΑΣΩΣΗ ΕΠΙΒΑΤΩΝ ΚΑΙ ΕΡΓΑΖΟΜΕΝΩΝ ΣΤΟ ΣΙΔΗΡΟΔΡΟΜΙΚΟ ΔΙΚΤΥΟ ΤΗΣ ΧΩΡΑΣ ΕΞ ΑΙΤΙΑΣ ΧΙΟΝΟΠΤΩΣΗΣ Ή ΠΑΓΕΤΟΥ	47
6.9 ΑΝΤΙΜΕΤΩΠΙΣΗ ΠΕΡΙΣΤΑΤΙΚΩΝ ΥΓΕΙΑΣ ΣΕ ΠΕΡΙΟΧΕΣ ΌΠΟΥ ΈΧΕΙ ΔΙΑΚΟΠΕΪ Η ΚΥΚΛΟΦΟΡΙΑ ΣΤΟ ΟΔΙΚΟ ΔΙΚΤΥΟ ΛΟΓΩ ΧΙΟΝΟΠΤΩΣΕΩΝ ΚΑΙ ΠΑΓΕΤΟΥ.	48
6.10 ΑΠΟΚΑΤΑΣΤΑΣΗ ΒΛΑΒΩΝ ΣΕ ΔΙΚΤΥΑ ΚΟΙΝΗΣ ΩΦΕΛΕΙΑΣ ΕΞ ΑΙΤΙΑΣ ΧΙΟΝΟΠΤΩΣΕΩΝ ΚΑΙ ΠΑΓΕΤΟΥ	48

6.11 ΣΥΝΤΟΝΙΣΜΟΣ ΦΟΡΕΩΝ ΣΤΗΝ ΑΠΟ ΚΟΙΝΟΥ ΑΝΤΙΜΕΤΩΠΙΣΗ ΕΚΤΑΚΤΩΝ ΑΝΑΓΚΩΝ ΛΟΓΩ ΧΙΟΝΟΠΤΩΣΕΩΝ ΚΑΙ ΠΑΓΕΤΟΥ ΣΤΟ ΟΔΙΚΟ ΔΙΚΤΥΟ ΤΗΣ ΧΩΡΑΣ.....	49
6.11.1 Έλεγχος κυκλοφορίας, επιβολή περιορισμών ή απαγορεύσεων κυκλοφορίας στο οδικό δίκτυο εξ αιτίας χιονόπτωσης ή παγετού.....	49
6.11.2 Παροχή βοήθειας σε οδηγούς και επιβάτες σε περιπτώσεις ακινητοποίησης οχημάτων στο οδικό δίκτυο λόγω χιονοπτώσεων ή παγετού.....	49
6.11.3 Απομάκρυνση ακινητοποιημένων οχημάτων εξ αιτίας χιονόπτωσης ή παγετού.....	50
6.11.4 Συνεργασία των φορέων χειμερινής συντήρησης του οδικού δικτύου με τους φορείς αποκατάστασης βλαβών δικτύων κοινής ωφέλειας.....	51
6.11.5 Εξασφάλιση κατά προτεραιότητα της κυκλοφορίας προς εγκαταστάσεις παροχής υπηρεσιών υγείας και κοινής ωφέλειας.....	51
6.12 ΕΝΗΜΕΡΩΣΗ ΚΟΙΝΟΥ ΓΙΑ ΔΡΑΣΕΙΣ ΠΟΥ ΔΡΟΜΟΛΟΓΟΥΝΤΑΙ ΓΙΑ ΤΗΝ ΑΝΤΙΜΕΤΩΠΙΣΗ ΕΚΤΑΚΤΩΝ ΑΝΑΓΚΩΝ ΚΑΙ ΤΗΝ ΑΜΕΣΗ/ΒΡΑΧΕΙΑ ΔΙΑΧΕΙΡΙΣΗ ΤΩΝ ΣΥΝΕΠΕΙΩΝ ΑΠΟ ΤΗΝ ΕΚΔΗΛΩΣΗ ΧΙΟΝΟΠΤΩΣΕΩΝ ΚΑΙ ΠΑΓΕΤΟΥ.....	52
6.13 ΕΝΗΜΕΡΩΣΗ ΑΓΡΟΤΩΝ ΚΑΙ ΚΤΗΝΟΤΡΟΦΩΝ - ΠΡΟΣΤΑΣΙΑ ΦΥΤΙΚΟΥ ΚΑΙ ΖΩΙΚΟΥ ΚΕΦΑΛΑΙΟΥ.....	52
6.14 ΑΠΟΚΛΙΜΑΚΩΣΗ.....	53

ΜΕΡΟΣ 7. ΟΔΗΓΙΕΣ ΥΛΟΠΟΙΗΣΗΣ ΔΡΑΣΕΩΝ ΠΟΛΙΤΙΚΗΣ ΠΡΟΣΤΑΣΙΑΣ & ΔΙΑΘΕΣΗ ΕΠΙΠΛΕΟΝ ΠΟΡΩΝ ΣΕ ΕΠΙΠΕΔΟ ΔΗΜΟΥ.....54

7.1 ΔΙΑΚΟΠΗ ΜΑΘΗΜΑΤΩΝ, ΛΟΓΩ ΕΚΤΑΚΤΩΝ ΣΥΝΘΗΚΩΝ ΑΠΟ ΤΗΝ ΕΚΔΗΛΩΣΗ ΧΙΟΝΟΠΤΩΣΕΩΝ ΚΑΙ ΠΑΓΕΤΟΥ.....	54
7.2 ΘΕΡΜΑΙΝΟΜΕΝΟΙ ΧΩΡΟΙ ΓΙΑ ΤΗΝ ΠΡΟΣΤΑΣΙΑ ΑΣΤΕΓΩΝ.....	55
7.3 ΛΗΨΗ ΜΕΤΡΩΝ ΔΙΑΣΦΑΛΙΣΗΣ ΤΗΣ ΠΟΙΟΤΗΤΑΣ ΤΟΥ ΠΟΣΙΜΟΥ ΝΕΡΟΥ.....	55
7.4 ΠΑΡΟΧΗ ΒΟΗΘΕΙΑΣ ΣΕ ΚΑΤΟΙΚΟΥΣ ΠΟΥ ΈΧΟΥΝ ΑΠΟΚΛΕΙΣΤΕΙ ΛΟΓΩ ΠΟΛΥΗΜΕΡΗΣ ΔΙΑΚΟΠΗΣ ΤΗΣ ΚΥΚΛΟΦΟΡΙΑΣ ΣΤΟ ΟΔΙΚΟ ΔΙΚΤΥΟ ΕΞ ΑΙΤΙΑΣ ΧΙΟΝΟΠΤΩΣΕΩΝ ΚΑΙ ΠΑΓΕΤΟΥ.....	56
7.5 ΑΙΤΗΜΑΤΑ ΣΥΝΔΡΟΜΗΣ – ΔΙΑΘΕΣΗ ΕΠΙΠΛΕΟΝ ΠΟΡΩΝ.....	56
7.6 ΜΝΗΜΟΝΙΑ ΣΥΝΕΡΓΑΣΙΑΣ ΜΕ ΙΔΙΩΤΙΚΟΥΣ ΦΟΡΕΙΣ – ΚΑΤΑΡΤΙΣΗ ΜΗΤΡΩΟΥ ΕΡΓΟΛΗΠΤΩΝ ΓΙΑ ΤΗΝ ΑΝΤΙΜΕΤΩΠΙΣΗ ΕΚΤΑΚΤΩΝ ΑΝΑΓΚΩΝ.....	57
7.7. ΚΗΡΥΞΗ ΠΕΡΙΟΧΩΝ ΣΕ ΚΑΤΑΣΤΑΣΗ ΈΚΤΑΚΤΗΣ ΚΙΝΗΤΟΠΟΙΗΣΗΣ ΠΟΛΙΤΙΚΗΣ ΠΡΟΣΤΑΣΙΑΣ.....	58
7.8 ΠΛΗΡΩΜΗ ΔΑΠΑΝΩΝ ΣΤΟ ΠΛΑΙΣΙΟ ΔΡΑΣΕΩΝ ΠΟΛΙΤΙΚΗΣ ΠΡΟΣΤΑΣΙΑΣ.....	59
7.9 ΠΡΟΣΛΗΨΗ ΕΚΤΑΚΤΟΥ ΠΡΟΣΩΠΙΚΟΥ ΑΠΟ ΤΟΥΣ ΟΤΑ ΓΙΑ ΤΗΝ ΑΝΤΙΜΕΤΩΠΙΣΗ ΚΑΤΕΠΕΙΓΟΥΣΩΝ ΑΝΑΓΚΩΝ ΑΠΟ ΤΗΝ ΕΚΔΗΛΩΣΗ ΧΙΟΝΟΠΤΩΣΕΩΝ ΚΑΙ ΠΑΓΕΤΟΥ.....	60
7.10 ΑΠΟΚΛΙΜΑΚΩΣΗ.....	61
7.11 ΑΠΟΚΑΤΑΣΤΑΣΗ ΚΤΙΡΙΩΝ ΠΛΗΓΕΝΤΩΝ ΑΠΟ ΤΗΝ ΕΚΔΗΛΩΣΗ ΧΙΟΝΟΣΤΙΒΑΔΩΝ – ΧΟΡΗΓΗΣΗ ΣΤΕΓΑΣΤΙΚΗΣ ΣΥΝΔΡΟΜΗΣ.....	61
7.12 ΕΠΙΧΟΡΗΓΗΣΗ ΔΗΜΩΝ & ΠΕΡΙΦΕΡΕΙΩΝ ΤΗΣ ΧΩΡΑΣ ΣΤΑ ΠΛΑΙΣΙΑ ΤΟΥ ΈΡΓΟΥ «ΠΡΟΓΡΑΜΜΑ ΠΡΟΛΗΨΗΣ ΚΑΙ ΑΝΤΙΜΕΤΩΠΙΣΗΣ ΖΗΜΙΩΝ ΚΑΙ ΚΑΤΑΣΤΡΟΦΩΝ ΠΟΥ ΠΡΟΚΑΛΟΥΝΤΑΙ ΑΠΟ ΘΕΟΜΗΝΙΕΣ ΣΤΟΥΣ ΟΤΑ Α΄ ΚΑΙ Β΄ ΒΑΘΜΟΥ».....	61
7.13 ΑΠΟΖΗΜΙΩΣΕΙΣ ΤΟΥ ΖΩΙΚΟΥ ΚΑΙ ΦΥΤΙΚΟΥ ΚΕΦΑΛΑΙΟΥ ΚΑΙ ΤΗΣ ΠΑΡΑΓΩΓΗΣ.....	62
7.14 ΕΘΕΛΟΝΤΙΚΕΣ ΟΡΓΑΝΩΣΕΙΣ - ΕΙΔΙΚΕΥΜΕΝΟΙ ΕΘΕΛΟΝΤΕΣ ΠΟΛΙΤΙΚΗΣ ΠΡΟΣΤΑΣΙΑΣ.....	62
7.15 ΚΑΤ΄ ΕΞΑΙΡΕΣΗ ΟΔΗΓΗΣΗ ΚΡΑΤΙΚΩΝ ΑΥΤΟΚΙΝΗΤΩΝ ΑΠΟ ΙΔΙΩΤΕΣ ΚΑΙ ΜΕΛΗ ΕΘΕΛΟΝΤΙΚΩΝ ΟΡΓΑΝΩΣΕΩΝ ΓΙΑ ΤΗΝ ΑΝΤΙΜΕΤΩΠΙΣΗ ΕΚΤΑΚΤΩΝ ΑΝΑΓΚΩΝ ΑΠΟ ΤΗΝ ΕΚΔΗΛΩΣΗ ΧΙΟΝΟΠΤΩΣΕΩΝ ΚΑΙ ΠΑΓΕΤΟΥ.....	63
7.16 ΕΠΙΤΑΞΗ ΠΡΟΣΩΠΙΚΩΝ ΥΠΗΡΕΣΙΩΝ ΓΙΑ ΤΗΝ ΑΝΤΙΜΕΤΩΠΙΣΗ ΕΠΕΙΓΟΥΣΑΣ ΚΟΙΝΩΝΙΚΗΣ ΑΝΑΓΚΗΣ ΑΠΟ ΘΕΟΜΗΝΙΑ.....	63

ΜΕΡΟΣ 8. ΥΠΟΣΤΗΡΙΞΗ & ΕΞΕΛΙΞΗ ΣΧΕΔΙΟΥ.....64

8.1 ΕΚΠΑΙΔΕΥΣΗ.....	64
8.2 Έλεγχος Σχεδίου - Ασκήσεις.....	64
8.2.1 Διενέργεια Ασκήσεων Πολιτικής Προστασίας σε επίπεδο Δήμων και Περιφερειών της χώρας..	64
8.3 ΑΝΑΘΕΩΡΗΣΗ & ΕΠΙΚΑΙΡΟΠΟΙΗΣΗ ΣΧΕΔΙΟΥ.....	65
8.4 ΤΗΡΗΣΗ ΣΤΟΙΧΕΙΩΝ ΕΙΔΙΚΟΥ ΦΑΚΕΛΟΥ ΚΑΤΑΣΤΡΟΦΗΣ.....	65

ΜΕΡΟΣ 9. ΠΕΡΙΒΟΛΗ-ΕΜΦΑΝΙΣΗ ΥΠΑΛΛΗΛΩΝ ΠΟΛΙΤΙΚΗΣ ΠΡΟΣΤΑΣΙΑΣ ΣΕ ΕΠΙΧΕΙΡΗΣΕΙΣ.....66

ΠΑΡΑΡΤΗΜΑ Α – ΧΕΙΜΕΡΙΝΗ ΣΥΝΤΗΡΗΣΗ ΟΔΙΚΟΥ ΔΙΚΤΥΟΥ.....68

A1. ΕΡΓΑ ΚΑΙ ΔΡΑΣΕΙΣ ΧΕΙΜΕΡΙΝΗΣ ΣΥΝΤΗΡΗΣΗΣ ΣΤΟ ΟΔΙΚΟ ΔΙΚΤΥΟ.....	68
A1.1 Προγραμματισμός έργων και δράσεων χειμερινής συντήρησης για την αντιμετώπιση προβλημάτων από χιονοπτώσεις και παγετό στο οδικό δίκτυο.....	68
A2. ΡΟΛΟΙ ΚΑΙ ΑΡΜΟΔΙΟΤΗΤΕΣ ΦΟΡΕΩΝ ΧΕΙΜΕΡΙΝΗΣ ΣΥΝΤΗΡΗΣΗΣ ΣΤΟ ΟΔΙΚΟ ΔΙΚΤΥΟ.....	70

A2.1 Χαρτογραφική αποτύπωση αρμοδιοτήτων συντήρησης οδικού δικτύου της χώρας	70
A2.2 Αρμοδιότητες φορέων χειμερινής συντήρησης στα ολοκληρωμένα τμήματα αυτοκινητοδρόμων71	
A2.3 Αρμοδιότητες φορέων χειμερινής συντήρησης στο εθνικό και επαρχιακό οδικό δίκτυο (πρωτεύον και δευτερεύον οδικό δίκτυο).....	72
A2.4 Αρμοδιότητες φορέων χειμερινής συντήρησης στο υπόλοιπο δημόσιο οδικό δίκτυο (δημοτικοί οδοί, κλπ)	72
A3. ΣΧΕΔΙΑΣΜΟΣ ΧΕΙΜΕΡΙΝΗΣ ΣΥΝΤΗΡΗΣΗΣ ΟΔΙΚΟΥ ΔΙΚΤΥΟΥ	73
A3.1. Σχεδιασμός χειμερινής συντήρησης στα ολοκληρωμένα τμήματα Αυτοκινητοδρόμων.	73
A3.2. Σχεδιασμός χειμερινής συντήρησης στο Εθνικό και Επαρχιακό οδικό δίκτυο.....	74
A3.3 Σχεδιασμός χειμερινής συντήρησης στο υπόλοιπο δημόσιο οδικό δίκτυο (δημοτικοί οδοί, κλπ)75	
A3.4 Χαρτογραφική απεικόνιση σχεδίων αποχιονισμού του κύριου οδικού δικτύου της χώρας.....	76
A4. ΕΤΟΙΜΟΤΗΤΑ ΦΟΡΕΩΝ ΧΕΙΜΕΡΙΝΗΣ ΣΥΝΤΗΡΗΣΗΣ ΓΙΑ ΤΗΝ ΑΝΤΙΜΕΤΩΠΙΣΗ ΠΡΟΒΛΗΜΑΤΩΝ ΛΟΓΩ ΧΙΟΝΟΠΤΩΣΕΩΝ ΚΑΙ ΠΑΓΕΤΟΥ ΣΤΟ ΟΔΙΚΟ ΔΙΚΤΥΟ.....	77
A5. ΦΟΡΕΑΣ ΕΝΗΜΕΡΩΣΗΣ ΓΙΑ ΤΗΝ ΕΠΙΚΡΑΤΟΥΣΑ ΚΑΤΑΣΤΑΣΗ ΣΤΟ ΟΔΙΚΟ ΔΙΚΤΥΟ.	78
ΠΑΡΑΡΤΗΜΑ Β – ΑΡΜΟΔΙΟΤΗΤΕΣ ΛΕΙΤΟΥΡΓΙΑΣ ΚΑΙ ΣΥΝΤΗΡΗΣΗΣ ΟΔΙΚΟΥ ΔΙΚΤΥΟΥ.....	79
ΠΑΡΑΡΤΗΜΑ Β1 ΓΕΝΙΚΑ ΠΕΡΙ ΣΥΝΤΗΡΗΣΗΣ ΚΑΙ ΕΠΙΤΗΡΗΣΗΣ ΤΟΥ ΟΔΙΚΟΥ ΔΙΚΤΥΟΥ.....	80
ΠΑΡΑΡΤΗΜΑ Β2 ΚΑΤΑΝΟΜΗ ΤΩΝ ΑΡΜΟΔΙΟΤΗΤΩΝ ΣΥΝΤΗΡΗΣΗΣ ΤΟΥ ΟΔΙΚΟΥ ΔΙΚΤΥΟΥ	81
B.2.1 Κατανομή των αρμοδιοτήτων συντήρησης του οδικού δικτύου.....	81
B.2.2 Κατανομή των αρμοδιοτήτων συντήρησης στο εθνικό και επαρχιακό οδικό δίκτυο.....	81
B.2.4 Κατανομή των αρμοδιοτήτων συντήρησης στο υπόλοιπο δημόσιο οδικό δίκτυο (δημοτικοί οδοί, κλπ). 81	
ΠΑΡΑΡΤΗΜΑ Γ – ΧΑΡΤΟΓΡΑΦΙΚΟ ΥΛΙΚΟ	838
ΠΑΡΑΡΤΗΜΑ Δ – ΜΝΗΜΟΝΙΟ ΕΝΕΡΓΕΙΩΝ.....	8611
ΠΑΡΑΡΤΗΜΑ Δ1 - ΜΝΗΜΟΝΙΟ ΕΝΕΡΓΕΙΩΝ ΚΙΝΗΤΟΠΟΙΗΣΗΣ ΤΟΥ ΔΗΜΟΥ ΑΧΑΡΝΩΝ ΓΙΑ ΤΗΝ ΑΝΤΙΜΕΤΩΠΙΣΗ ΚΙΝΔΥΝΩΝ ΛΟΓΩ ΧΙΟΝΟΠΤΩΣΕΩΝ ΚΑΙ ΠΑΓΕΤΟΥ	8612
ΜΝΗΜΟΝΙΟ ΕΝΕΡΓΕΙΩΝ ΔΗΜΑΡΧΟΥ ΑΧΑΡΝΩΝ	873
ΠΡΟΠΑΡΑΣΚΕΥΑΣΤΙΚΕΣ ΔΡΑΣΕΙΣ	873
ΠΡΟΠΑΡΑΣΚΕΥΑΣΤΙΚΗ ΣΥΓΚΛΗΣΗ ΣΥΝΤΟΝΙΣΤΙΚΟΥ ΤΟΠΙΚΟΥ ΟΡΓΑΝΟΥ ΓΙΑ ΤΗΝ ΕΤΟΙΜΟΤΗΤΑ ΑΝΤΙΜΕΤΩΠΙΣΗΣ ΚΙΝΔΥΝΩΝ ΑΠΟ ΤΗΝ ΕΚΔΗΛΩΣΗ ΧΙΟΝΟΠΤΩΣΕΩΝ ΚΑΙ ΠΑΓΕΤΟΥ	873
ΔΡΑΣΕΙΣ ΑΥΞΗΜΕΝΗΣ ΕΤΟΙΜΟΤΗΤΑΣ ΕΝ ΎΦΕΙ ΕΠΑΠΕΙΛΟΥΜΕΝΟΥ ΚΙΝΔΥΝΟΥ ΓΙΑ ΤΗΝ ΕΚΔΗΛΩΣΗ ΧΙΟΝΟΠΤΩΣΕΩΝ ΚΑΙ ΠΑΓΕΤΟΥ884	
ΔΡΑΣΕΙΣ ΓΙΑ ΤΗΝ ΑΝΤΙΜΕΤΩΠΙΣΗ ΕΚΤΑΚΤΩΝ ΑΝΑΓΚΩΝ ΜΕΤΑ ΤΗΝ ΕΚΔΗΛΩΣΗ ΧΙΟΝΟΠΤΩΣΕΩΝ ΚΑΙ ΠΑΓΕΤΟΥ	885
ΔΡΑΣΕΙΣ ΓΙΑ ΤΗΝ ΆΜΕΣΗ/ΒΡΑΧΕΙΑ ΔΙΑΧΕΙΡΙΣΗ ΣΥΝΕΠΕΙΩΝ	896
ΜΝΗΜΟΝΙΟ ΕΝΕΡΓΕΙΩΝ ΤΜΗΜΑΤΟΣ ΠΟΛΙΤΙΚΗΣ ΠΡΟΣΤΑΣΙΑΣ ΚΑΙ ΔΙΑΧΕΙΡΗΣΗΣ ΚΡΙΣΕΩΝ ΤΟΥ ΔΗΜΟΥ ΑΧΑΡΝΩΝ	907
ΠΡΟΠΑΡΑΣΚΕΥΑΣΤΙΚΕΣ ΔΡΑΣΕΙΣ	907
ΠΡΟΠΑΡΑΣΚΕΥΑΣΤΙΚΗ ΣΥΓΚΛΗΣΗ ΣΥΝΤΟΝΙΣΤΙΚΟΥ ΤΟΠΙΚΟΥ ΟΡΓΑΝΟΥ ΓΙΑ ΤΗΝ ΕΤΟΙΜΟΤΗΤΑ ΑΝΤΙΜΕΤΩΠΙΣΗΣ ΚΙΝΔΥΝΩΝ ΑΠΟ ΤΗΝ ΕΚΔΗΛΩΣΗ ΧΙΟΝΟΠΤΩΣΕΩΝ ΚΑΙ ΠΑΓΕΤΟΥ	918
ΔΡΑΣΕΙΣ ΑΥΞΗΜΕΝΗΣ ΕΤΟΙΜΟΤΗΤΑΣ ΕΝ ΎΦΕΙ ΕΠΑΠΕΙΛΟΥΜΕΝΟΥ ΚΙΝΔΥΝΟΥ ΓΙΑ ΤΗΝ ΕΚΔΗΛΩΣΗ ΧΙΟΝΟΠΤΩΣΕΩΝ ΚΑΙ ΠΑΓΕΤΟΥ918	
ΔΡΑΣΕΙΣ ΓΙΑ ΤΗΝ ΑΝΤΙΜΕΤΩΠΙΣΗ ΕΚΤΑΚΤΩΝ ΑΝΑΓΚΩΝ ΜΕΤΑ ΤΗΝ ΕΚΔΗΛΩΣΗ ΧΙΟΝΟΠΤΩΣΕΩΝ ΚΑΙ ΠΑΓΕΤΟΥ	919
ΔΡΑΣΕΙΣ ΓΙΑ ΤΗΝ ΆΜΕΣΗ/ΒΡΑΧΕΙΑ ΔΙΑΧΕΙΡΙΣΗ ΣΥΝΕΠΕΙΩΝ	9220
ΜΝΗΜΟΝΙΟ ΕΝΕΡΓΕΙΩΝ ΤΕΧΝΙΚΩΝ ΥΠΗΡΕΣΙΩΝ ΤΟΥ ΔΗΜΟΥ ΑΧΑΡΝΩΝ	9321
ΠΡΟΠΑΡΑΣΚΕΥΑΣΤΙΚΕΣ ΔΡΑΣΕΙΣ	9321
ΔΡΑΣΕΙΣ ΑΥΞΗΜΕΝΗΣ ΕΤΟΙΜΟΤΗΤΑΣ ΕΝ ΎΦΕΙ ΕΠΑΠΕΙΛΟΥΜΕΝΟΥ ΚΙΝΔΥΝΟΥ ΓΙΑ ΤΗΝ ΕΚΔΗΛΩΣΗ ΧΙΟΝΟΠΤΩΣΕΩΝ ΚΑΙ ΠΑΓΕΤΟΥ9321	
ΔΡΑΣΕΙΣ ΓΙΑ ΤΗΝ ΑΝΤΙΜΕΤΩΠΙΣΗ ΕΚΤΑΚΤΩΝ ΑΝΑΓΚΩΝ ΜΕΤΑ ΤΗΝ ΕΚΔΗΛΩΣΗ ΧΙΟΝΟΠΤΩΣΕΩΝ ΚΑΙ ΠΑΓΕΤΟΥ	9321
ΔΡΑΣΕΙΣ ΓΙΑ ΤΗΝ ΆΜΕΣΗ/ΒΡΑΧΕΙΑ ΔΙΑΧΕΙΡΙΣΗ ΣΥΝΕΠΕΙΩΝ	93
ΠΑΡΑΡΤΗΜΑ Ε – ΚΑΤΑΛΟΓΟΣ ΑΜΕΣΑ ΔΙΑΘΕΣΙΜΩΝ ΟΧΗΜΑΤΩΝ ΔΗΜΟΥ ΑΧΑΡΝΩΝΣΦΑΛΜΑ! ΔΕΝ ΈΧΕΙ ΟΡΙΣΤΕΪ ΣΕΛΙΔΟΔΕΪΚΤΗΣ.3	

ΠΑΡΑΡΤΗΜΑ Ζ – ΠΛΗΡΩΜΗ ΔΑΠΑΝΩΝ ΣΤΟ ΠΛΑΙΣΙΟ ΔΡΑΣΕΩΝ ΠΟΛΙΤΙΚΗΣ ΠΡΟΣΤΑΣΙΑΣ965

ΔΙΑΔΙΚΑΣΙΑΣ ΑΠΕΥΘΕΙΑΣ ΑΝΆΘΕΣΗΣ (ΆΡΘΡΟ 118 Ν.4412/2016) ΓΙΑ ΤΗΝ ΠΛΗΡΩΜΗ ΔΑΠΑΝΩΝ ΠΟΛΙΤΙΚΗΣ ΠΡΟΣΤΑΣΙΑΣ 965

ΠΑΡΑΡΤΗΜΑ Η – ΠΙΝΑΚΑΣ ΑΠΟΔΕΚΤΩΝ999

ΠΡΟΛΟΓΟΣ

Τα έντονα καιρικά φαινόμενα που εκδηλώνονται με την μορφή Χιονόπτωσης- Χιονοθύελλας, Παγετού και Δριμέως Ψύχους είναι φαινόμενα που εντάσσονται στην κατηγορία των φυσικών καταστροφών και δύναται να προκαλέσουν σοβαρά προβλήματα στην καθημερινή ζωή των κατοίκων των πόλεων και της υπαίθρου. Οι κύριες κατά κανόνα επιπτώσεις που μπορεί να προκληθούν από τα παραπάνω φαινόμενα σύμφωνα με το Γενικό Σχέδιο «Ξενοκράτης» (ΥΑ 1299/7-4-2003 - ΦΕΚ 423Β/2003) είναι επιπτώσεις στην υγεία ανθρώπων και ζώων, επιπτώσεις σε γεωργία και κτηνοτροφία, διακοπή συγκοινωνιών, αποκλεισμοί περιοχών, εγκλωβισμός ατόμων, υλικές ζημιές, τραυματισμός και θάνατος πολιτών.

Παρά το γεγονός ότι κατά τη χειμερινή περίοδο στη χώρα μας η εκδήλωση των φαινομένων αυτών συνήθως διαρκεί από μερικές ώρες μέχρι μερικές μέρες, έχουν παρατηρηθεί έντονες χιονοπτώσεις και φαινόμενα παγετού που προκάλεσαν σοβαρά προβλήματα στην καθημερινή ζωή των κατοίκων των πόλεων και της υπαίθρου, παρά τις προσπάθειες που κατέβαλαν οι αρμόδιοι φορείς για την αποκατάστασή της.

Προβλήματα από χιονοπτώσεις και παγετό παρατηρούνται στη χώρα μας συνήθως από το δεύτερο δεκαπενθήμερο του μηνός Νοεμβρίου ως και τις αρχές Απριλίου και η εμφάνισή τους συνδέεται κυρίως:

- με το υψόμετρο (πιο συχνή σε ορεινές και ημιορεινές περιοχές)
- το γεωγραφικό πλάτος (πιο συχνή σε κεντρική και βόρεια Ελλάδα) και
- την απόσταση από τη θάλασσα (πιο συχνή στις ηπειρωτικές περιοχές)

και ως εκ τούτου εντοπίζονται κατά κύριο λόγο στις βορειότερες περιοχές της χώρας και σε μεγάλα υψόμετρα.

Είναι σαφές ότι η διακοπή της κυκλοφορίας των οχημάτων στο οδικό δίκτυο της χώρας αποτελεί την κύρια, κατά κανόνα, δυσμενή επίπτωση η οποία ενδέχεται να οδηγήσει σε καταστάσεις έκτακτης ανάγκης, όπως εγκλωβισμός ατόμων, αδυναμία αποκατάστασης βλαβών σε δίκτυα παροχής ηλεκτρικής ενέργειας κλπ., χωρίς να υποβαθμίζονται ανάλογα προβλήματα που ενδέχεται να προκληθούν στο σιδηροδρομικό δίκτυο της χώρας, ή άλλες υποδομές.

Στο πλαίσιο αυτό κρίνεται σκόπιμο η αντιμετώπιση κινδύνων από χιονοπτώσεις και παγετό να διαχωριστεί σε δύο βασικές κατηγορίες έργων και δράσεων:

- συνέργεια φορέων χειμερινής συντήρησης για την από κοινού αντιμετώπιση προβλημάτων από χιονοπτώσεις και παγετό στο οδικό δίκτυο, με στόχο την αποφυγή καταστάσεων έκτακτης ανάγκης
- σχεδιασμός και λήψη μέτρων πολιτικής προστασίας για την αντιμετώπιση εκτάκτων αναγκών και διαχείριση των συνεπειών λόγω χιονοπτώσεων και παγετού

Στην πρώτη κατηγορία εντάσσονται δράσεις που αποβλέπουν στην συνέργεια των φορέων που είναι υπεύθυνοι για την συντήρηση και λειτουργία του οδικού δικτύου της χώρας μας, στην οποία συμπεριλαμβάνεται και η χειμερινή συντήρηση, δηλαδή η αντιμετώπιση προβλημάτων από χιονοπτώσεις και παγετό στο οδικό δίκτυο.

Στη δεύτερη κατηγορία εντάσσεται ο σχεδιασμός και η λήψη μέτρων πολιτικής προστασίας για την αντιμετώπιση εκτάκτων αναγκών και διαχείρισης των συνεπειών από χιονοπτώσεις και παγετό των φορέων πολιτικής προστασίας (ΕΛ.ΑΣ, Π.Σ, Ε.Κ.Α.Β., Αποκεντρωμένες Διοικήσεις, Περιφέρειες, Δήμοι, κλπ), καθώς και φορέων λειτουργίας δικτύων και υποδομών (ΔΕΔΔΗΕ, ΑΔΜΗΕ, κλπ)

Πιο συγκεκριμένα, η αντιμετώπιση εκτάκτων αναγκών και η διαχείριση των συνεπειών λόγω χιονοπτώσεων και παγετού επικεντρώνεται κατά κύριο λόγο στις παρακάτω δράσεις:

- Ενημέρωση κοινού για λήψη μέτρων αυτοπροστασίας και παροχή οδηγιών για ενδεχόμενους κινδύνους από χιονοπτώσεις και παγετό.
- Έρευνα και διάσωση ατόμων που η ζωή τους έχει περιέλθει σε κίνδυνο από την εκδήλωση χιονοπτώσεων και παγετού
- Αντιμετώπιση περιστατικών υγείας σε περιοχές όπου έχει διακοπεί η κυκλοφορία στο οδικό δίκτυο λόγω χιονοπτώσεων και παγετού.
- Αποκατάσταση βλαβών σε δίκτυα κοινής ωφέλειας λόγω χιονοπτώσεων και παγετού.

- Απεγκλωβισμός και διάσωση οδηγών και επιβατών στο οδικό δίκτυο της χώρας εξ αιτίας χιονόπτωσης ή παγετού.
- Απεγκλωβισμός και διάσωση επιβατών και εργαζομένων στο σιδηροδρομικό δίκτυο της χώρας εξ αιτίας χιονόπτωσης ή παγετού
- Συντονισμός φορέων στην από κοινού αντιμετώπιση εκτάκτων αναγκών λόγω χιονοπτώσεων και παγετού στο οδικό δίκτυο της χώρας
- Έλεγχος του δικτύου παροχής πόσιμου νερού (υδραγωγείο, δίκτυο διανομής, κλπ) από τους αρμόδιους φορείς ύδρευσης και λήψη μέτρων για τη διασφάλιση της ποιότητας του πόσιμου νερού,
- Διάθεση κλειστών θερμαινόμενων κτηρίων για την προστασία των αστέγων και σχετική ενημέρωσή τους με δημόσιες ανακοινώσεις
- Παροχή βοήθειας (φαρμακευτικό υλικό, καύσιμα, τρόφιμα, είδη πρώτης ανάγκης) σε κατοίκους που έχουν αποκλειστεί λόγω πολυήμερης διακοπής της κυκλοφορίας στο οδικό δίκτυο εξαιτίας χιονοπτώσεων και παγετού
- Προσωρινή φιλοξενία των πολιτών σε στεγασμένους θερμαινόμενους χώρους (τουριστικά καταλύματα, κλπ) που λόγω χιονοπτώσεων και παγετού η διαμονή στις κατοικίες τους έχει καταστεί αδύνατη, λόγω πολυήμερης διακοπής δικτύων παροχής ηλεκτρικού ρεύματος και ύδρευσης, ιδίως σε ορεινές και απομακρυσμένες περιοχές.

Σημειώνεται ότι ο κίνδυνος από την εκδήλωση χιονοστιβάδων, θεωρείται μικρός στην χώρα μας, δεδομένου ότι στις περιοχές που δύναται να εκδηλωθούν δεν έχουμε κατά κανόνα ανθρωπογενή δραστηριότητα.

Στο πλαίσιο αυτό και λόγω της βαρύτητας που έχει η αντιμετώπιση προβλημάτων από χιονοπτώσεις και παγετό στο οδικό δίκτυο της χώρας και προς αποφυγή συγχύσεων, κρίνεται απαραίτητη η ιδιαίτερη αναφορά στον προσδιορισμό των ρόλων και αρμοδιοτήτων των φορέων που εμπλέκονται σε έργα και δράσεις χειμερινής συντήρησης (Παράρτημα Α του παρόντος), η παροχή συντονιστικών οδηγιών για την από κοινού αντιμετώπισή τους, όπως επίσης και η έκδοση κατευθυντήριων οδηγιών από την Γενική Γραμματεία Πολιτικής Προστασίας για τη συντονισμένη δράση των φορέων χειμερινής συντήρησης με τους λοιπούς φορείς πολιτικής προστασίας που έχουν ως κύριο έργο την αντιμετώπιση εκτάκτων αναγκών και διαχείριση των συνεπειών λόγω χιονοπτώσεων και παγετού.

ΓΕΝΙΚΑ ΣΤΟΙΧΕΙΑ ΤΟΥ ΔΗΜΟΥ ΑΧΑΡΝΩΝ

Ο Δήμος Αχαρνών έχει έδρα στις Αχαρνές και ανήκει στην Περιφερειακή Ενότητα Ανατολικής Αττικής της Περιφέρειας Αττικής
Έχει έκταση 107,857 km² , πληθυσμό 106.943 κατοίκους (ΕΛΣΤΑΤ 2011) και συνορεύει με τους ακόλουθους Δήμους:

- Δήμος ΦΥΛΗΣ
- Δήμος ΑΓ. ΑΝΑΡΓΥΡΩΝ
- Δήμος ΦΙΛΑΔΕΛΦΕΙΑΣ - ΧΑΛΚΙΔΟΝΑΣ
- Δήμος ΜΕΤΑΜΟΡΦΩΣΗΣ
- Δήμος ΚΗΦΙΣΙΑΣ
- Δήμος ΟΡΩΠΟΥ
- Δήμος ΔΙΟΝΥΣΟΥ

Ο Δήμος Αχαρνών διαιρείται διοικητικά στις ακόλουθες Δημοτικές Ενότητες και Κοινότητες, με τον αντίστοιχο μόνιμο πληθυσμό (ΥΑ 28549/17-04-2019 - ΦΕΚ 1327 Β):

Δήμος «ΟΝΟΜΑ ΔΗΜΟΥ»	Μόνιμος πληθυσμός
A. Δημοτική Ενότητα Αχαρνών	100,743
Κοινότητα Αχαρνών	99,346
Κοινότητα Βαρυμπόμπης	1377
Πάρνηθα	20
B. Δημοτική Ενότητα Θρακομακεδόνων	6,200

Ο Οργανισμός Εσωτερικής Υπηρεσίας του Δήμου Αχαρνών εγκρίθηκε με το (ΦΕΚ 1485/τ.Β'/19-06-2013), όπως τροποποιήθηκε και ισχύει σύμφωνα με το ΦΕΚ 689/τ.Β'/28-02-2019.

Τον Δήμαρχο Αχαρνών Σπυρίδωνα Βρεττό επικουρούν οι ακόλουθοι Αντιδήμαρχοι:

- Αντιδήμαρχος Σιδηρόπουλος Γεώργιος με αρμοδιότητες Πολιτικής Προστασίας & Διαχείρισης Κρίσεων, Έργων Αυτεπιστασίας & Δημοτικής Αστυνομίας.
- Αντιδήμαρχος Κατάρας Αναστάσιος με αρμοδιότητες Διοικητικών Υπηρεσιών, Ανθρώπινου Δυναμικού και κέντρων εξυπηρέτησης του πολίτη.
- Αντιδήμαρχος Γιαμαρέλος Γεώργιος με αρμοδιότητες Φυσικών Καταστροφών και Πληγέντων Περιοχών.

Αντιδήμαρχος Νίκας Ιωάννης με αρμοδιότητες Τεχνικών Υπηρεσιών και έργων υποδομών.

- Αντιδήμαρχος Κόνταρης Χρύσανθος με αρμοδιότητες Προγραμματισμού και χρηματοδοτούμενων έργων.
- Αντιδήμαρχος Κωφός Δημήτριος με αρμοδιότητες Κοινωνικής Πολιτικής, Πρόνοιας, Ισότητας & Δημόσιας Υγείας
- Αντιδήμαρχος Τοπαλίδης Ευστάθιος με αρμοδιότητες Περιβάλλοντος, Πρασίνου και Αστικής Αναζωογόνησης.
- Αντιδήμαρχος Πετάκος Γεώργιος με αρμοδιότητες Τοπικής Οικονομικής Ανάπτυξης & Επιχειρηματικότητας.
- Αντιδήμαρχος Ξαγοράρης Νικόλαος με αρμοδιότητες Καθαριότητας, Ανακύκλωσης και Διαχείρισης Απορριμμάτων.
- Αντιδήμαρχος Κατσανδρή Χρηστίνα με αρμοδιότητες Παιδείας & Δια Βίου Μάθησης.
- Αντιδήμαρχος Βρεττός Μιχαήλ με αρμοδιότητες Οικονομικών, Πολιτικού Σχεδιασμού.
- Αντιδήμαρχος Δαμάσκος Νικόλαος με αρμοδιότητες Πολιτισμού Αθλητισμού & Κοινωνικών Δομών

- Αντιδήμαρχος Μπούκη Μαρία με αρμοδιότητες Αστικής Ανάπτυξης Δόμησης & Πολεοδομικών Εφαρμογών & Κοιμητηρίου.
- Αντιδήμαρχος Αραμπαντζής Ευάγγελος με αρμοδιότητες Προσχολικής Αγωγής & Τρίτης Ηλικίας.

Στα διοικητικά όρια του Δήμου έχουν την έδρα τους οι ακόλουθοι φορείς και υπηρεσίες:

- Α΄ Αστυνομικό Τμήμα Αχαρνών
- Β΄ Αστυνομικό Τμήμα Αχαρνών
- Πυροσβεστική Υπηρεσία /6^ο Πυροσβεστικό Κλιμάκιο
- Κέντρο Υγείας Ολυμπιακού Χωριού
- Δασαρχείο Πάρνηθας
- Φορέας Διαχείρισης Εθνικού Δρυμού Πάρνηθας.
- ΕΥΔΑΠ (Διυλιστήρια)
- ΔΕΗ (Υποσταθμός, αποθήκες)
- ΟΤΕ (Αποθήκες)
- ΟΑΕΔ
- ΙΚΑ

ΜΕΡΟΣ 1

ΕΙΣΑΓΩΓΗ

ΜΕΡΟΣ 1. ΕΙΣΑΓΩΓΗ

1.1 Ιστορικό σύνταξης προηγούμενων εκδόσεων

Σε εφαρμογή του άρθρου 17 του Ν.3013/2002 (ΦΕΚ 102 Α), με το οποίο ρυθμίζονται τα σχετικά με την κατάρτιση των σχεδίων πολιτικής προστασίας και τους υπόχρεους, προς τούτο, αρμόδιους κεντρικούς και περιφερειακούς φορείς και οργανισμούς κοινής ωφέλειας, εκδόθηκε η Υπουργική Απόφαση 1299/7-4-2003 «Έγκριση του από 7.4.2003 Γενικού Σχεδίου Πολιτικής Προστασίας με τη συνθηματική λέξη ΞΕΝΟΚΡΑΤΗΣ» (ΦΕΚ 423 Β).

Το παρόν σχέδιο συντάσσεται στα πλαίσια εφαρμογής της ανωτέρω ΥΑ 1299/7-4-2003 έγκρισης Υπουργού Εσωτερικών Δημόσιας Διοίκησης & Αποκέντρωσης του Γενικού Σχεδίου Πολιτικής Προστασίας «Ξενοκράτης» (ΦΕΚ 423 Β) και του άρθρου 63 του Ν.3852/2010 (ΦΕΚ 87 Α), όπου αναφέρεται ότι στις αρμοδιότητες της Εκτελεστικής Επιτροπής του Δήμου περιλαμβάνεται και η εισήγηση των σχεδίων αντιμετώπισης εκτάκτων αναγκών εξαιτίας φυσικών καταστροφών, σε εναρμόνιση με τα αντίστοιχα σχέδια της Περιφέρειας και του Υπουργείου Προστασίας του Πολίτη.

Το παρόν σχέδιο συντάχθηκε από το τμήμα της Πολιτικής Προστασίας του Δήμου Αχαρνών. Από τον Δήμο Αχαρνών σύμφωνα με τις οδηγίες σχεδίασης της ΓΠΠΠ, όπως αυτές αναφέρονται αναλυτικά στην παράγραφο 14.2 του Γενικού Σχεδίου Αντιμετώπισης Εκτάκτων Αναγκών και

Άμεσης/Βραχείας Διαχείρισης Συνεπειών από την Εκδήλωση Χιονοπτώσεων και Παγετού με την κωδική ονομασία «ΒΟΡΕΑΣ» της ΓΓΠΠ.

Ειδικότερα, στη σύνταξη και έκδοση του παρόντος συμμετείχαν οι εξής:

- **Παπαδόπουλος Βασίλειος** Προϊστάμενος Αυτ. Τμήματος Πολιτικής Προστασίας και Διαχείρισης Κρίσεων
- **Χρυσούλακη Μαρία** Προϊσταμένη Διοίκησης.

1.2 Χαρακτηρισμός βαθμού ασφαλείας:

ΑΔΙΑΒΑΘΜΗΤΟ

1.3 Πίνακας Διανομής

Παρατίθεται στο **Παράρτημα Θ**.

1.4 Έναρξη ισχύος και εξουσιοδότηση εφαρμογής του Σχεδίου

Το παρόν Σχέδιο Αντιμετώπισης Εκτάκτων Αναγκών και Άμεσης/Βραχείας Διαχείρισης Συνεπειών από την Εκδήλωση Χιονοπτώσεων και Παγετού του Δήμου Αχαρνών υποβλήθηκε από το Τμήμα Πολιτικής Προστασίας του Δήμου Αχαρνών την/...../2021 στην Εκτελεστική Επιτροπή του Δήμου Αχαρνών. Η Εκτελεστική Επιτροπή του Δήμου Αχαρνών, εισηγήθηκε την/...../2021 το παρόν σχέδιο στο Δημοτικό Συμβούλιο, το οποίο και ενέκρινε το παρόν Σχέδιο Αντιμετώπισης Εκτάκτων Αναγκών και Άμεσης/Βραχείας Διαχείρισης Συνεπειών από την Εκδήλωση Χιονοπτώσεων και Παγετού του Δήμου Αχαρνών στην συνεδρίαση του Δημοτικού Συμβουλίου της/...../2021.

Ημερομηνία έναρξης ισχύος του παρόντος Σχεδίου Αντιμετώπισης Εκτάκτων Αναγκών και Άμεσης/Βραχείας Διαχείρισης Συνεπειών από την Εκδήλωση Χιονοπτώσεων και Παγετού του Δήμου Αχαρνών ορίζεται η/...../2021.

Το παρόν Σχέδιο συντάχθηκε από το Τμήμα Πολιτικής Προστασίας του Δήμου Αχαρνών σύμφωνα με τις οδηγίες σχεδίασης της ΓΓΠΠ, όπως αυτές αναφέρονται αναλυτικά στην παράγραφο 14.2 του Γενικού Σχεδίου Αντιμετώπισης Εκτάκτων Αναγκών και Άμεσης/Βραχείας Διαχείρισης Συνεπειών από την Εκδήλωση Χιονοπτώσεων και Παγετού με την κωδική ονομασία «ΒΟΡΕΑΣ» της ΓΓΠΠ, το οποίο διαβίβασε με το υπ' αριθ. 12189/26-11-2020 (ΑΔΑ: 6Δ4Ω46ΜΤΛΒ-Ε67) έγγραφό της, και σύμφωνα με το Πρότυπο Υπόδειγμα Σχεδίου Αντιμετώπισης Εκτάκτων Αναγκών και Άμεσης/Βραχείας Διαχείρισης Συνεπειών από την Εκδήλωση Χιονοπτώσεων και Παγετού της ΓΓΠΠ.

1.5 Οδηγίες για την ενεργοποίηση και εφαρμογή του Σχεδίου

Ο συντονισμός της διάθεσης των μέσων του Δήμου Αχαρνών για την αντιμετώπιση εκτάκτων αναγκών και την άμεση/βραχεία διαχείριση των συνεπειών από την εκδήλωση Χιονοπτώσεων και Παγετού, αποτελεί αρμοδιότητα του Δημάρχου Αχαρνών στο πλαίσιο εφαρμογής της Υ.Α. 1299/7-4-2003 (ΞΕΝΟΚΡΑΤΗΣ) και του Ν.3852/2010 όπως ισχύει.

Το παρόν σχέδιο ενεργοποιείται και εφαρμόζεται για την λήψη μέτρων και την υλοποίηση δράσεων:

- αυξημένης ετοιμότητας εν όψει επαπειλούμενου κινδύνου για την εκδήλωση χιονοπτώσεων και παγετού
- αντιμετώπισης εκτάκτων αναγκών και της άμεσης/βραχείας διαχείρισης των συνεπειών από την εκδήλωση χιονοπτώσεων και παγετού

Διευκρινίζεται ότι η έκδοση απόφασης κήρυξης της περιοχής σε κατάσταση έκτακτης ανάγκης πολιτικής προστασίας δεν αποτελεί προϋπόθεση ενεργοποίησης και εφαρμογής του παρόντος σχεδίου.

Ως συντονισμός στο παρόν Σχέδιο Αντιμετώπισης Εκτάκτων Αναγκών και Άμεσης/Βραχείας Διαχείρισης Συνεπειών από την Εκδήλωση Χιονοπτώσεων και Παγετού του Δήμου Αχαρνών νοείται η οργάνωση και διατήρηση της συνεργασίας μεταξύ των διαφόρων οργανικών μονάδων του Δήμου Αχαρνών, καθώς και μεταξύ φορέων ή υπηρεσιών ή άλλου εμπλεκόμενου δυναμικού και μέσων πολιτικής προστασίας σε τοπικό επίπεδο για την εξασφάλιση ενιαίας και συγχρονισμένης δράσης.

Επισημαίνεται ότι το θεσμικό πλαίσιο αποτελεί τη βάση για την υλοποίηση σειράς δράσεων οι οποίες δύνανται να διαφοροποιούνται σε κάθε συμβάν, ανάλογα με τις απαιτήσεις διαχείρισης του καταστροφικού φαινομένου, από τους εμπλεκόμενους φορείς και δεν είναι περιοριστικό όσον αφορά το εύρος των δράσεων αυτών.

ΜΕΡΟΣ 2

ΣΚΟΠΟΣ / ΣΤΟΧΟΙ / ΑΝΑΛΥΣΗ ΚΙΝΔΥΝΟΥ/ ΙΔΕΑ ΕΠΙΧΕΙΡΗΣΕΩΝ

ΜΕΡΟΣ 2. ΣΚΟΠΟΣ / ΣΤΟΧΟΙ / ΑΝΑΛΥΣΗ ΚΙΝΔΥΝΟΥ / ΙΔΕΑ ΕΠΙΧΕΙΡΗΣΕΩΝ

2.1 Σκοπός

Με το Σχέδιο Αντιμετώπισης Εκτάκτων Αναγκών και Άμεσης/Βραχείας Διαχείρισης Συνεπειών από την Εκδήλωση Χιονοπτώσεων και Παγετού του Δήμου Αχαρνών επιδιώκεται η άμεση και συντονισμένη απόκριση των εμπλεκόμενων Φορέων σε Τοπικό επίπεδο:

- για την υλοποίηση προπαρασκευαστικών μέτρων και δράσεων πολιτικής προστασίας που συμβάλλουν στην ετοιμότητα του ανθρώπινου δυναμικού και των μέσων για την αντιμετώπιση εκτάκτων αναγκών και την άμεση/βραχεία διαχείριση των συνεπειών από την εκδήλωση χιονοπτώσεων και παγετού
- για την αποτελεσματική αντιμετώπιση εκτάκτων αναγκών από την εκδήλωση χιονοπτώσεων και παγετού και την άμεση διαχείριση των συνεπειών τους, δράσεις που αποβλέπουν στην προστασία της ζωής, της υγείας και της περιουσίας των πολιτών, καθώς και στην προστασία του φυσικού περιβάλλοντος, των πλουτοπαραγωγικών πηγών και των υποδομών της χώρας

Προϋπόθεση για την επίτευξη του σκοπού αυτού είναι η συνέργεια, η συνεργασία και η διαλειτουργικότητα των εμπλεκόμενων Φορέων σε Τοπικό επίπεδο.

2.2 Αντικειμενικοί Στόχοι

- Προσδιορισμός ρόλων και αρμοδιοτήτων όλων των εμπλεκόμενων Φορέων σε Τοπικό επίπεδο και σε όλες τις φάσεις κινητοποίησης του συστήματος Πολιτικής Προστασίας.
- Δρομολόγηση προπαρασκευαστικών μέτρων και δράσεων πολιτικής προστασίας που συμβάλλουν στην ετοιμότητα του ανθρώπινου δυναμικού και των μέσων για την αντιμετώπιση εκτάκτων αναγκών και την άμεση/βραχεία διαχείριση των συνεπειών από την εκδήλωση χιονοπτώσεων και παγετού
- Συντονισμένη δράση των εμπλεκόμενων Φορέων σε τοπικό επίπεδο στην αντιμετώπιση εκτάκτων αναγκών και την άμεση/βραχεία διαχείριση των συνεπειών από την εκδήλωση χιονοπτώσεων και παγετού.

2.3 Ανάλυση Κινδύνου – Κατάσταση – Παραδοχές – Προϋποθέσεις- Παράμετροι Σχεδιασμού

2.3.1 Ανάλυση Κινδύνου

Προβλήματα από χιονοπτώσεις και παγετό παρατηρούνται στη χώρα μας συνήθως από το δεύτερο δεκαπενθήμερο του μηνός Νοεμβρίου ως και τις αρχές Απριλίου και η εμφάνισή τους συνδέεται κυρίως:

- με το υψόμετρο (πιο συχνή σε ορεινές και ημιορεινές περιοχές)
- το γεωγραφικό πλάτος (πιο συχνή σε κεντρική και βόρεια Ελλάδα) και
- την απόσταση από τη θάλασσα (πιο συχνή στις ηπειρωτικές περιοχές)

και ως εκ τούτου εντοπίζονται κατά κύριο λόγο στις βορειότερες περιοχές της χώρας και σε μεγάλα υψόμετρα.

Ο κίνδυνος από την εκδήλωση χιονοστιβάδων, θεωρείται μικρός στην χώρα μας, δεδομένου ότι στις περιοχές που δύναται να εκδηλωθούν¹ δεν έχουμε κατά κανόνα ανθρωπογενή δραστηριότητα.

Περιοχές του Δήμου μας που αντιμετωπίζουν προβλήματα κάθε χρόνο από χιονοπτώσεις και παγετό είναι οι Θρακομακεδόνες, η Βαρυμπόμπη, το Πανόραμα, η Αγ. Παρασκευή, ο Αγ. Ιωάννης Ρώσος, το Ολυμπιακό Χωριό και κατά περίπτωση τα Μεγ. Σχοίνα οι Ξενοδοχοϋπάλληλοι, η Αμυγδαλέζα, η Μπόσκιζα και το Μεσονύχι.

2.3.2 Κατάσταση – Παραδοχές – Προϋποθέσεις- Παράμετροι Σχεδιασμού

Κατάσταση:

Τα έντονα καιρικά φαινόμενα που εκδηλώνονται με την μορφή Χιονόπτωσης- Χιονοθύελλας, Παγετού και Δριμέως Ψύχους είναι φαινόμενα που εντάσσονται στην κατηγορία των φυσικών καταστροφών και δύναται να προκαλέσουν σοβαρά προβλήματα στην καθημερινή ζωή των κατοίκων των πόλεων και της υπαίθρου. Οι κύριες κατά κανόνα επιπτώσεις που μπορεί να προκληθούν από τα παραπάνω φαινόμενα σύμφωνα με το Γενικό Σχέδιο «Ξενοκράτης» (ΥΑ 1299/7-4-2003 - ΦΕΚ 423Β/2003) είναι επιπτώσεις στην υγεία ανθρώπων και ζώων, επιπτώσεις σε γεωργία και κτηνοτροφία, διακοπή συγκοινωνιών, αποκλεισμοί περιοχών, εγκλωβισμός ατόμων, υλικές ζημιές, τραυματισμός και θάνατος πολιτών.

Παρά το γεγονός ότι κατά τη χειμερινή περίοδο στη χώρα μας η εκδήλωση των φαινομένων αυτών συνήθως διαρκεί από μερικές ώρες μέχρι μερικές μέρες, έχουν παρατηρηθεί έντονες χιονοπτώσεις και φαινόμενα παγετού που προκάλεσαν σοβαρά προβλήματα στην καθημερινή ζωή των κατοίκων των πόλεων και της υπαίθρου, παρά τις προσπάθειες που κατέβαλαν οι αρμόδιοι φορείς για την αποκατάστασή της.

Είναι σαφές ότι η διακοπή της κυκλοφορίας των οχημάτων στο οδικό δίκτυο της χώρας αποτελεί την κύρια, κατά κανόνα, δυσμενή επίπτωση η οποία ενδέχεται να οδηγήσει σε καταστάσεις έκτακτης ανάγκης, όπως εγκλωβισμός ατόμων, αδυναμία αποκατάστασης βλαβών σε δίκτυα παροχής ηλεκτρικής ενέργειας κλπ., χωρίς να υποβαθμίζονται ανάλογα προβλήματα που ενδέχεται να προκληθούν στο σιδηροδρομικό δίκτυο της χώρας, ή άλλες υποδομές.

Παραδοχές:

Η εκδήλωση χιονοπτώσεων και παγετού δύναται να προκαλέσει:

- εγκλωβισμούς ατόμων λόγω χιονοπτώσεων και παγετού, όπως για παράδειγμα κτηνοτρόφων, εκδρομέων, κυνηγών, κλπ.
- εγκλωβισμούς οδηγών και επιβατών στο οδικό δίκτυο
- εγκλωβισμούς επιβατών και εργαζομένων στο σιδηροδρομικό δίκτυο της χώρας
- ανάγκη αντιμετώπισης περιστατικών υγείας σε περιοχές όπου διαπιστωμένα έχει διακοπεί η κυκλοφορία στο οδικό δίκτυο από την εκδήλωση χιονοπτώσεων και παγετού
- διακοπές δικτύων κοινής ωφέλειας, με κυριότερες α) τη διακοπή στο δίκτυο παροχής ηλεκτρικού ρεύματος με πολλαπλές επιπτώσεις στην καθημερινή διαβίωση (θέρμανση οικιών), στις επιχειρήσεις, στην παροχή υπηρεσιών, κλπ και β) τη διακοπή υδροδότησης
- αποκλεισμό οικισμών λόγω διακοπής κυκλοφορίας από την εκδήλωση εκτεταμένων χιονοπτώσεων και παγετού
- άμεσες και έμμεσες οικονομικές απώλειες από καταστροφές στις περιουσίες των πολιτών, στον πρωτογενή τομέα (γεωργία, κτηνοτροφία), και σε διάφορες υποδομές της χώρας (δίκτυα ηλεκτρισμού, τηλεπικοινωνιών κλπ.) από πτώσεις δέντρων κλπ.

¹ Η εκδήλωση χιονοστιβάδων συνδέεται κυρίως με το υψόμετρο και τις κλίσεις των βουνοπλαγιών (ο κίνδυνος αυξάνεται σε πρηνή με μεσαίες κλίσεις (30°-60°) και απαιτεί υψηλούς ρυθμούς χιονόπτωσης και σημαντικό πάχος μανδύα χιονιού)

Προϋποθέσεις:

Προϋποθέσεις για την εφαρμογή του Σχεδίου Αντιμετώπισης Εκτάκτων Αναγκών και Άμεσης/Βραχείας Διαχείρισης Συνεπειών από την Εκδήλωση Χιονοπτώσεων και Παγετού του Δήμου Αχαρνών είναι οι ακόλουθες:

- Η αποσαφήνιση των ρόλων και των αρμοδιοτήτων όλων των εμπλεκόμενων φορέων πολιτικής προστασίας σε τοπικό επίπεδο ανά δράση, με βάση το ισχύον θεσμικό πλαίσιο
- Η αναθεώρηση – επικαιροποίηση - εναρμόνιση του σχεδιασμού των εμπλεκόμενων φορέων σε τοπικό επίπεδο σύμφωνα με το παρόν σχέδιο και η σύνταξη ή επικαιροποίηση των αντίστοιχων μνημονίων ενεργειών
- Ο προσδιορισμός του ανθρώπινου δυναμικού και των μέσων που δύνανται να διατεθούν σε Τοπικό επίπεδο για την αντιμετώπιση εκτάκτων αναγκών και την άμεση/βραχεία διαχείριση των συνεπειών από την εκδήλωση Χιονοπτώσεων και Παγετού
- Η εξασφάλιση ετοιμότητας όλων των επιχειρησιακά εμπλεκόμενων φορέων σε τοπικό επίπεδο σε κάθε στάδιο επιχειρήσεων
- Η διασφάλιση της επικοινωνίας μεταξύ όλων των εμπλεκόμενων φορέων σε τοπικό επίπεδο για την απρόσκοπτη ροή πληροφοριών.

Παράμετροι Σχεδιασμού:

- Εκδήλωση χιονοπτώσεων και παγετού με συνέπειες στην λειτουργία των υποδομών της χώρας (οδικό δίκτυο, δίκτυα κοινής ωφέλειας, κλπ), καθώς και στην υγεία των πολιτών
- Εμπλοκή φορέων σε Κεντρικό, Περιφερειακό και Τοπικό επίπεδο
- Αδυναμία άμεσης/βραχείας διαχείρισης των συνεπειών σε τοπικό επίπεδο

2.4 Ιδέα Επιχειρήσεων

Στο πλαίσιο του παρόντος Σχεδίου Αντιμετώπισης Εκτάκτων Αναγκών και Άμεσης/Βραχείας Διαχείρισης Συνεπειών από την Εκδήλωση Χιονοπτώσεων και Παγετού του Δήμου Αχαρνών δρομολογούνται οι ακόλουθες κύριες δράσεις:

A δράσεις αυξημένης ετοιμότητας εν όψει επαπειλούμενου κινδύνου για την εκδήλωση χιονοπτώσεων και παγετού

B] δράσεις αντιμετώπισης εκτάκτων αναγκών και άμεσης/βραχείας διαχείρισης των συνεπειών από την εκδήλωση χιονοπτώσεων και παγετού

Βασική αρχή εφαρμογής του Σχεδίου Αντιμετώπισης Εκτάκτων Αναγκών και Άμεσης/Βραχείας Διαχείρισης Συνεπειών από την Εκδήλωση Χιονοπτώσεων και Παγετού του Δήμου Αχαρνών είναι η συνεργασία όλων των εμπλεκόμενων φορέων σε τοπικό επίπεδο και η συντονισμένη δράση τους, όπως αυτή καθορίζεται από το ισχύον θεσμικό πλαίσιο. Οι εμπλεκόμενες οργανικές μονάδες ενεργοποιούνται σε κάθε Φάση του Συστήματος Κινητοποίησης Πολιτικής Προστασίας (συνήθης ετοιμότητα, αυξημένη ετοιμότητα, άμεση κινητοποίηση-επέμβαση, αποκατάσταση) σύμφωνα με τα αναφερόμενα στο ΜΕΡΟΣ 6 του παρόντος.

ΜΕΡΟΣ 3

ΡΟΛΟΙ, ΑΡΜΟΔΙΟΤΗΤΕΣ ΚΑΙ ΚΥΡΙΕΣ ΔΡΑΣΕΙΣ ΤΟΥ ΔΗΜΟΥ «ΟΝΟΜΑ ΔΗΜΟΥ»

ΜΕΡΟΣ 3. ΡΟΛΟΙ, ΑΡΜΟΔΙΟΤΗΤΕΣ ΚΑΙ ΚΥΡΙΕΣ ΔΡΑΣΕΙΣ ΤΟΥ ΔΗΜΟΥ «ΟΝΟΜΑ ΔΗΜΟΥ», ΓΙΑ ΤΗΝ ΑΝΤΙΜΕΤΩΠΙΣΗ ΕΚΤΑΚΤΩΝ ΑΝΑΓΚΩΝ ΚΑΙ ΤΗΝ ΑΜΕΣΗ/ΒΡΑΧΕΙΑ ΔΙΑΧΕΙΡΙΣΗ ΣΥΝΕΠΕΙΩΝ ΑΠΟ ΤΗΝ ΕΚΔΗΛΩΣΗ ΧΙΟΝΟΠΤΩΣΕΩΝ ΚΑΙ ΠΑΓΕΤΟΥ

Ο Δήμος Αχαρνών ως φορέας πολιτικής προστασίας (άρθ. 3 του Ν.3013/2002 όπως ισχύει), μετά την εκδήλωση χιονοπτώσεων και παγετού κινητοποιούνται και δρομολογούν δράσεις εντός της χωρικής αρμοδιότητάς τους που αποβλέπουν στην εκπλήρωση του σκοπού της πολιτικής προστασίας που συνδέεται κατά κύριο λόγο με την προστασία της ζωής και της περιουσίας των πολιτών από καταστροφές, καθώς και στη διαχείριση των συνεπειών σε υποδομές αρμοδιότητάς τους.

Οι δράσεις πολιτικής προστασίας του Δήμου Αχαρνών στην αντιμετώπιση εκτάκτων αναγκών και την άμεση/βραχεία διαχείριση των συνεπειών από την εκδήλωση χιονοπτώσεων και παγετού, θεσμικά απορρέουν κατά κύριο λόγο από το Ν.3013/2002 (όπως αυτός έχει τροποποιηθεί και ισχύει), καθώς και το νέο πλαίσιο της Αυτοδιοίκησης – Πρόγραμμα Καλλικράτης (Ν.3852/2010, όπως έχει τροποποιηθεί και ισχύει), σύμφωνα με τα οποία τους έχουν αποδοθεί σημαντικές αρμοδιότητες για την πρόληψη, ετοιμότητα, αντιμετώπιση και αποκατάσταση των καταστροφών. Είναι δεδομένο ότι το ανωτέρω θεσμικό πλαίσιο αποτελεί τη βάση για την υλοποίηση σειράς δράσεων, που δρομολογούνται από το Δήμο Αχαρνών για την αντιμετώπιση εκτάκτων αναγκών και την άμεση/βραχεία διαχείριση των συνεπειών από την εκδήλωση χιονοπτώσεων και παγετού και δεν είναι περιοριστικό όσον αφορά το εύρος των δράσεων αυτών, οι οποίες δύναται να διαφοροποιούνται σε κάθε συμβάν, ανάλογα με την ένταση και την έκταση της καταστροφής, το προσωπικό και τα μέσα που είναι άμεσα διαθέσιμα, τις ιδιαιτερότητες της περιοχής εκδήλωσής του (νησιωτικός χώρος, κλπ), τον αριθμό των πληγέντων, κλπ.

Ο Δήμος στο πλαίσιο του σχεδιασμού και λήψης μέτρων για την αντιμετώπιση εκτάκτων αναγκών και διαχείριση των συνεπειών λόγω χιονοπτώσεων και παγετού έχουν αρμοδιότητες που συνδέονται με τον:

- προγραμματισμό έργων και δράσεων χειμερινής συντήρησης για την αντιμετώπιση προβλημάτων από χιονοπτώσεις και παγετό στο οδικό δίκτυο αρμοδιότητάς τους, με στόχο την ασφαλή κυκλοφορία και τον περιορισμό στο ελάχιστο των καθυστερήσεων και των ατυχημάτων.
- σχεδιασμό και λήψη μέτρων πολιτικής προστασίας για την αντιμετώπιση εκτάκτων αναγκών και διαχείριση των συνεπειών λόγω χιονοπτώσεων και παγετού

Στα πλαίσια του παρόντος Γενικού Σχεδίου Αντιμετώπισης Εκτάκτων Αναγκών και Άμεσης/Βραχείας Διαχείρισης των Συνεπειών από την Εκδήλωση Χιονοπτώσεων και Παγετού του Δήμου Αχαρνών στην φάση αυτή του Συστήματος Κινητοποίησης Πολιτικής Προστασίας στην οποία προϋποτίθεται η εκδήλωση του φαινομένου και συμπληρωματικά με τα όσα αναφέρονται στο Παράρτημα Α του παρόντος σχετικά με τη χειμερινή συντήρηση αρμοδιότητας Δήμων, ο Δήμαρχος Αχαρνών, στο πλαίσιο των αρμοδιοτήτων του για το σχεδιασμό και τη λήψη μέτρων πολιτικής προστασίας για την αντιμετώπιση εκτάκτων αναγκών και διαχείριση των συνεπειών λόγω χιονοπτώσεων και παγετού, δρομολογεί δράσεις που αφορούν:

- Την ενημέρωση των κατοίκων, αγροτών και κτηνοτρόφων με βάση τα δελτία πρόγνωσης καιρού της Ε.Μ.Υ. και την παροχή οδηγιών για τη λήψη μέτρων αυτοπροστασίας από ενδεχόμενους κινδύνους που συνδέονται με την εκδήλωση χιονοπτώσεων και παγετού.
- Την ενεργοποίηση του Μητρώου Εργοληπτών για την αντιμετώπιση εκτάκτων αναγκών του Δήμου για την διάθεση επιπλέον πόρων στις αρμόδιες υπηρεσίες χειμερινής συντήρησης του Δήμου, σε περίπτωση που τα διαθέσιμα μέσα και τα υλικά του προγράμματος χειμερινής συντήρησης δεν επαρκούν για την άμεση αντιμετώπιση χιονοπτώσεων και παγετού στο οδικό δίκτυο αρμοδιότητας του Δήμου.
- Την υποστήριξη του έργου των λοιπών επιχειρησιακά εμπλεκόμενων φορέων (Π.Σ., ΕΛ.ΑΣ., ΕΚΑΒ, κλπ), κατόπιν σχετικού αιτήματος, με τη διάθεση ίδιων μέσων ή μέσων που δύναται να εξασφαλίσει δια του Μητρώου Εργοληπτών για την αντιμετώπιση εκτάκτων αναγκών του Δήμου σε περίπτωση που τα άμεσα διαθέσιμα μέσα του Δήμου δεν επαρκούν.
- Τη διάθεση κλειστών θερμαινόμενων κτηρίων για την προστασία των αστέγων και τη σχετική ενημέρωσή τους με δημόσιες ανακοινώσεις
- την δρομολόγηση δράσεων για την παροχή βοήθειας (φαρμακευτικό υλικό, καύσιμα, τρόφιμα, είδη πρώτης ανάγκης) σε κατοίκους που έχουν αποκλειστεί λόγω πολυήμερης διακοπής της κυκλοφορίας στο οδικό δίκτυο εξαιτίας χιονοπτώσεων και παγετού, με την συνδρομή του Π.Σ..
- την προσωρινή φιλοξενία των πολιτών σε στεγασμένους θερμαινόμενους χώρους (τουριστικά καταλύματα, κλπ) που λόγω χιονοπτώσεων και παγετού η διαμονή στις κατοικίες τους έχει καταστεί αδύνατη, λόγω πολυήμερης διακοπής δικτύων παροχής ηλεκτρικού ρεύματος και ύδρευσης, ιδίως σε ορεινές και απομακρυσμένες περιοχές,
- Την υποβολή αιτήματος κήρυξης της περιοχής σε Κατάσταση Έκτακτης Ανάγκης Πολιτικής Προστασίας
- Τη λήψη απόφαση διακοπής μαθημάτων λόγω έκτακτων συνθηκών, σε συνεργασία με τον οικείο Περιφερειάρχη και τη οικεία Διεύθυνση Πρωτοβάθμιας και Δευτεροβάθμιας Εκπαίδευσης

Διευκρινίζεται ότι τα έργα και δράσεις χειμερινής συντήρησης στο οδικό δίκτυο της χώρας, που αφορούν στις απαιτούμενες εργασίες για την αντιμετώπιση του πάγου και την απομάκρυνση του χιονιού από το οδόστρωμα του οδικού δικτύου, δεν εμπίπτουν στην κατηγορία των έργων και δράσεων Πολιτικής Προστασίας. Ωστόσο η ένταση και η έκταση των φαινομένων και η δυσκολία συντονισμού των φορέων στην από κοινού αντιμετώπιση προβλημάτων από χιονοπτώσεις και παγετό στο οδικό δίκτυο ενδέχεται να οδηγήσει σε καταστάσεις έκτακτης ανάγκης Πολιτικής Προστασίας. Για το σκοπό αυτό, ιδιαίτερη αναφορά στα έργα και δράσεις που υλοποιούνται από τους φορείς χειμερινής συντήρησης του οδικού δικτύου της χώρας, στις αρμοδιότητές τους, καθώς και στον αντίστοιχο σχεδιασμό τους, αναφέρονται αναλυτικά στο Παράρτημα Α

3.1 Προπαρασκευαστικές δράσεις του Δήμου Αχαρνών

Τα προπαρασκευαστικά μέτρα και δράσεις πολιτικής προστασίας που συμβάλλουν στην ετοιμότητα του ανθρώπινου δυναμικού και των μέσων που διαθέτει ο Δήμος Αχαρνών για την αντιμετώπιση εκτάκτων αναγκών και την άμεση/βραχεία διαχείριση συνεπειών από την χιονοπτώσεων και παγετού, δρομολογούνται με εντολή Δημάρχου και προσδιορίζονται θεματικά στις παρακάτω ενότητες:

- Σύνταξη ή επικαιροποίηση του Σχεδίου Αντιμετώπισης Εκτάκτων Αναγκών και Άμεσης/Βραχείας Διαχείρισης Συνεπειών από την Εκδήλωση χιονοπτώσεων και παγετού του Δήμου Αχαρνών, με βάση τις οδηγίες σχεδίασης της παραγράφου 14.2 του Γενικού Σχεδίου Αντιμετώπισης Εκτάκτων Αναγκών και Άμεσης/Βραχείας Διαχείρισης Συνεπειών από την Εκδήλωση Χιονοπτώσεων και Παγετού με την κωδική ονομασία «ΒΟΡΕΑΣ» (1^η έκδοση)
- Σύνταξη ή επικαιροποίηση του Μνημονίου Ενεργειών για την Αντιμετώπιση Εκτάκτων Αναγκών και την Άμεση/Βραχεία Διαχείριση Συνεπειών από την Εκδήλωση Χιονοπτώσεων και Παγετού, από το Τμήμα Πολιτικής Προστασίας του Δήμου Αχαρνών, βάσει των δράσεων που προβλέπονται στο παρόν Σχέδιο Αντιμετώπισης Εκτάκτων Αναγκών και Άμεσης/Βραχείας Διαχείρισης Συνεπειών από την Εκδήλωση Χιονοπτώσεων και Παγετού του Δήμου Αχαρνών. Το ανωτέρω μνημόνιο ενεργειών προσαρτάται στο Σχέδιο Αντιμετώπισης Εκτάκτων Αναγκών και Άμεσης/Βραχείας Διαχείρισης Συνεπειών από την Εκδήλωση Χιονοπτώσεων και Παγετού του Δήμου Αχαρνών και αποτελεί αναπόσπαστο μέρος του
- Κοινοποίηση του Σχεδίου Αντιμετώπισης Εκτάκτων Αναγκών και Άμεσης/Βραχείας Διαχείρισης Συνεπειών από την Εκδήλωση Χιονοπτώσεων και Παγετού του Δήμου Αχαρνών, στην Πυροσβεστική Υπηρεσία (6^{ος} Πυρ. Σταθμός), στην Αστυνομική Δ/ση Δ. Αττικής και τα Αστυνομικά Τμήματα του Δήμου.
- Έλεγχος καλής λειτουργίας και συντήρηση εξοπλισμού και μέσων που θα χρησιμοποιηθούν για την αντιμετώπιση εκτάκτων αναγκών και την άμεση/βραχεία διαχείριση των συνεπειών από την εκδήλωση Χιονοπτώσεων και Παγετού
- Κατάρτιση μνημονίων συνεργασίας με ιδιωτικούς φορείς, με την μορφή Μητρώου Εργοληπτών (εταιρειών – φυσικών προσώπων) για την αντιμετώπιση εκτάκτων αναγκών, για την εξασφάλιση επιπλέον πόρων προς ενίσχυση του έργου τους στην αντιμετώπιση εκτάκτων αναγκών και τη διαχείριση των συνεπειών από την εκδήλωση χιονοπτώσεων και παγετού
- Καθορισμός θερμαινόμενων χώρων για την προστασία αστέγων
- Πληροφόρηση και ευαισθητοποίηση των πολιτών για τη λήψη μέτρων πρόληψης και αυτοπροστασίας από κινδύνους που προέρχονται από την εκδήλωση Χιονοπτώσεων και Παγετού
- Εξασφάλιση των οικονομικών πόρων για την υλοποίηση των δράσεων του Δήμου Αχαρνών που προβλέπονται στο παρόν σχέδιο (συντήρηση και λειτουργία μηχανημάτων και εξοπλισμού, μίσθωση μηχανημάτων, πρόσληψη εποχιακού προσωπικού, προμήθεια υλικών κλπ.)
- Έλεγχος της λειτουργίας του συστήματος επικοινωνίας και ροής πληροφοριών για τη διασφάλιση της ικανότητας απρόσκοπτης ανταλλαγής πληροφοριών μεταξύ των εμπλεκόμενων Φορέων και της λήψης αποφάσεων
- Προπαρασκευαστική σύγκληση του Συντονιστικού Τοπικού Οργάνου (ΣΤΟ) με ευθύνη του Δημάρχου Αχαρνών, σύμφωνα με τα προβλεπόμενα στην παράγραφο 3.2 του παρόντος.
- Συμμετοχή στο Συντονιστικό Όργανο Πολιτικής Προστασίας της Περιφερειακής Ενότητας Ανατολικής Αττικής (ΣΟΠΠ), εφόσον προσκληθεί, για την επίλυση ζητημάτων συνεργασίας μεταξύ των εμπλεκόμενων φορέων στην αντιμετώπιση εκτάκτων αναγκών λόγω εκδήλωσης Χιονοπτώσεων και Παγετού

- Διενέργεια άσκησης Πολιτικής Προστασίας για την εκπαίδευση του προσωπικού και την αξιολόγηση της επιχειρησιακής ετοιμότητας των υπηρεσιών του Δήμου έναντι χιονοπτώσεων και παγετού, σύμφωνα με τις κατευθυντήριες οδηγίες της ΓΓΠΠ (παράγραφος 8.2.1 του παρόντος).
Οι ανωτέρω δράσεις πολιτικής προστασίας έχουν ως στόχο την προετοιμασία του μηχανισμού πολιτικής προστασίας για την αντιμετώπιση εκτάκτων αναγκών και την άμεση/βραχεία διαχείριση των συνεπειών λόγω εκδήλωσης Χιονοπτώσεων και Παγετού.

3.2 Προπαρασκευαστική σύγκληση Συντονιστικού Τοπικού Οργάνου του Δήμου Αχαρνών (ΣΤΟ) για την ετοιμότητα αντιμετώπισης κινδύνων από την εκδήλωση χιονοπτώσεων και παγετού

Με σκοπό την παρακολούθηση της πορείας υλοποίησης των προπαρασκευαστικών μέτρων και δράσεων που συμβάλλουν στην προετοιμασία του Δήμου Αχαρνών στην αντιμετώπιση κινδύνων που προέρχονται από την εκδήλωση χιονοπτώσεων και παγετού, συγκαλείτε ετησίως με ευθύνη του Δημάρχου το Συντονιστικό Τοπικό Όργανο (ΣΤΟ), στο οποίο εξετάζονται θέματα που αφορούν:

- Την ετοιμότητα των υπηρεσιών του Δήμου Αχαρνών που εμπλέκονται σε δράσεις πολιτικής προστασίας (συντήρηση εξοπλισμού και μηχανημάτων, ανάθεση και καταμερισμός αρμοδιοτήτων, εξουσιοδοτικές πράξεις, κλπ)
- Τη διασφάλιση της επικοινωνίας μεταξύ όλων των εμπλεκόμενων υπηρεσιών και οργάνων σε επίπεδο Δήμου για την απρόσκοπτη ροή πληροφοριών
- το συντονισμό των υπηρεσιών του Δήμου στην αντιμετώπιση κινδύνων από χιονοπτώσεις και παγετό
- Την ενημέρωση της οργανικής μονάδας Πολιτικής Προστασίας του Δήμου Αχαρνών για τις δράσεις που αναλαμβάνουν οι λοιποί επιχειρησιακά εμπλεκόμενοι φορείς και υπηρεσίες σε επίπεδο Δήμου (Π.Σ., ΕΛ.ΑΣ., κλπ) στο πλαίσιο αντιμετώπισης εκτάκτων αναγκών και άμεσης/βραχείας διαχείρισης των συνεπειών από την εκδήλωση χιονοπτώσεων και παγετού
- Το συντονισμό δράσεων πολιτικής προστασίας των λοιπών φορέων (ΕΛ.ΑΣ., Π.Σ., ΕΚΑΒ, κλπ) σε επίπεδο Δήμου για την αντιμετώπιση κινδύνων από την εκδήλωση χιονοπτώσεων και παγετού
- Τον προσδιορισμό μέτρων ετοιμότητας όταν προβλέπεται από την ΕΜΥ η εκδήλωση έντονων καιρικών φαινομένων (χιονοπτώσεων και παγετού)
- Την αξιοποίηση των Εθελοντικών Οργανώσεων Πολιτικής Προστασίας που δραστηριοποιούνται σε επίπεδο Δήμου σε δράσεις για την υποστήριξη του έργου του Δημάρχου στην αντιμετώπιση εκτάκτων αναγκών και την άμεση/βραχεία διαχείριση των συνεπειών από την εκδήλωση χιονοπτώσεων και παγετού,

καθώς και κάθε άλλο θέμα που κρίνεται απαραίτητο για την αντιμετώπιση κινδύνων που προέρχονται από την εκδήλωση χιονοπτώσεων και παγετού.

Δεδομένης της συνέργειας των υπηρεσιών του Δήμου που εμπλέκονται σε έργα και δράσεις χειμερινής συντήρησης και του τμήματος Πολιτικής Προστασίας του Δήμου που εμπλέκεται στην αντιμετώπιση εκτάκτων αναγκών και διαχείριση των συνεπειών λόγω χιονοπτώσεων και παγετού, κρίνεται σκόπιμο στα ΣΤΟ των Δήμων, να εξεταστούν ολοκληρωμένα θέματα χειμερινής συντήρησης και θέματα αντιμετώπισης εκτάκτων αναγκών και διαχείρισης συνεπειών, όπως:

- σχεδιασμός χειμερινής συντήρησης, συνέργειες με άλλους φορείς για την από κοινού αντιμετώπιση προβλημάτων στο οδικό δίκτυο εντός των διοικητικών ορίων του Δήμου
- συντονισμός των υπηρεσιών του Δήμου στην αντιμετώπιση κινδύνων από χιονοπτώσεις και παγετό στο οδικό δίκτυο αρμοδιότητας συντήρησης του Δήμου
- ζητήματα που αφορούν την αποκατάσταση της κυκλοφορίας των οδών που οδηγούν σε Νοσοκομεία, Κέντρα Υγείας, Αεροδρόμια, Λιμάνια, Σχολικά συγκροτήματα, κλπ.,

Το Τμήμα Πολιτικής Προστασίας του Δήμου Αχαρνών, που λαμβάνει από το ΚΕΠΠ/ΕΣΚΕ τα ιδιαίτερα προειδοποιητικά σήματα, με συνημμένα τα Έκτακτα Δελτία Επιδείνωσης Καιρού (ΕΔΕΚ) και τα Έκτακτα Δελτία Πρόγνωσης Επικίνδυνων Καιρικών Φαινομένων (ΕΔΠΕΚΦ), που εκδίδονται από την ΕΜΥ, θα πρέπει άμεσα να ενημερώνουν τους επικεφαλής χειμερινής συντήρησης, προκειμένου να τίθενται σε κατάσταση αυξημένης ετοιμότητας, στην οποία θα πρέπει να συμπεριλαμβάνονται και τα ιδιωτικά μέσα που τελούν υπό καθεστώς προγραμματισμένης μίσθωσης.

Τέλος, στα ΣΤΟ κρίνεται σκόπιμο να μετέχουν και εκπρόσωποι των φορέων εκτέλεσης συγκοινωνιακού έργου (αστικές και υπεραστικές συγκοινωνίες, δημοτική συγκοινωνία, κλπ) προκειμένου να ενημερώσουν σχετικά με θέματα που αφορούν την λήψη μέτρων για την αντιμετώπιση χιονοπτώσεων και παγετού στους υπαίθριους χώρους των αμαξοστασίων και στις συνδετήριες οδούς αυτών με το λοιπό οδικό δίκτυο, καθώς και για τις συγκοινωνιακές γραμμές που εξυπηρετούν Νοσοκομεία, Κέντρα Υγείας, Αεροδρόμια, Λιμάνια, Σχολικά συγκροτήματα, κλπ.

Στη συνέχεια, τα πρακτικά του ΣΤΟ διαβιβάζονται, με ευθύνη του γραμματέα του ΣΤΟ, στο Τμήμα Πολιτικής Προστασίας του Δήμου, στους εκπροσωπούμενους στο ΣΤΟ φορείς, στη Δ/ση Πολιτικής Προστασίας της Περιφέρειας και στη Δ/ση Πολιτικής Προστασίας της Αποκεντρωμένης Διοίκησης Ανατολικής Αττικής για την ενημέρωση του Περιφερειάρχη Αττικής και του Συντονιστή Αποκεντρωμένης Διοίκησης, αντίστοιχα, στο πλαίσιο της αμοιβαίας συνεργασίας και διαλειτουργικότητας μεταξύ των φορέων Τοπικής Αυτοδιοίκησης.

Ο Δήμαρχος Αχαρνών, βάσει των πρακτικών του Συντονιστικού Τοπικού Οργάνου Πολιτικής Προστασίας (ΣΤΟ) του Δήμου, θα προχωρήσει στην ιεράρχηση και δρομολόγηση, κατά το μέρος που τον αφορά, των μέτρων, έργων και δράσεων που προτάθηκαν στο ανωτέρω Συντονιστικό Τοπικό Όργανο.

Οι εκπροσωπούμενοι στο ΣΤΟ φορείς, βάσει των πρακτικών του Συντονιστικού Τοπικού Οργάνου (ΣΤΟ) του Δήμου Αχαρνών, θα προχωρήσουν στη δρομολόγηση, κατά το μέρος που τους αφορά, των μέτρων, έργων και δράσεων που γνωστοποίησαν ότι θα υλοποιήσουν στο ανωτέρω Συντονιστικό Τοπικό Όργανο.

3.3 Δράσεις αυξημένης ετοιμότητας του Δήμου Αχαρνών για τις περιοχές που προβλέπεται από την ΕΜΥ η εκδήλωση έντονων καιρικών φαινομένων (χιονοπτώσεων και παγετού)

Η κατάσταση ετοιμότητας πολιτικής προστασίας λόγω τεκμηριωμένου κινδύνου ορίζεται με το άρθρο 2, παρ. 4α του Ν.3013/2002. Ειδικότερα, για τις περιοχές που προβλέπεται από την Εθνική Μετεωρολογική Υπηρεσία (Ε.Μ.Υ.) η εκδήλωση έντονων ή και επικίνδυνων καιρικών φαινομένων, όπως χιονοπτώσεις και παγετός κτλ, σύμφωνα με τα Έκτακτα Δελτία Επιδείνωσης Καιρού (ΕΔΕΚ) και τα Έκτακτα Δελτία Πρόγνωσης Επικίνδυνων Καιρικών Φαινομένων (ΕΔΠΕΚΦ), η αυξημένη ετοιμότητα των Δήμων αφορά κατά κύριο λόγο τις παρακάτω δράσεις:

- Ετοιμότητα του προσωπικού και των μέσων του Δήμου για την άμεση αντιμετώπιση εκτάκτων αναγκών και την άμεση/βραχεία διαχείριση των συνεπειών από την εκδήλωση χιονοπτώσεων και παγετού.
- Την ενημέρωση των κατοίκων, αγροτών και κτηνοτρόφων με βάση τα δελτία πρόγνωσης καιρού της Ε.Μ.Υ. και την παροχή οδηγιών για τη λήψη μέτρων αυτοπροστασίας από ενδεχόμενους κινδύνους που συνδέονται με την εκδήλωση χιονοπτώσεων και παγετού.
- Ετοιμότητα για την διάθεση κατάλληλων κλειστών θερμαινόμενων κτηριακών υποδομών για την προστασία των αστέγων με δημόσιες ανακοινώσεις

Στις περιπτώσεις που η ΕΜΥ εκδώσει Έκτακτα Δελτία Επιδείνωσης Καιρού (ΕΔΕΚ) και Έκτακτα Δελτία Πρόγνωσης Επικίνδυνων Καιρικών Φαινομένων (ΕΔΠΕΚΦ), αυτά διαβιβάζονται από το ΚΕΠΠ/ΕΣΚΕ με ιδιαίτερο προειδοποιητικό σήμα προς όλους τους εμπλεκόμενους φορείς, προκειμένου να τεθούν οι φορείς σε κατάσταση ετοιμότητας πολιτικής προστασίας σε εφαρμογή

του άρθρ. 2 παρ.4α του Ν. 3013/2002 για την αντιμετώπιση εκτάκτων αναγκών λόγω πρόβλεψης επικίνδυνων καιρικών φαινομένων, όπως οι χιονοπτώσεις και ο παγετός, κλπ.

Νοείται ότι τα επίπεδα ετοιμότητας των Δήμων βάσει των Έκτακτων Δελτίων Επιδείνωσης Καιρού (ΕΔΕΚ) ή των Έκτακτων Δελτίων Πρόγνωσης Επικίνδυνων Καιρικών Φαινομένων (ΕΔΠΕΚΦ), οι συγκεκριμένες ενέργειες και η λήψη μέτρων καθορίζεται από τον σχεδιασμό τους.

3.4 Δράσεις του Δήμου Αχαρνών για την αντιμετώπιση κινδύνων μετά την εκδήλωση χιονοπτώσεων και παγετού.

Άμεσα μετά την εκδήλωση χιονοπτώσεων και παγετού εντός των διοικητικών ορίων του Δήμου και την πρώτη ενημέρωσή του, ο Δήμαρχος Αχαρνών, ως Αποκεντρωμένο Όργανο Πολιτικής Προστασίας, στα πλαίσια του θεσμικού του ρόλου για την αντιμετώπιση εκτάκτων αναγκών που μπορεί να προκύψουν από χιονοπτώσεις και παγετό, επικοινωνεί με τις κατά τόπους αρμόδιες υπηρεσίες της ΕΛ.ΑΣ. και του ΠΣ, τους αρμόδιους Αντιδημάρχους, τους Προέδρους των Τοπικών Κοινοτήτων, προκειμένου να εκτιμήσουν τις επιπτώσεις από την εκδήλωσή χιονοπτώσεων και παγετού.

Ο Δήμαρχος, εκτιμώντας τις επιπτώσεις, όπως αυτές διαμορφώνονται από τις πληροφορίες που έχει συλλέξει ή από νεότερες πληροφορίες που ακολουθούν την εξέλιξη του καταστροφικού φαινομένου, κινητοποιεί δια του Τμήματος Πολιτικής Προστασίας του Δήμου Αχαρνών το επιχειρησιακά εμπλεκόμενο δυναμικό και τα μέσα πολιτικής προστασίας του Δήμου, προκειμένου να δρομολογήσουν δράσεις που συνδέονται με:

- Την περαιτέρω συλλογή πληροφοριών σχετικά με την επικρατούσα κατάσταση και τις επηρεαζόμενες περιοχές εντός των διοικητικών ορίων του Δήμου, σε συνεργασία με τις κατά τόπους υπηρεσίες της ΕΛ.ΑΣ., του Π.Σ. και του Ε.Κ.Α.Β., για την άμεση παροχή βοήθειας στους πληγέντες και την άμεση δρομολόγηση δράσεων πολιτικής προστασίας
- Την ενημέρωση του Περιφερειάρχη και του αρμόδιου Αντιπεριφερειάρχη, στο πλαίσιο συντονισμού και ιεράρχησης δράσεων πολιτικής προστασίας στην αντιμετώπιση εκτάκτων αναγκών και την άμεση/βραχεία διαχείριση των συνεπειών
- Ενημέρωση του ΚΕΠΠ/ΕΣΚΕ σχετικά με την εξέλιξη των δράσεων του Δήμου, για την αντιμετώπιση εκτάκτων αναγκών και τη διαχείριση των συνεπειών
- Την εξασφάλιση της επικοινωνίας με τους λοιπούς επιχειρησιακά εμπλεκόμενους φορείς (Π.Σ., ΕΛ.ΑΣ, κλπ.)
- Την κινητοποίηση των αρμοδίων υπηρεσιών χειμερινής συντήρησης του Δήμου για τον κατά προτεραιότητα αποχιονισμό τμημάτων του οδικού δικτύου αρμοδιότητας του Δήμου, κατόπιν σχετικού αιτήματος των φορέων (Π.Σ., ΕΚΑΒ, ΔΕΔΔΗΕ, κλπ) που επιχειρούν για διάσωση και απεγκλωβισμό ατόμων, παροχή ιατρικής βοήθειας, αποκατάσταση βλαβών, κλπ
- Την υποστήριξη του έργου των λοιπών επιχειρησιακά εμπλεκόμενων φορέων (Π.Σ., ΕΛ.ΑΣ., Δήμοι, ΔΕΔΔΗΕ, κλπ), κατόπιν σχετικού αιτήματος, με τη διάθεση ίδιων μέσων ή μέσων που δύναται να εξασφαλίσει δια του Μητρώου Εργοληπτών για την αντιμετώπιση εκτάκτων αναγκών του Δήμου σε περίπτωση που τα άμεσα διαθέσιμα μέσα του Δήμου δεν επαρκούν
- Την ενεργοποίηση του Μητρώου Εργοληπτών για την αντιμετώπιση εκτάκτων αναγκών του Δήμου για την διάθεση επιπλέον πόρων στις αρμόδιες υπηρεσίες χειμερινής συντήρησης του Δήμου, σε περίπτωση που τα διαθέσιμα μέσα και τα υλικά του προγράμματος χειμερινής συντήρησης δεν επαρκούν για την άμεση αντιμετώπιση χιονοπτώσεων και παγετού στο οδικό δίκτυο αρμοδιότητας του Δήμου
- τη διάθεση κατάλληλων κλειστών θερμαινόμενων κτηριακών υποδομών για την προστασία των αστέγων και σχετική ενημέρωσή τους με δημόσιες ανακοινώσεις

- Τη διασφάλιση λειτουργίας των υπηρεσιών του Δήμου μετά την εκδήλωση χιονοπτώσεων και παγετού και την εξασφάλιση της επικοινωνίας με τους λοιπούς επιχειρησιακά εμπλεκόμενους φορείς
- Την υποβολή αιτήματος προς τον Περιφερειάρχη ή τον Συντονιστή της Αποκεντρωμένης Διοίκησης για την κήρυξη του Δήμου ή περιοχών αυτού σε κατάσταση έκτακτης ανάγκης Πολιτικής Προστασίας
- Την έκδοση απόφασης διακοπής μαθημάτων, λόγων εκτάκτων συνθηκών εντός των διοικητικών ορίων του Δήμου (αρθ. 94 παρ. 4.27 του Ν.3852/2010) σε συνεργασία με την οικεία Περιφερειακή Διεύθυνση Πρωτοβάθμιας και Δευτεροβάθμιας Εκπαίδευσης και τον Περιφερειάρχη
- Τη σύγκληση του ΣΤΟ σε ασφαλή χώρο, εφόσον κρίνεται αναγκαίο για την υποβολή του έργου του Δημάρχου σύμφωνα με την παράγραφο 3.6 του παρόντος
- Την υποβολή αιτήματος συνδρομής με υλικά και μέσα προς ενίσχυση του έργου του Δήμου στην αντιμετώπιση εκτάκτων αναγκών και διαχείριση των συνεπειών από την εκδήλωση χιονοπτώσεων και παγετού, προς την Δ/ση Πολιτικής Προστασίας της Περιφέρειας. Ειδικότερα, όταν το αίτημα συνδρομής αφορά φορείς της κεντρικής διοίκησης (Υπουργείο Εθνικής Άμυνας, Υπουργείο Υγείας, κλπ), αυτό δρομολογείται δια του ΚΕΠΠ/ΕΣΚΕ
- ενημέρωση του κοινού για δράσεις πολιτικής προστασίας που έχουν δρομολογηθεί σε επίπεδο Δήμου και τη λήψη μέτρων αυτοπροστασίας από κινδύνους που προέρχονται από έντονα καιρικά φαινόμενα (χιονοπτώσεις και παγετός.) ή άλλα επαγόμενα φαινόμενα (κατολισθήσεις, κλπ)
- Την ενεργοποίηση εθελοντικών οργανώσεων πολιτικής προστασίας που δραστηριοποιούνται στο Δήμο για υποστηρικτικές δράσεις στο έργο του Δήμου.
- Ό,τι άλλο κρίνεται απαραίτητο για την αντιμετώπιση εκτάκτων αναγκών λόγω εκδήλωσης χιονοπτώσεων και παγετού, στο πλαίσιο των αρμοδιοτήτων τους

Νοείται ότι αιτήματα των αρμόδιων υπηρεσιών χειμερινής συντήρησης των Δήμων (Διευθύνουσες Υπηρεσίες), για την πέρα των προβλεπόμενων από το σχεδιασμό τους κάλυψη αναγκών σε υλικά και μέσα για τον αποχιονισμό και την αντιμετώπιση παγετού στο οδικό δίκτυο αρμοδιότητάς τους, απευθύνονται πρωτίστως στις οριζόμενες «Προϊστάμενες Αρχές» ή «Εποπτεύουσες Αρχές» σύμφωνα με τις διατάξεις που ισχύουν για την εκτέλεση δημοσίων έργων. Σε περιπτώσεις εκτάκτων αναγκών, που τα διαθέσιμα μέσα και τα υλικά του προγράμματος χειμερινής συντήρησης δεν επαρκούν για την άμεση αντιμετώπιση χιονοπτώσεων και παγετού στο οδικό δίκτυο αρμοδιότητας του Δήμου, οι αρμόδιες υπηρεσίες χειμερινής συντήρησης των Δήμων δύναται να αιτηθούν από το οικείο τμήμα Πολιτικής Προστασίας την ενεργοποίηση του Μητρώου Εργοληπτών για την αντιμετώπιση εκτάκτων αναγκών του Δήμου για την διάθεση επιπλέον πόρων.

Το έργο του Δημάρχου στην αντιμετώπιση εκτάκτων αναγκών και την άμεση/βραχεία διαχείριση των συνεπειών υποστηρίζεται από το γραφείο Πολιτικής Προστασίας του Δήμου, το οποίο με εντολή Δημάρχου συντονίζει το έργο της διάθεσης του απαραίτητου δυναμικού και μέσων εντός των ορίων του οικείου Δήμου.

3.5 Δράσεις του Δήμου Αχαρνών στην άμεση/βραχεία διαχείριση συνεπειών μετά την εκδήλωση χιονοπτώσεων και παγετού.

Στο πλαίσιο του παρόντος Σχεδίου Αντιμετώπισης Εκτάκτων Αναγκών και Άμεσης/Βραχείας Διαχείρισης των Συνεπειών από την Εκδήλωση Χιονοπτώσεων και Παγετού του Δήμου Αχαρνών, η άμεση/βραχεία διαχείριση συνεπειών από τον Δήμο συνδέεται με δράσεις που αφορούν:

- την δρομολόγηση δράσεων για την παροχή βοήθειας (φαρμακευτικό υλικό, καύσιμα, τρόφιμα, είδη πρώτης ανάγκης) σε κατοίκους που έχουν αποκλειστεί λόγω πολυήμερης διακοπής της κυκλοφορίας στο οδικό δίκτυο εξαιτίας χιονοπτώσεων και παγετού, με την συνδρομή του Π.Σ..
- την προσωρινή φιλοξενία των πολιτών σε στεγασμένους θερμαινόμενους χώρους (τουριστικά καταλύματα, κλπ) που λόγω χιονοπτώσεων και παγετού η διαμονή στις κατοικίες τους έχει καταστεί αδύνατη, λόγω πολυήμερης διακοπής δικτύων παροχής ηλεκτρικού ρεύματος και ύδρευσης, ιδίως σε ορεινές και απομακρυσμένες περιοχές.

- την αποκατάσταση βλαβών στο δίκτυο ύδρευσης και αποχέτευσης.
- την υποβολή αιτήματος για κήρυξη των πληγέντων περιοχών του Δήμου (Τοπικές Κοινότητες, Δημοτικά Διαμερίσματα) σε Κατάσταση Έκτακτης Ανάγκης Πολιτικής Προστασίας λόγω χιονοπτώσεων και παγετού, σύμφωνα με τις κατευθυντήριες οδηγίες της ΓΓΠΠ (2300/29-03-2016 έγγραφο της Δ/σης Σχεδιασμού & Αντιμετώπισης Εκτάκτων Αναγκών της ΓΓΠΠ - ΑΔΑ: ΩΜΣΚ465ΦΘΕ-7ΒΞ).
- ό,τι άλλο κρίνεται απαραίτητο για την αντιμετώπιση εκτάκτων αναγκών από την εκδήλωση χιονοπτώσεων και παγετού, στο πλαίσιο των αρμοδιοτήτων τους

Το έργο του Δημάρχου στην αντιμετώπιση εκτάκτων αναγκών και την άμεση/βραχεία διαχείριση των συνεπειών υποστηρίζεται από το γραφείο Πολιτικής Προστασίας του Δήμου, το οποίο με εντολή Δημάρχου συντονίζει το έργο της διάθεσης του απαραίτητου δυναμικού και μέσων εντός των ορίων του Δήμου Αχαρνών.

Πέραν των ανωτέρω, οι αρμόδιες υπηρεσίες του Δήμου σε συνεργασία με την Δ/ση Δημόσιας Υγείας της οικείας Περιφερειακής Ενότητας Ανατολικής Αττικής (Δ.ΥΓ2/49487/5-8-2011 έγγραφο του ΥΥΚΑ, Δ1δ/ ΓΠ οικ.8565/16-11-2017 - ΑΔΑ: Ψ3ΝΥ465ΦΥΟ-ΥΜ4 Εγκύκλιο του Υπουργείου Υγείας) προβαίνουν άμεσα σε υγειονομικό έλεγχο λειτουργίας των συστημάτων ύδρευσης στις πληγείσες περιοχές, για τη διασφάλιση της ποιότητας του πόσιμου ύδατος. Σε περίπτωση που διαπιστωθούν φθορές ή βλάβες στο δίκτυο ύδρευσης αρμοδιότητάς τους, αυτές αντιμετωπίζονται άμεσα σύμφωνα και με τα προβλεπόμενα στα Δ1δ/ ΓΠ οικ.8565/16-11-2017 - ΑΔΑ: Ψ3ΝΥ465ΦΥΟ-ΥΜ4 και Δ1/ΓΠοικ.53542/17-07-2019 Εγκύκλιος- «Λήψη μέτρων διασφάλισης της Δημόσιας Υγείας μετά από έντονα καιρικά και πλημμυρικά φαινόμενα» έγγραφα του Υπουργείου Υγείας

Νοείται ότι η περαιτέρω μεσοπρόθεσμη και μακροπρόθεσμη διαχείριση των συνεπειών, που έχει ως αντικείμενο τη λεπτομερή καταγραφή της έκτασης των ζημιών, τη χορήγηση δανείων και ενισχύσεων σε πληγέντες, κλπ., δρομολογείται από ειδικότερες νομοθεσίες, καθώς και κυβερνητικές αποφάσεις, όπου αυτό κρίνεται απαραίτητο.

3.6 Σύγκληση Συντονιστικών Τοπικών Οργάνων του Δήμου Αχαρνών (ΣΤΟ) μετά την εκδήλωση χιονοπτώσεων και παγετού, για την αντιμετώπιση εκτάκτων αναγκών και την άμεση/βραχεία διαχείριση των συνεπειών

Μετά την εκδήλωση χιονοπτώσεων και παγετού, ο Δήμαρχος δύναται προς υποβοήθηση του έργου του να συγκαλέσει το Συντονιστικό Τοπικό Όργανο (ΣΤΟ) του Δήμου σε ασφαλή χώρο με σκοπό τον καλύτερο συντονισμό των φορέων που εμπλέκονται σε επίπεδο Δήμου σε δράσεις πολιτικής προστασίας για την αντιμετώπιση εκτάκτων αναγκών και την άμεση/βραχεία διαχείριση των συνεπειών.

Ειδικότερα, στο ανωτέρω ΣΤΟ του Δήμου κρίνεται σκόπιμο να εξετάζονται πρωτίστως θέματα σχετικά με τα εξής:

- Την παροχή στοιχείων από όλους τους αρμόδιους συμμετέχοντες φορείς για την πορεία εξέλιξης του καταστροφικού φαινομένου καθώς και τις συνέπειές του, κατά το μέρος που τους αφορά και εμπλέκονται
- Την αμοιβαία ενημέρωση για τη διαθεσιμότητα δυναμικού και μέσων των φορέων που εκπροσωπούνται σ' αυτό για την υλοποίηση των δράσεων και μέτρων πολιτικής προστασίας για την αντιμετώπιση εκτάκτων αναγκών και την άμεση/βραχεία διαχείριση των συνεπειών
- Τη διάθεση προσωπικού και μέσων για την αντιμετώπιση εκτάκτων αναγκών και την άμεση/βραχεία διαχείριση των συνεπειών, σε επίπεδο Δήμου, με βάση τις ανάγκες, όπως αυτές καταγράφονται και ιεραρχούνται από τους συμμετέχοντες στο Σ.Τ.Ο.

- με τη συνδρομή των συμμετεχόντων φορέων στο Σ.Τ.Ο. στην παροχή βοήθειας (φαρμακευτικό υλικό, καύσιμα, τρόφιμα, είδη πρώτης ανάγκης) σε κατοίκους που έχουν αποκλειστεί λόγω πολυήμερης διακοπής της κυκλοφορίας στο οδικό δίκτυο εξαιτίας χιονοπτώσεων και παγετού
- με ζητήματα που συνδέονται με την προσωρινή φιλοξενία των πολιτών σε στεγασμένους θερμαινόμενους χώρους (τουριστικά καταλύματα, κλπ) που λόγω χιονοπτώσεων και παγετού η διαμονή στις κατοικίες τους έχει καταστεί αδύνατη, λόγω πολυήμερης διακοπής δικτύων παροχής ηλεκτρικού ρεύματος και ύδρευσης, ιδίως σε ορεινές και απομακρυσμένες περιοχές
- Την ενεργοποίηση εθελοντικών οργανώσεων πολιτικής προστασίας που δραστηριοποιούνται στο Δήμο για υποστηρικτικές δράσεις στο έργο του
- Ζητήματα που συνδέονται με την επικοινωνία και τη ροή πληροφοριών μεταξύ των εμπλεκόμενων φορέων
- Ό,τι άλλο κρίνεται απαραίτητο για την αντιμετώπιση εκτάκτων αναγκών και την άμεση/βραχεία διαχείριση των συνεπειών από την εκδήλωση χιονοπτώσεων και παγετού.

Επισημαίνεται ότι μετά την έκδοση της Υπουργικής Απόφασης ρύθμισης λειτουργίας των Συντονιστικών Οργάνων Πολιτικής Προστασίας (Σ.Ο.Π.Π.) των Περιφερειακών Ενοτήτων των Περιφερειών της Χώρας, η Δ/νση Σχεδιασμού και Αντιμετώπισης Εκτάκτων Αναγκών της Γ.Γ.Π.Π., με στόχο τη δημιουργία ενός ολοκληρωμένου και διαλειτουργικού κανονιστικού πλαισίου δράσης όλων των συντονιστικών οργάνων πολιτικής προστασίας τόσο σε επίπεδο Περιφέρειας όσο και σε επίπεδο Δήμου, συνέταξε υπόδειγμα Κανονισμού Λειτουργίας των Συντονιστικών Τοπικών Οργάνων Πολιτικής Προστασίας των Δήμων της Χώρας (ΣΤΟ), προκειμένου να χρησιμοποιηθεί ως πρότυπο για τη σύνταξη των Κανονισμών Λειτουργίας των Συντονιστικών Τοπικών Οργάνων των Δήμων.

Στο πλαίσιο αυτό η ΓΓΠΠ εξέδωσε το 9032/14-12-2016 έγγραφό της, με το οποίο καλούσε τους Δημάρχους όπως με σχετική εντολή τους προς τα οικεία Γραφεία Πολιτικής Προστασίας, να συντάξουν τους Κανονισμούς Λειτουργίας των οικείων Συντονιστικών Τοπικών Οργάνων, σύμφωνα με το ανωτέρω υπόδειγμα, λαμβάνοντας υπόψη τις αποφάσεις συγκρότησης των αντίστοιχων ΣΤΟ, καθώς και τις τοπικές ιδιαιτερότητες (νησιωτικότητα, κλπ).

ΜΕΡΟΣ 4
ΣΥΣΤΗΜΑ ΚΙΝΗΤΟΠΟΙΗΣΗΣ
ΠΟΛΙΤΙΚΗΣ ΠΡΟΣΤΑΣΙΑΣ ΔΗΜΟΥ
ΑΧΑΡΝΩΝ

ΜΕΡΟΣ 4. ΣΥΣΤΗΜΑ ΚΙΝΗΤΟΠΟΙΗΣΗΣ ΠΟΛΙΤΙΚΗΣ ΠΡΟΣΤΑΣΙΑΣ ΔΗΜΟΥ
ΑΧΑΡΝΩΝ

4.1 Προπαρασκευαστικές δράσεις του Δήμου Αχαρνών

Τα προπαρασκευαστικά μέτρα και δράσεις πολιτικής προστασίας που συμβάλλουν στην ετοιμότητα του ανθρώπινου δυναμικού και των μέσων που διαθέτει ο Δήμος για την αντιμετώπιση εκτάκτων αναγκών και την άμεση/βραχεία διαχείριση των συνεπειών από την εκδήλωση χιονοπτώσεων και παγετού δρομολογούνται ως ακολούθως:

4.1.1 Δήμαρχος Αχαρνών

- **Εντολή προς το Τμήμα Πολιτικής Προστασίας του Δήμου** για τη σύνταξη ή επικαιροποίηση του Σχεδίου Αντιμετώπισης Εκτάκτων Αναγκών και Άμεσης/Βραχείας Διαχείρισης Συνεπειών από την Εκδήλωση Χιονοπτώσεων και Παγετού του Δήμο, με βάση τις οδηγίες σχεδίασης της παραγράφου 14.2 του Γενικού Σχεδίου Αντιμετώπισης Εκτάκτων Αναγκών και Άμεσης/Βραχείας Διαχείρισης Συνεπειών από την Εκδήλωση Χιονοπτώσεων και Παγετού με την κωδική ονομασία «ΒΟΡΕΑΣ» (1η έκδοση)
- **Εντολή προς τις Τεχνικές Υπηρεσίες του Δήμου** για τη συντήρηση εξοπλισμού και μέσων που θα χρησιμοποιηθούν για την αντιμετώπιση εκτάκτων αναγκών και την άμεση/βραχεία διαχείριση των συνεπειών μετά την εκδήλωση χιονοπτώσεων και παγετού
- **Εντολή προς το Τμήμα Πολιτικής Προστασίας του Δήμου**, να προβεί σε συνεργασία με τις **Τεχνικές Υπηρεσίες**, στην κατάρτιση μνημονίου συνεργασίας με ιδιωτικούς φορείς με την μορφή Μητρώου Εργοληπτών (εταιρειών – φυσικών προσώπων), για την εξασφάλιση επιπλέον πόρων προς ενίσχυση του έργου τους στην αντιμετώπιση εκτάκτων αναγκών και την άμεση/βραχεία διαχείριση των συνεπειών μετά την εκδήλωση χιονοπτώσεων και παγετού
- **Έκδοση απόφασης συγκρότησης** του Συντονιστικού Τοπικού Οργάνου (ΣΤΟ) του Δήμου σύμφωνα με τα οριζόμενα στο αρθ.13 του Ν.3013/2002
- **Εντολή προς τους Προέδρους Τοπικών Κοινοτήτων** για την καταγραφή των μέσων και του ανθρώπινου δυναμικού, που μπορούν να συμβάλλουν στην αντιμετώπιση εκτάκτων αναγκών και την άμεση/βραχεία διαχείριση των συνεπειών μετά την εκδήλωση χιονοπτώσεων και παγετού, και την κοινοποίησή τους στο Γραφείο Πολιτικής Προστασίας του Δήμου.
- **Συμμετοχή στο Συντονιστικό Όργανο Πολιτικής Προστασίας** της Περιφερειακής Ενότητας Ανατολικής Αττικής (ΣΟΠΠ), εφόσον προσκληθεί, για την επίλυση ζητημάτων συνεργασίας μεταξύ Διανομή μέσω 'ΙΡΙΔΑ' με UID: 65d70c64a53f662ab244da91 στις 22/02/24 11:10

των εμπλεκόμενων φορέων στην αντιμετώπιση εκτάκτων αναγκών και την άμεση/βραχεία διαχείριση των συνεπειών μετά την εκδήλωση χιονοπτώσεων και παγετού

- **Εντολή προς την Υπηρεσία Πρόνοιας του Δήμου για την τήρηση καταλόγου των ωφελούμενων του προγράμματος «Βοήθεια στο Σπίτι»**
- **Εντολή προς την Υπηρεσία Πρόνοιας του Δήμου** για την καταγραφή διαθέσιμων θερμαινόμενων χώρων για προστασία αστέγων
- **Εντολή προς το Τμήμα Πολιτικής Προστασίας του Δήμου** για τη διενέργεια άσκησης Πολιτικής Προστασίας για την εκπαίδευση του προσωπικού και την αξιολόγηση της επιχειρησιακής ετοιμότητας των υπηρεσιών του Δήμου έναντι χιονοπτώσεων και παγετού, σύμφωνα με τις κατευθυντήριες οδηγίες της ΓΓΠΠ (παράγραφος 8.2.1 του παρόντος).
- **Εντολή προς το Τμήμα Πολιτικής Προστασίας του Δήμου** για δράσεις ενημέρωσης του κοινού για τη λήψη μέτρων πρόληψης και αυτοπροστασίας από κινδύνους που προέρχονται από την εκδήλωση χιονοπτώσεων και παγετού.

4.1.2 Αντιδήμαρχος Θεμάτων Πολιτικής Προστασίας

Συνδράμει τον Δήμαρχο στο έργο του και παρακολουθεί την υλοποίηση των προπαρασκευαστικών δράσεων πολιτικής προστασίας του Δήμου σε συνεργασία με το Τμήμα Πολιτικής Προστασίας του Δήμου και τις λοιπές αρμόδιες οργανικές μονάδες του Δήμου.

4.1.3 Τμήμα Πολιτικής Προστασίας και Διαχείρισης Κρίσεων του Δήμου Αχαρνών

Καταγραφή των επιχειρησιακά διαθέσιμων πόρων του Δήμου, που δύνανται να διατεθούν στην αντιμετώπιση εκτάκτων αναγκών και την άμεση/βραχεία διαχείριση των συνεπειών μετά την εκδήλωση χιονοπτώσεων και παγετού, στο πλαίσιο εφαρμογής του παρόντος σχεδίου

- **Σύνταξη ή επικαιροποίηση του Σχεδίου Αντιμετώπισης Εκτάκτων Αναγκών και Άμεσης/Βραχείας Διαχείρισης Συνεπειών από την Εκδήλωση Χιονοπτώσεων και Παγετού του Δήμου** με βάση τις οδηγίες σχεδίασης της παραγράφου 14.2 του Γενικού Σχεδίου Αντιμετώπισης Εκτάκτων Αναγκών και Άμεσης/Βραχείας Διαχείρισης Συνεπειών από την Εκδήλωση Χιονοπτώσεων και Παγετού με την κωδική ονομασία «ΒΟΡΕΑΣ» (1η έκδοση) και υποβολή του στην Εκτελεστική Επιτροπή του Δήμου, προκειμένου να εγκριθεί από το Δημοτικό Συμβούλιο
- **Σύνταξη ή επικαιροποίηση μνημονίων ενεργειών**, σε συνεργασία με τις εμπλεκόμενες υπηρεσίες του Δήμου, στα οποία να προσδιορίζονται οι επιχειρησιακά υπεύθυνοι υπάλληλοι, ο ρόλος και οι δράσεις αυτών για την αντιμετώπιση εκτάκτων αναγκών εξαιτίας χιονοπτώσεων και παγετού. Στα πλαίσια αυτά συντάσσονται τηλεφωνικοί κατάλογοι με τηλέφωνα και θέσεις υπευθύνων των Δήμων (**Παράρτημα Ι**), τα οποία και κοινοποιούνται στις κατά τόπους αρμόδιες υπηρεσίες του Π.Σ. και της ΕΛ.ΑΣ.
- **Κοινοποίηση του επικαιροποιημένου Σχεδίου Αντιμετώπισης Εκτάκτων Αναγκών και Άμεσης/Βραχείας Διαχείρισης Συνεπειών από την Εκδήλωση Χιονοπτώσεων και Παγετού του Δήμου Αχαρνών** στις αρμόδιες κατά τόπους Διοικήσεις του Πυροσβεστικού Σώματος και της Ελληνικής Αστυνομίας, για λόγους άμεσης κινητοποίησης και πληρέστερης ενημέρωσής τους
- Έλεγχος της λειτουργίας του συστήματος επικοινωνίας και ροής πληροφοριών για τη διασφάλιση της ικανότητας ασφαλούς ανταλλαγής πληροφοριών μεταξύ των εμπλεκόμενων Φορέων καθώς και της λήψης αποφάσεων
- **Εξασφάλιση επικοινωνίας** με το Κέντρο Επιχειρήσεων της Γενικής Γραμματείας Πολιτικής Προστασίας και των λοιπών εμπλεκόμενων φορέων σε τοπικό επίπεδο

- **Κατάρτιση, σε συνεργασία με τις Τεχνικές Υπηρεσίες του Δήμου, μνημονίου συνεργασίας με ιδιωτικούς φορείς με την μορφή Μητρώου Εργοληπτών (εταιρειών – φυσικών προσώπων), για την εξασφάλιση επιπλέον πόρων προς ενίσχυση του έργου του Δήμου στην αντιμετώπιση εκτάκτων αναγκών και τη διαχείριση των συνεπειών λόγω χιονοπτώσεων και παγετού, για την περίπτωση που δεν επαρκούν οι πόροι του Δήμου**
- **Μέριμνα για τη σύγκληση του Συντονιστικού Τοπικού Οργάνου (ΣΤΟ) του Δήμου κατόπιν εντολής του Δημάρχου**
- **Ενημέρωση του κοινού για τη λήψη μέτρων πρόληψης και αυτοπροστασίας από κινδύνους που προέρχονται από χιονοπτώσεις και παγετό, με βάση τις κατευθυντήριες οδηγίες και το έντυπο υλικό που έχουν εκδοθεί από την ΓΓΠΠ.**
- **Προγραμματισμός διενέργειας άσκησης Πολιτικής Προστασίας για την εκπαίδευση του προσωπικού και την αξιολόγηση της επιχειρησιακής ετοιμότητας των υπηρεσιών του Δήμου για την αντιμετώπιση εκτάκτων αναγκών και την άμεση/βραχεία διαχείριση των συνεπειών από την εκδήλωση χιονοπτώσεων και παγετού, σύμφωνα με τις κατευθυντήριες οδηγίες της ΓΓΠΠ (παράγραφος 8.2.1 του παρόντος)**
- **Τήρηση αρχείου με τις Εθελοντικές Οργανώσεις του Δήμου.**

4.1.4 Τεχνικές Υπηρεσίες του Δήμου Αχαρνών

- **Συντήρηση εξοπλισμού και μέσων που θα χρησιμοποιηθούν στο σχέδιο χειμερινής συντήρησης στο οδικό δίκτυο και για την αντιμετώπιση εκτάκτων αναγκών και την άμεση/βραχεία διαχείριση των συνεπειών από την εκδήλωση χιονοπτώσεων και παγετού (έγκαιρη προμήθεια άλατος και αποθήκευση σε προστατευόμενο χώρο κ.λ.π.)**
- **Συνεργασία με το Τμήμα Πολιτικής Προστασίας του Δήμου στην κατάρτιση μνημονίου συνεργασίας με ιδιωτικούς φορείς με την μορφή Μητρώου Εργοληπτών (εταιρειών – φυσικών προσώπων), για την εξασφάλιση επιπλέον πόρων προς ενίσχυση του έργου του Δήμου στην αντιμετώπιση εκτάκτων αναγκών και τη διαχείριση των συνεπειών λόγω χιονοπτώσεων και παγετού, για την περίπτωση που δεν επαρκούν οι πόροι του Δήμου**
- **Συνεργασία με το Τμήμα Πολιτικής Προστασίας του Δήμου στην καταγραφή των επιχειρησιακά διαθέσιμων μέσων που διαθέτει ο Δήμος**

4.1.5 Υπηρεσία Πρόνοιας του Δήμου Αχαρνών

- **Τήρηση καταλόγου των ωφελούμενων του προγράμματος «Βοήθεια στο Σπίτι» του Δήμου**
- **Καταγραφή διαθέσιμων θερμαινόμενων χώρων για προστασία αστέγων**

4.1.6 Οικονομικές Υπηρεσίες του Δήμου Αχαρνών

- **Μέριμνα για την αποτελεσματική διενέργεια όλων των νόμιμων διαδικασιών που απαιτούνται για την προμήθεια υλικών , εξοπλισμού και υπηρεσιών του Δήμου**
- **Μέριμνα για την εξασφάλιση των οικονομικών πόρων για την υλοποίηση των δράσεων που προβλέπονται στο παρόν σχέδιο (συντήρηση και λειτουργία μηχανημάτων και εξοπλισμού, μίσθωση μηχανημάτων, πρόσληψη εποχιακού προσωπικού, προμήθεια υλικών κλπ.)**
- **Τήρηση αρχείου συμβάσεων του Δήμου Αχαρνών.**

4.1.7 Γραφείο Γεωργικής Ανάπτυξης του Δήμου Αχαρνών

- **Τήρηση αρχείου με τους κτηνοτρόφους και μελισσοκόμους που δραστηριοποιούνται στον Δήμο.**

4.1.8 Πρόεδροι Τοπικών Κοινοτήτων Δήμου Αχαρνών

- Καταγραφή των μέσων και του ανθρώπινου δυναμικού που μπορούν να συμβάλλουν στην αντιμετώπιση κινδύνων και την άμεση/βραχεία διαχείριση των συνεπειών μετά την εκδήλωση χιονοπτώσεων και παγετού και κοινοποίησή τους στο Γραφείο Πολιτικής Προστασίας του Δήμου
- Συνεργασία με το Τμήμα Πολιτικής Προστασίας του Δήμου στη σύνταξη ή επικαιροποίηση του Σχεδίου Αντιμετώπισης Εκτάκτων Αναγκών και Άμεσης/Βραχείας Διαχείρισης Συνεπειών από την Εκδήλωση Χιονοπτώσεων και Παγετού του Δήμου.

4.2 Προπαρασκευαστική σύγκληση Συντονιστικού Τοπικού Οργάνου του Δήμου Αχαρνών (ΣΤΟ) για την ετοιμότητα αντιμετώπισης κινδύνων από την εκδήλωση χιονοπτώσεων και Παγετού

4.2.1 Δήμαρχος Αχαρνών

- Δίνει εντολή προς το Τμήμα Πολιτικής Προστασίας του Δήμου για τη σύγκληση του Συντονιστικού Τοπικού Οργάνου (ΣΤΟ) στη φάση συνήθους ετοιμότητας. Το Συντονιστικό Τοπικό Όργανο (ΣΤΟ) συγκαλείται σε ετήσια βάση ή αν υπάρξει ανάγκη (π.χ. τροποποίηση του παρόντος σχεδίου) και συχνότερα.
- Προεδρεύει του Συντονιστικού Τοπικού Οργάνου (ΣΤΟ) στη φάση συνήθους ετοιμότητας για την επίλυση ζητημάτων συνεργασίας μεταξύ των εμπλεκόμενων φορέων στην αντιμετώπιση κινδύνων λόγω χιονοπτώσεων και παγετού, όπως επίσης και ζητημάτων που αφορούν τη συνεργασία με τις εθελοντικές οργανώσεις Πολιτικής Προστασίας
- Ιεραρχεί και δρομολογεί, κατά το μέρος που τον αφορά, τα μέτρα, έργα και δράσεις που προτάθηκαν στο ανωτέρω Συντονιστικό Τοπικό Όργανο.

4.2.2 Αντιδήμαρχος θεμάτων Πολιτικής Προστασίας

- Συνδράμει τον Δήμαρχο στο Συντονιστικό Τοπικό Όργανο (ΣΤΟ) και δύναται να τον αντικαθιστά, κατόπιν σχετικής εξουσιοδότησης από τον Δήμαρχο, σε περίπτωση κωλύματος ή απουσίας του.

4.2.3 Αυτ. Τμήμα Πολιτικής Προστασίας και Διαχείρισης Κρίσεων του Δήμου Αχαρνών

- Συγκαλεί, κατόπιν εντολής του Δημάρχου, το Συντονιστικό Τοπικό Όργανο (ΣΤΟ) στη φάση συνήθους ετοιμότητας για την επίλυση ζητημάτων συνεργασίας μεταξύ των εμπλεκόμενων φορέων στην αντιμετώπιση εκτάκτων αναγκών από την εκδήλωση χιονοπτώσεων και παγετού, όπως επίσης και ζητημάτων που αφορούν τη συνεργασία με τις εθελοντικές οργανώσεις Πολιτικής Προστασίας
- Προχωρά στη διαμόρφωση του τελικού σχεδιασμού του Δήμου για ετοιμότητα για την αντιμετώπιση κινδύνων που προέρχονται από την εκδήλωση χιονοπτώσεων και παγετού, σύμφωνα με τις υποδείξεις του Δημάρχου και με βάση τα μέτρα, έργα και δράσεις που προτάθηκαν στο ανωτέρω Συντονιστικό Τοπικό Όργανο.

4.2.4 Γραμματέας του Συντονιστικού Τοπικού Οργάνου του Δήμου Αχαρνών

Διαβιβάζει τα πρακτικά του ΣΤΟ στο Τμήμα Πολιτικής Προστασίας του Δήμου, στους εκπροσωπούμενους στο ΣΤΟ φορείς, στη Δ/ση Πολιτικής Προστασίας της Περιφέρειας και στη Δ/ση Πολιτικής Προστασίας της Αποκεντρωμένης Διοίκησης, για την ενημέρωση του Περιφερειάρχη και του Συντονιστή Αποκεντρωμένης Διοίκησης, αντίστοιχα, στο πλαίσιο της αμοιβαίας συνεργασίας και διαλειτουργικότητας μεταξύ των φορέων Τοπικής Αυτοδιοίκησης.

4.3 Δράσεις αυξημένης ετοιμότητας του Δήμου Αχαρνών για τις περιοχές που προβλέπεται από την ΕΜΥ η εκδήλωση έντονων καιρικών φαινομένων (χιονοπτώσεων και παγετού)

4.3.1 Δήμαρχος Αχαρνών

- **Εντολή προς το Τμήμα Πολιτικής Προστασίας του Δήμου για τη σύγκληση του Συντονιστικού Τοπικού Οργάνου (ΣΤΟ),** εφόσον κρίνει ότι είναι απαραίτητο
- **Συμμετοχή στο Συντονιστικό Όργανο Πολιτικής Προστασίας της Περιφερειακής Ενότητας (ΣΟΠΠ),** εφόσον προσκληθεί
- **Εντολή για ετοιμότητα του προσωπικού και των μέσων του Δήμου** για την άμεση αντιμετώπιση εκτάκτων αναγκών και την άμεση/βραχεία διαχείριση των συνεπειών από την εκδήλωση χιονοπτώσεων και παγετού
- **Εντολή προς το Τμήμα Πολιτικής Προστασίας του Δήμου για ενημέρωση του κοινού** σε τοπικό επίπεδο, βάσει των οδηγιών αυτοπροστασίας και των δελτίων τύπου που εκδίδονται από τη Γενική Γραμματεία Πολιτικής Προστασίας, για την λήψη μέτρων αυτοπροστασίας από τους πολίτες για την εκδήλωση έντονων καιρικών φαινομένων (χιονοπτώσεων και παγετού).
- **Εντολή προς το Τμήμα Πολιτικής Προστασίας του Δήμου για ενημέρωση σε τοπικό επίπεδο,** των αγροτών, κτηνοτρόφων και μελισσοκόμων για την αναμενόμενη εκδήλωση έντονων καιρικών φαινομένων
- **Εντολή προς το Τμήμα Πολιτικής Προστασίας του Δήμου για έλεγχο της πορείας υλοποίησης των προπαρασκευαστικών δράσεων που προβλέπονται στο Σχέδιο Αντιμετώπισης Εκτάκτων Αναγκών και Άμεσης/Βραχείας Διαχείρισης Συνεπειών από την Εκδήλωση Χιονοπτώσεων και Παγετού του Δήμου.**
- **Εντολή προς την Υπηρεσία Πρόνοιας του Δήμου για την διάθεση** θερμαινόμενων χώρων για προστασία αστέγων

4.3.2 Αντιδήμαρχος Θεμάτων Πολιτικής Προστασίας

Συνδράμει τον Δήμαρχο στο έργο του και παρακολουθεί την υλοποίηση των μέτρων αυξημένης ετοιμότητας του Δήμου, σε συνεργασία με το Τμήμα Πολιτικής Προστασίας του Δήμου και τις λοιπές αρμόδιες οργανικές μονάδες του Δήμου.

4.3.3 Αυτ. Τμήμα Πολιτικής Προστασίας και Διαχείρισης Κρίσεων του Δήμου Αχαρνών

Σύγκληση του

Συντονιστικού Τοπικού Οργάνου (ΣΤΟ) κατόπιν εντολής του Δημάρχου

- **Επικαιροποίηση καταλόγου των άμεσα διαθέσιμων επιχειρησιακών μέσων που έχει ο Δήμος,** καθώς και των μέσων που δύνανται να διατεθούν μέσω του μνημονίου συνεργασίας με ιδιωτικούς φορείς για την αντιμετώπιση εκτάκτων αναγκών και τη διαχείριση των συνεπειών λόγω χιονοπτώσεων και παγετού και ενημέρωση του Δημάρχου
- **Ενημερώνει σε τοπικό επίπεδο,** βάσει των οδηγιών αυτοπροστασίας και των δελτίων τύπου που εκδίδονται από τη Γενική Γραμματεία Πολιτικής Προστασίας, για την λήψη μέτρων αυτοπροστασίας από τους πολίτες για την εκδήλωση έντονων καιρικών φαινομένων (χιονοπτώσεων και παγετού).
- **Ενημερώνει σε τοπικό επίπεδο τους αγρότες, κτηνοτρόφους και μελισσοκόμους** για την αναμενόμενη εκδήλωση έντονων καιρικών φαινομένων σε συνεργασία με το γραφείο Αγροτικής Ανάπτυξης.
- **Υποστηρίζει την Υπηρεσία Πρόνοιας του Δήμου στην υλοποίηση της δράσης που αφορά στην διάθεση** θερμαινόμενων χώρων για προστασία αστέγων

4.4 Δράσεις του Δήμου Αχαρνών στην αντιμετώπιση κινδύνων μετά την εκδήλωση χιονοπτώσεων και παγετού

4.4.1 Δήμαρχος Αχαρνών

- **Συντονισμός δράσεων και διάθεσης του απαραίτητου δυναμικού και μέσων**, εντός των ορίων του Δήμου, για την αντιμετώπιση εκτάκτων αναγκών και τη διαχείριση συνεπειών λόγω χιονοπτώσεων και παγετού, σύμφωνα με το άρθρο 13 του Ν. 3013/2002
- **Εντολή προς το Τμήμα Πολιτικής Προστασίας του Δήμου για άμεση κινητοποίηση** των υπαλλήλων του τμήματος Πολιτικής Προστασίας του Δήμου, για συλλογή περαιτέρω πληροφοριών σχετικά με τις επιπτώσεις από την εκδήλωση χιονοπτώσεων και παγετού
- **Εντολή προς τη Δ/ση Τεχνικών Υπηρεσιών για διάθεση προσωπικού και μέσων που διαθέτουν (μηχανήματα έργων, κλπ.)** για τον κατά προτεραιότητα αποχιονισμό τμημάτων του οδικού δικτύου αρμοδιότητας του Δήμου, κατόπιν σχετικού αιτήματος των φορέων (Π.Σ., ΕΚΑΒ, ΔΕΔΔΗΕ, κλπ) που επιχειρούν για διάσωση και απεγκλωβισμό ατόμων, παροχή ιατρικής βοήθειας, αποκατάσταση βλαβών, κλπ
- **Συντονισμός της άμεσης υποστήριξης του έργου** των λοιπών επιχειρησιακά εμπλεκόμενων φορέων (Π.Σ., ΕΛ.ΑΣ., κλπ) στο έργο διάσωσης και απεγκλωβισμού με μέσα που διαθέτει ο Δήμος
- **Εντολή για συνδρομή προσωπικού και μέσων του Δήμου σε όμορους Δήμους** μετά από σχετική συνεννόηση με τους αρμόδιους Δημάρχους
- **Εντολή προς το Τμήμα Πολιτικής Προστασίας του Δήμου για υποβολή αιτήματος συνδρομής** με υλικά και μέσα προς ενίσχυση του έργου του Δήμου στην αντιμετώπιση εκτάκτων αναγκών και τη διαχείριση των συνεπειών από την εκδήλωση χιονοπτώσεων και παγετού, από όμορους Δήμους, την οικεία Περιφέρεια, Αποκεντρωμένη Διοίκηση ή το ΚΕΠΠ
- **Εντολή προς το Τμήμα Πολιτικής Προστασίας του Δήμου** για την ενεργοποίηση, εφόσον συντρέχουν λόγοι, του Μητρώου Εργοληπτών για την αντιμετώπιση εκτάκτων αναγκών του Δήμου για την διάθεση επιπλέον πόρων στις αρμόδιες υπηρεσίες χειμερινής συντήρησης του Δήμου, σε περίπτωση που τα διαθέσιμα μέσα και τα υλικά του προγράμματος χειμερινής συντήρησης δεν επαρκούν για την άμεση αντιμετώπιση χιονοπτώσεων και παγετού στο οδικό δίκτυο αρμοδιότητας του Δήμου
- **Εντολή προς το Τμήμα Πολιτικής Προστασίας του Δήμου** για την ενεργοποίηση, εφόσον συντρέχουν λόγοι, του Μητρώου Εργοληπτών για την αντιμετώπιση εκτάκτων αναγκών του Δήμου για την διάθεση επιπλέον πόρων για την υποστήριξη του έργου των λοιπών επιχειρησιακά εμπλεκόμενων φορέων (Π.Σ., ΕΛ.ΑΣ., Δήμοι, ΔΕΔΔΗΕ, κλπ), κατόπιν σχετικού αιτήματος, σε περίπτωση που τα άμεσα διαθέσιμα μέσα του Δήμου δεν επαρκούν
- **Εντολή του Δημάρχου προς το Τμήμα Πολιτικής Προστασίας του Δήμου για σύγκληση του ΣΤΟ**, εφόσον κρίνεται αναγκαίο
- **Ενημέρωση του οικείου Περιφερειάρχη** για την τρέχουσα κατάσταση
- **Αίτημα στον Περιφερειάρχη** για την κήρυξη της περιοχής που πλήττεται σε κατάσταση έκτακτης ανάγκης, εφόσον συντρέχουν λόγοι
- **Έκδοση απόφασης διακοπής μαθημάτων**, λόγω έκτακτων συνθηκών εντός των διοικητικών ορίων του Δήμου σε συνεργασία με την Περιφερειακή Διεύθυνση Πρωτοβάθμιας και Δευτεροβάθμιας Εκπαίδευσης και τον Περιφερειάρχη αν κρίνεται απαραίτητο (αρθ. 94 παρ. 4.27 του Ν.3852/2010)
- **Εντολή προς το Τμήμα Πολιτικής Προστασίας του Δήμου για παραμονή, μερική αποκλιμάκωση ή ολική αποκλιμάκωση των πόρων που έχουν διατεθεί**
- **Εντολή προς το Τμήμα Πολιτικής Προστασίας του Δήμου** για την ενεργοποίηση εθελοντικών οργανώσεων πολιτικής προστασίας που δραστηριοποιούνται στο Δήμο για υποστηρικτικές δράσεις στο έργο του

- **Ενημέρωση κοινού για δράσεις πολιτικής προστασίας** που δρομολογούνται από το Δήμο για την αντιμετώπιση εκτάκτων αναγκών και την άμεση/βραχεία διαχείριση των συνεπειών από την εκδήλωση χιονοπτώσεων και παγετού, καθώς και για τη λήψη μέτρων αυτοπροστασίας

4.4.2 Αντιδήμαρχος Θεμάτων Πολιτικής Προστασίας

- **Συνδράμει τον Δήμαρχο** στο έργο του συντονισμού δράσεων και διάθεσης του απαραίτητου δυναμικού και μέσων, εντός των ορίων του Δήμου, για την αντιμετώπιση εκτάκτων αναγκών και τη διαχείριση των συνεπειών από την εκδήλωση χιονοπτώσεων και παγετού
- **Παρακολουθεί την υλοποίηση των δράσεων** του Δήμου στην αντιμετώπιση κινδύνων λόγω χιονοπτώσεων και παγετού, σε συνεργασία με το Γραφείο Πολιτικής Προστασίας του Δήμου και τις λοιπές αρμόδιες οργανικές μονάδες του Δήμου.
- **Συγκεντρώνει τα αιτήματα των οργανικών μονάδων του Δήμου, που αιτούνται την ενεργοποίηση μνημονίων συνεργασίας** με ιδιωτικούς φορείς για την εξασφάλιση επιπλέον πόρων στην αντιμετώπιση εκτάκτων αναγκών, σύμφωνα με τα αναφερόμενα στο **Παράρτημα Ε**. Κατόπιν φροντίζει να μην εκτελούνται με απευθείας ανάθεση, εργασίες που αφορούν το ίδιο αντικείμενο, ώστε να μην θεωρείται ότι υπάρχει κατάτμηση έργου

4.4.3 Αυτ. Τμήμα Πολιτικής Προστασίας και Διαχείρισης Κρίσεων του Δήμου Αχαρνών

- **Άμεση ενημέρωση της Δ/σης Τεχνικών Υπηρεσιών και της Δ/σης Καθαριότητας, Περιβάλλοντος και Πρασίνου** που εμπλέκονται σε αρχικό στάδιο, με στόχο την άμεση κινητοποίησή τους, μετά από σχετική εντολή Δημάρχου
- **Συνεχής επικοινωνία με τα Αστυνομικά Τμήματα Αχαρνών και την Π.Υ(6^{ος} σταθμός)** για τη συλλογή περαιτέρω πληροφοριών που συνδέονται με τις επιπτώσεις των χιονοπτώσεων και του παγετού
- **Άμεση επικοινωνία με το Τμήμα Πολιτικής Προστασίας της Περιφερειακής Ενότητας Ανατολικής Αττικής τη Δ/ση Πολιτικής Προστασίας της Περιφέρειας, και τη Δ/ση Πολιτικής Προστασίας της Αποκεντρωμένης Διοίκησης** για λόγους αμοιβαίας ενημέρωσης και συντονισμού στη διαχείριση πόρων
- **Ενεργοποίηση του μνημονίου ενεργειών** για περιπτώσεις εκτάκτων αναγκών που προέρχονται από την εκδήλωση χιονοπτώσεων και παγετού
- **Ενεργοποίηση του Μητρώου Εργοληπτών με ιδιωτικούς φορείς**, μετά από σχετική εντολή του Δημάρχου, για την εξασφάλιση επιπλέον πόρων για την ενίσχυση του έργου του Δήμου
- **Ενεργοποίηση του Μητρώου Εργοληπτών με ιδιωτικούς φορείς**, μετά από σχετική εντολή του Δημάρχου, για την εξασφάλιση επιπλέον πόρων για την υποστήριξη του έργου των λοιπών επιχειρησιακά εμπλεκόμενων φορέων (Π.Σ., ΕΛ.ΑΣ., Δήμοι, ΔΕΔΔΗΕ, κλπ), κατόπιν σχετικού αιτήματος, σε περίπτωση που τα άμεσα διαθέσιμα μέσα του Δήμου δεν επαρκούν.
- **Συλλογή πληροφοριών σχετικά με την εξέλιξη των επιχειρήσεων απεγκλωβισμού και διάσωσης** από την αρμόδια Πυροσβεστική Αρχή και ενημέρωση του Δημάρχου
- **Υποβολή αιτήματος, μετά από σχετική εντολή Δημάρχου, για συνδρομή με υλικά και μέσα προς ενίσχυση του έργου του Δήμου** στην αντιμετώπιση εκτάκτων αναγκών και διαχείριση των συνεπειών λόγω χιονοπτώσεων και παγετού, από όμορους Δήμους, την οικεία Περιφέρεια και Αποκεντρωμένη Διοίκηση
- **Τήρηση κατάστασης με τα διατιθέμενα μέσα και προσωπικό** που με εντολή Δημάρχου έχουν εμπλακεί για την αντιμετώπιση εκτάκτων αναγκών και τη διαχείριση των συνεπειών από την εκδήλωση χιονοπτώσεων και παγετού

- **Μέριμνα για τη σύγκληση του Συντονιστικού Τοπικού Οργάνου (ΣΤΟ)** κατόπιν εντολής του Δημάρχου και σύμφωνα με τα οριζόμενα στο αρθ. 13, Ν.3013/2002
- **Ενημέρωση του ΚΕΠΠ** σχετικά με την εξέλιξη των δράσεων του Δήμου για την αντιμετώπιση εκτάκτων αναγκών και τη διαχείριση των συνεπειών
- **Ενημέρωση για την παραμονή, μερική αποκλιμάκωση ή ολική αποκλιμάκωση των πόρων** που έχουν διατεθεί με εντολή του Δημάρχου
- **Ενεργοποίηση μετά από σχετική εντολή του Δημάρχου** εθελοντικών οργανώσεων πολιτικής προστασίας, που δραστηριοποιούνται στο Δήμο για υποστηρικτικές δράσεις στο έργο του Δήμου
- **Ενημέρωση κοινού για δράσεις πολιτικής προστασίας** που δρομολογούνται από το Δήμο, για την αντιμετώπιση εκτάκτων αναγκών και την άμεση/βραχεία διαχείριση των συνεπειών, καθώς και για τη λήψη μέτρων αυτοπροστασίας.

4.4.4 Διεύθυνση Τεχνικών Υπηρεσιών του Δήμου Αχαρνών

- **Μεριμνά για** τον κατά προτεραιότητα αποχιονισμό τμημάτων του οδικού δικτύου αρμοδιότητας του Δήμου, κατόπιν σχετικού αιτήματος των φορέων (Π.Σ., ΕΚΑΒ, ΔΕΔΔΗΕ, κλπ) που επιχειρούν για διάσωση και απεγκλωβισμό ατόμων, παροχή ιατρικής βοήθειας, αποκατάσταση βλαβών, κλπ

4.4.5 Διεύθυνση Οικονομικών Υπηρεσιών του Δήμου Αχαρνών

- Μεριμνά για την εξασφάλιση των οικονομικών πόρων για την υλοποίηση των δράσεων που προβλέπονται στον αντίστοιχο σχεδιασμό των εμπλεκόμενων υπηρεσιακών μονάδων του Δήμου, σύμφωνα με το παρόν σχέδιο (συντήρηση και λειτουργία μηχανημάτων και εξοπλισμού, μίσθωση μηχανημάτων, πρόσληψη εποχιακού προσωπικού, προμήθεια υλικών κλπ.) και τις πρόσθετες ανάγκες που έχουν προκύψει.

4.4.6 Διεύθυνση Διοικητικών Υπηρεσιών του Δήμου Αχαρνών.

- Μεριμνά για την έκδοση όλων των διοικητικών πράξεων που απαιτούνται για τη λειτουργία των εμπλεκόμενων επιχειρησιακών μονάδων του Δήμου.

4.4.7 Υπηρεσία Πρόνοιας του Δήμου Αχαρνών

Κατόπιν εντολής Δημάρχου φροντίζει για την λειτουργία **κλειστών θερμαινόμενων κτηριακών υποδομών για την προστασία των αστέγων**

- Συλλέγει πληροφορίες, για τον αριθμό των πολιτών που θα χρειαστούν προσωρινή φιλοξενία σε στεγασμένους θερμαινόμενους χώρους (τουριστικά καταλύματα, κλπ) που λόγω χιονοπτώσεων και παγετού η διαμονή στις κατοικίες τους έχει καταστεί αδύνατη, λόγω πολυήμερης διακοπής δικτύων παροχής ηλεκτρικού ρεύματος και ύδρευσης, ιδίως σε ορεινές και απομακρυσμένες περιοχές, και ενημερώνει τον Δήμαρχο.

4.4.8 Πρόεδροι Τοπικών Κοινοτήτων Δήμου Αχαρνών.

- **Ενημερώνουν τον Δήμαρχο για την επικρατούσα κατάσταση** στην περιοχή αρμοδιότητάς τους (εγκλωβισμοί κλπ)
- **Συμμετέχουν στο Σ.Τ.Ο.,** εάν κληθούν.

4.5 Δράσεις του Δήμου Αχαρνών στην άμεση/βραχεία διαχείριση των συνεπειών μετά την εκδήλωση χιονοπτώσεων και παγετού

4.5.1 Δήμαρχος Αχαρνών.

- **Εκτίμηση του αριθμού των πολιτών στην περιοχή ευθύνης τους**, για τους οποίους θα χρειαστεί προσωρινή φιλοξενία σε στεγασμένους θερμαινόμενους χώρους (τουριστικά καταλύματα, κλπ) που λόγω χιονοπτώσεων και παγετού η διαμονή στις κατοικίες τους έχει καταστεί αδύνατη, λόγω πολυήμερης διακοπής δικτύων παροχής ηλεκτρικού ρεύματος και ύδρευσης, ιδίως σε ορεινές και απομακρυσμένες περιοχές, και ενημέρωση του οικείου Περιφερειάρχη για τον εν λόγω εκτιμώμενο αριθμό
- **Εντολή προς το Τμήμα Πολιτικής Προστασίας του Δήμου** για την δρομολόγηση δράσεων για την παροχή βοήθειας (φαρμακευτικό υλικό, καύσιμα, τρόφιμα, είδη πρώτης ανάγκης) σε κατοίκους που έχουν αποκλειστεί λόγω πολυήμερης διακοπής της κυκλοφορίας στο οδικό δίκτυο εξαιτίας χιονοπτώσεων και παγετού, με την συνδρομή του Π.Σ.
- **Εντολή προς το Τμήμα Πολιτικής Προστασίας του Δήμου** για την ενεργοποίηση, εφόσον συντρέχουν λόγοι, του Μητρώου Εργοληπτών με ιδιωτικούς φορείς για την εξασφάλιση επιπλέον πόρων για την άμεση/βραχεία διαχείριση συνεπειών λόγω χιονοπτώσεων και παγετού
- **Εντολή στις Τεχνικές Υπηρεσίες, στη Δ/ση Καθαριότητας, Περιβάλλοντος και Πρασίνου του Δήμου** για άμεση αποκατάσταση της λειτουργίας υποδομών αρμοδιότητάς τους (δίκτυα ύδρευσης, οδικό δίκτυο, κλπ), η λειτουργία των οποίων παρουσιάζει δυσχέρειες ή διακόπηκε λόγω χιονοπτώσεων και παγετού
- **Συντονισμός δράσεων και διάθεσης του απαραίτητου δυναμικού και μέσων**, εντός των ορίων του Δήμου, για την άμεση/βραχεία διαχείριση συνεπειών λόγω χιονοπτώσεων και παγετού, σύμφωνα με το άρθρο 13 του Ν. 3013/2002
- **Εντολή προς το Τμήμα Πολιτικής Προστασίας του Δήμου** για παραμονή, μερική αποκλιμάκωση ή ολική αποκλιμάκωση των πόρων που έχουν διατεθεί για την αντιμετώπιση εκτάκτων αναγκών και τη διαχείριση των συνεπειών λόγω χιονοπτώσεων και παγετού

4.5.2 Αντιδήμαρχος θεμάτων Πολιτικής Προστασίας

- **Συνδράμει τον Δήμαρχο** στο έργο του συντονισμού δράσεων και διάθεσης του απαραίτητου δυναμικού και μέσων, εντός των ορίων του Δήμου, για την άμεση/βραχεία διαχείριση συνεπειών από την εκδήλωση χιονοπτώσεων και παγετού
- **Παρακολουθεί την υλοποίηση των δράσεων** του Δήμου για την άμεση/βραχεία διαχείριση συνεπειών λόγω χιονοπτώσεων και παγετού, σε συνεργασία με το Γραφείο Πολιτικής Προστασίας του Δήμου και τις λοιπές αρμόδιες οργανικές μονάδες του Δήμου.

4.5.3 Αυτ. Τμήμα Πολιτικής Προστασίας και Διαχείρισης Κρίσεων του Δήμου Αχαρνών.

- **Συλλέγει πληροφορίες και ενημερώνει το Δήμαρχο** για το συνολικό αριθμό των πολιτών που η διαμονή στις κατοικίες τους έχει καταστεί αδύνατη, λόγω πολυήμερης διακοπής δικτύων παροχής ηλεκτρικού ρεύματος και ύδρευσης
- **Βρίσκει καταλύματα για τους πολίτες του Δήμου**, που η διαμονή στις κατοικίες τους έχει καταστεί αδύνατη, λόγω πολυήμερης διακοπής δικτύων παροχής ηλεκτρικού ρεύματος και ύδρευσης, σε συνεργασία με τη Δ/ση Πολιτικής Προστασίας της Περιφέρειας.
- **Δρομολογεί δράσεις** για την παροχή βοήθειας (φαρμακευτικό υλικό, καύσιμα, τρόφιμα, είδη πρώτης ανάγκης) σε κατοίκους που έχουν αποκλειστεί λόγω πολυήμερης διακοπής της κυκλοφορίας στο οδικό δίκτυο εξαιτίας χιονοπτώσεων και παγετού, με την συνδρομή του Π.Σ.
- **Ενημερώνει τον Δήμαρχο για την παραμονή, μερική αποκλιμάκωση ή ολική αποκλιμάκωση των πόρων** που έχουν διατεθεί με εντολή του Δημάρχου, για την υποστήριξη των λοιπών εμπλεκόμενων

επιχειρησιακών φορέων, για την αντιμετώπιση εκτάκτων αναγκών και τη διαχείριση συνεπειών λόγω χιονοπτώσεων και παγετού

- **Ενεργοποιεί** εθελοντικές οργανώσεις πολιτικής προστασίας, που δραστηριοποιούνται στο Δήμο, για υποστηρικτικές δράσεις στο έργο του στην άμεση/βραχεία διαχείριση συνεπειών λόγω χιονοπτώσεων και παγετού
- **Ενεργοποιεί μνημόνιο συνεργασίας με ιδιωτικούς φορείς**, μετά από σχετική εντολή του Δημάρχου, για την εξασφάλιση επιπλέον πόρων για την άμεση/βραχεία διαχείριση συνεπειών λόγω χιονοπτώσεων και παγετού
- **Ενημερώνει το ΚΕΠΠ** σχετικά με την εξέλιξη των δράσεων αποκατάστασης και διαχείρισης των συνεπειών από την εκδήλωση χιονοπτώσεων και παγετού.

4.5.4 Τεχνικές Υπηρεσίες του Δήμου Αχαρνών

- **Αποστέλλουν συνεργεία** για άμεσο έλεγχο και αποκατάσταση της λειτουργίας υποδομών αρμοδιότητάς τους (οδικό δίκτυο, τεχνικά έργα, κλπ)

4.5.5 Διεύθυνση Διοικητικών Υπηρεσιών του Δήμου Αχαρνών

- Μεριμνά για την έκδοση όλων των διοικητικών πράξεων που απαιτούνται για τη λειτουργία των εμπλεκόμενων επιχειρησιακών μονάδων του Δήμου.

4.5.6 Διεύθυνση Οικονομικών Υπηρεσιών του Δήμου Αχαρνών.

- **Διενεργεί με εντολή του Δημάρχου** τις διαδικασίες **μίσθωσης καταλυμάτων** για την προσωρινή στέγαση πολιτών (σύμφωνα με τις διαδικασίες που περιγράφονται στο Παράρτημα Ζ
- **Μεριμνά για την εξασφάλιση των οικονομικών πόρων** για την υλοποίηση των δράσεων που προβλέπονται στον αντίστοιχο σχεδιασμό των εμπλεκόμενων υπηρεσιακών μονάδων του Δήμου, σύμφωνα με το παρόν σχέδιο (συντήρηση και λειτουργία μηχανημάτων και εξοπλισμού, μίσθωση μηχανημάτων, πρόσληψη εποχιακού προσωπικού, προμήθεια υλικών κλπ.) και την κάλυψη των πρόσθετων αναγκών που έχουν προκύψει.

4.5.7 Πρόεδροι Τοπικών Κοινοτήτων Δήμου Αχαρνών.

- Λαμβάνουν μέτρα για την άμεση αποκατάσταση των ζημιών επείγοντος χαρακτήρα στα δίκτυα ύδρευσης και αποχέτευσης και σε εξαιρετικές περιπτώσεις αναθέτουν την εκτέλεση των εργασιών αποκατάστασης ζημιών μικρής κλίμακας, εάν από την καθυστέρηση αποκατάστασης δημιουργείται άμεσος κίνδυνος για την επαρκή υδροδότηση της τοπικής κοινότητας, ενημερώνοντας εγγράφως για το λόγο αυτόν τον αρμόδιο Αντιδήμαρχο.
- Ενημερώνουν τον Δήμαρχο για πρόσθετες ανάγκες που έχουν προκύψει σε τοπικό επίπεδο.

ΜΕΡΟΣ 5

ΕΠΙΚΟΙΝΩΝΙΕΣ ΚΑΙ ΡΟΗ ΠΛΗΡΟΦΟΡΙΩΝ

ΜΕΡΟΣ 5. ΕΠΙΚΟΙΝΩΝΙΕΣ ΚΑΙ ΡΟΗ ΠΛΗΡΟΦΟΡΙΩΝ

5.1 Μέσα επικοινωνίας

Στον Δήμο χρησιμοποιούνται τα ακόλουθα μέσα επικοινωνίας (ενδεικτικά)

- A) Σταθερά τηλέφωνα του Δήμου. Στο **Παράρτημα Ι** αναφέρονται αναλυτικά τα σταθερά τηλέφωνα των υπευθύνων για δράσεις πολιτικής προστασίας
- B) Κινητά τηλέφωνα των υπευθύνων για δράσεις πολιτικής προστασίας. Στο **Παράρτημα Ι** αναφέρονται αναλυτικά τα κινητά τηλέφωνα των υπευθύνων για δράσεις πολιτικής προστασίας
- Γ) Σταθμός βάσης ασυρμάτου με 4 ασύρματες συσκευές, οι οποίες έχουν δοθεί στους:
- Δήμαρχο
 - Αντιδήμαρχο για θέματα Πολιτικής Προστασίας
 - Προϊστάμενο του Τμήματος Πολιτικής Προστασίας
 - Προϊστάμενο των Τεχνικών Υπηρεσιών.

5.2 Ροή πληροφοριών

5.2.1 Αποστολή Έκτακτων Δελτίων της Ε.Μ.Υ. και ιδιαίτερου προειδοποιητικού σήματος από το ΚΕΠΠ/ΕΣΚΕ².

Ε.Μ.Υ. → ΚΕΠΠ/ΕΣΚΕ → Δ/ΝΣΗ ΠΟΛΙΤΙΚΗΣ ΠΡΟΣΤΑΣΙΑΣ ΑΠΟΚΕΝΤΡΩΜΕΝΗΣ ΔΙΟΙΚΗΣΗΣ Αττικής → Τμήμα Πολιτικής Προστασίας και Διαχείρισης Κρίσεων Δήμου Αχαρνών

Τμήμα ΠΠ Δήμου Αχαρνών

- Δήμαρχο
- Αντιδήμαρχο Πολιτικής Προστασίας
- Δ/ντή Περιβάλλοντος και Πρασίνου
- Δ/ντη Τεχνικών Υπηρεσιών
- Προέδρους Τοπικών Κοινοτήτων

5.2.2 Αρχική ειδοποίηση για επιπτώσεις από την εκδήλωση χιονοπτώσεων και παγετού και αντιμετώπιση εκτάκτων αναγκών.

ΕΛΑΣ

Πρόεδρος Τοπικής Κοινότητας

ΠΣ

Δημοτικές Υπηρεσίες

Παράρτημα Ε.Κ.Α.Β.

Δήμαρχος → Τμήμα ΠΠ Δήμου Αχαρνών

Τμήμα ΠΠ Δήμου Αχαρνών

→ Δήμαρχο

² Με την υπ. αριθμ. 29190 οικ. Φ109.1 απόφαση του Γενικού Γραμματέα Πολιτικής Προστασίας, (ΦΕΚ 3005/Β'/20-7-2020) εγκρίθηκε ο Κανονισμός Λειτουργίας του Εθνικού Συντονιστικού Κέντρου Επιχειρήσεων και Διαχείρισης Κρίσεων (ΕΣ.ΚΕ.ΔΙ.Κ.) του αρ. 36 του Ν.4662/2020 (ΦΕΚ 27/Α'/2020), το οποίο στο άμεσο μέλλον θα αναλάβει τις αρμοδιότητες του Ε.Σ.Κ.Ε.

- Αντιδήμαρχο Πολιτικής Προστασίας
- Δ/ντή Περιβάλλοντος και Πρασίνου
- Δ/ντή Τεχνικών Υπηρεσιών
- Δ/νση Πρόνοιας
- Δ/ντή Δημοτικής Αστυνομίας
- Προέδρους Τοπικών Κοινοτήτων
- Διεύθυνση Πολ. Προστ. Περιφέρειας
- Τμήμα Πολιτικής Προστασίας ΠΕ Αν. Αττικής
- ΚΕΠΠ/ΕΣΚΕ

5.2.3 Ροή πληροφοριών κινητοποίησης φορέων για τη διαχείριση των συνεπειών και της άμεσης/βραχείας αποκατάστασης.

Δήμαρχος → Αντιδήμαρχος ΠΠ →

→ Τμήμα ΠΠ Δήμου Αχαρνών Αχαρνών

→ Δ/νση Περιβάλλοντος και Πρασίνου

→ Δ/νση Τεχνικών Υπηρεσιών

→ Δ/νση Πρόνοιας

→ Προέδρους Τοπικών Κοινοτήτων

ΜΕΡΟΣ 6

ΣΥΣΤΗΜΑ ΚΙΝΗΤΟΠΟΙΗΣΗΣ ΠΟΛΙΤΙΚΗΣ ΠΡΟΣΤΑΣΙΑΣ ΣΥΝΤΟΝΙΣΤΙΚΕΣ ΟΔΗΓΙΕΣ ΥΛΟΠΟΙΗΣΗΣ ΔΡΑΣΕΩΝ ΠΟΛΙΤΙΚΗΣ ΠΡΟΣΤΑΣΙΑΣ

ΜΕΡΟΣ 6. ΣΥΣΤΗΜΑ ΚΙΝΗΤΟΠΟΙΗΣΗΣ ΠΟΛΙΤΙΚΗΣ ΠΡΟΣΤΑΣΙΑΣ - ΣΥΝΤΟΝΙΣΤΙΚΕΣ ΟΔΗΓΙΕΣ ΥΛΟΠΟΙΗΣΗΣ ΔΡΑΣΕΩΝ ΠΟΛΙΤΙΚΗΣ ΠΡΟΣΤΑΣΙΑΣ

Μετά την εκδήλωση χιονοπτώσεων και παγετού, οι φορείς πολιτικής προστασίας, στο πλαίσιο των αρμοδιοτήτων τους, κινητοποιούνται άμεσα και δρομολογούν σειρά δράσεων για την αντιμετώπιση εκτάκτων αναγκών και την άμεση/βραχεία διαχείριση των συνεπειών. Προϋπόθεση για την αποτελεσματική απόκριση των φορέων πολιτικής προστασίας της χώρας είναι η συνέργεια, η συνεργασία και η διαλειτουργικότητα σε όλα τα επίπεδα Διοίκησης.

Στο παρόν μέρος αναφέρονται συντονιστικές οδηγίες για τη απόκριση όλων των εμπλεκόμενων φορέων για την από κοινού αντιμετώπιση εκτάκτων αναγκών και την άμεση/βραχεία διαχείριση συνεπειών και την εξασφάλιση ενιαίας και συγχρονισμένης δράσης.

6.1 Αυξημένη ετοιμότητα για την αντιμετώπιση κίνδυνων από την εκδήλωση χιονοπτώσεων και παγετού

Η αυξημένη ετοιμότητα των φορέων για την αντιμετώπιση κίνδυνων από την εκδήλωση χιονοπτώσεων και παγετού θα πρέπει να βασίζεται στις καθημερινές προγνώσεις των καιρικών φαινομένων.

Θεσμικά, ο επίσημος φορέας πρόγνωσης καιρικών φαινομένων, όπως έντονων χιονοπτώσεων και παγετού, κτλ., είναι η Εθνική Μετεωρολογική Υπηρεσία (Ε.Μ.Υ.) (ΠΔ 161/1997, ΦΕΚ 142/Α /1997).

Τονίζεται ότι μετεωρολογικά προϊόντα (αριθμητικά μοντέλα πρόγνωσης καιρού, άλλες ειδικές προγνώσεις καιρού, κλπ) που παράγουν εκπαιδευτικά ιδρύματα και άλλα ερευνητικά κέντρα και ινστιτούτα, έχουν ερευνητικό και ενημερωτικό χαρακτήρα και δεν μπορούν να χρησιμοποιηθούν **θεσμικά³ από την πολιτεία** για την τεκμηρίωση κατάστασης ετοιμότητας πολιτικής προστασίας λόγω έντονων καιρικών φαινομένων, που γίνεται μόνο κατόπιν των σχετικών επίσημων προγνώσεων της Ε.Μ.Υ.

Οι αρμόδιες οργανικές μονάδες των φορέων υλοποίησης έργων και δράσεων αντιμετώπισης εκτάκτων αναγκών λόγω χιονοπτώσεων και παγετού οφείλουν να ενημερώνονται σε καθημερινή βάση για την εξέλιξη των καιρικών φαινομένων σύμφωνα με τις **επίσημες προγνώσεις της Εθνικής Μετεωρολογικής Υπηρεσίας**, όπως αυτές παρέχονται καθημερινά από την Εθνική Μετεωρολογική Υπηρεσία.

Επίσης, η ΕΜΥ εκτός των καθημερινών δελτίων πρόγνωσης καιρού εκδίδει και Έκτακτα Δελτία Επιδείνωσης Καιρού (ΕΔΕΚ) και Έκτακτα Δελτία Πρόγνωσης Επικίνδυνων Καιρικών Φαινομένων

³ Για το λόγο αυτό, οι δικτυακοί τόποι που φιλοξενούν τα ανωτέρω μετεωρολογικά προϊόντα συνοδεύονται από δήλωση αποποίησης ευθύνης απέναντι στον τελικό χρήστη ή σε τρίτο πρόσωπο για οποιαδήποτε άμεση, έμμεση, επακόλουθη ζημιά ή απώλεια κέρδους που μπορεί να αποβεί από την χρήση των δεδομένων αυτών.

(ΕΔΠΕΚΦ), τα οποία προσδιορίζουν χωρικά και χρονικά την εξέλιξη των καιρικών φαινομένων (υπ' αριθμ' Φ 595/ΑΔ. 741/Σ. 143/1-2-2010 έγγραφο της ΕΜΥ)⁴. Τα ανωτέρω έκτακτα δελτία της ΕΜΥ (ΕΔΕΚ και ΕΔΠΕΚΦ) αποτελούν πληροφορία με βαρύνουσα σημασία για την ετοιμότητα των φορέων.

Τα Έκτακτα Δελτία Επιδείνωσης Καιρού (ΕΔΕΚ) και τα Έκτακτα Δελτία Πρόγνωσης Επικίνδυνων Καιρικών Φαινομένων (ΕΔΠΕΚΦ), που εκδίδονται από την ΕΜΥ και αποστέλλονται στο Κέντρο Επιχειρήσεων της Γενικής Γραμματείας Πολιτικής Προστασίας (ΚΕΠΠ/ΕΣΚΕ)⁵ διαβιβάζονται με ιδιαίτερο προειδοποιητικό σήμα προς όλους τους εμπλεκόμενους φορείς, προκειμένου να τεθούν οι φορείς σε κατάσταση ετοιμότητας πολιτικής προστασίας σε εφαρμογή του άρθρ. 2 παρ.4α του Ν. 3013/2002 για την αντιμετώπιση εκτάκτων αναγκών λόγω πρόβλεψης έντονων ή επικίνδυνων καιρικών φαινομένων.

Τα επίπεδα ετοιμότητας βάσει των Έκτακτων Δελτίων Επιδείνωσης Καιρού (ΕΔΕΚ) ή των Έκτακτων Δελτίων Πρόγνωσης Επικίνδυνων Καιρικών Φαινομένων (ΕΔΠΕΚΦ), οι συγκεκριμένες ενέργειες του κάθε επιχειρησιακά εμπλεκόμενου Φορέα σε κάθε επίπεδο και η λήψη πρόσθετων μέτρων καθορίζεται από τον αντίστοιχο σχεδιασμό του.

Στους αποδέκτες του ιδιαίτερου προειδοποιητικού σήματος από το ΚΕΠΠ/ΕΣΚΕ, με συνημμένα τα Έκτακτα Δελτία Επιδείνωσης Καιρού (ΕΔΕΚ) και τα Έκτακτα Δελτία Πρόγνωσης Επικίνδυνων Καιρικών Φαινομένων (ΕΔΠΕΚΦ), που εκδίδονται από την ΕΜΥ, συμπεριλαμβάνονται και φορείς που εμπλέκονται σε δράσεις λειτουργίας και συντήρησης του οδικού δικτύου, καθώς και φορείς παροχής συγκοινωνιακών υπηρεσιών, λειτουργίας και συντήρησης δικτύων κοινής ωφέλειας κλπ, προκειμένου να δρομολογούν δράσεις που συνδέονται με την ετοιμότητά τους βάσει του αντίστοιχου σχεδιασμού τους.

Με βάση τα παραπάνω, το ΚΕΠΠ/ΕΣΚΕ οφείλει μετά από σχετική αλληλογραφία, να διαθέτει επικαιροποιημένο κατάλογο με αριθμούς FAX και διευθύνσεις ηλεκτρονικού ταχυδρομείου (Email), όλων των εμπλεκόμενων φορέων στους οποίους θα αποστέλλονται οι επίσημες προγνώσεις της ΕΜΥ και οι προειδοποιήσεις, προκειμένου να ενημερώνονται.

Μετά την αποστολή των σχετικών προειδοποιήσεων του ΚΕΠΠ/ΕΣΚΕ προς τις Αποκεντρωμένες Διοικήσεις και τις Περιφέρειες για την εκδήλωση έντονων ή και επικίνδυνων καιρικών φαινομένων βάσει των Έκτακτων Δελτίων Επιδείνωσης Καιρού (ΕΔΕΚ) ή των Έκτακτων Δελτίων Πρόγνωσης Επικίνδυνων Καιρικών Φαινομένων (ΕΔΠΕΚΦ), η περαιτέρω κοινοποίησή τους, μέσω FAX και μηνυμάτων ηλεκτρονικού ταχυδρομείου (Email), προς τους υπεύθυνους Πολιτικής Προστασίας των Δήμων θα γίνεται με ευθύνη των Δ/νσεων Πολιτικής Προστασίας των Αποκεντρωμένων Διοικήσεων.

Νοείται ότι οι Δ/νσεις Πολιτικής Προστασίας των Περιφερειών και τα Γραφεία Πολιτικής Προστασίας των Δήμων που λαμβάνουν από το ΚΕΠΠ/ΕΣΚΕ τα ιδιαίτερα προειδοποιητικά σήματα, με συνημμένα τα Έκτακτα Δελτία Επιδείνωσης Καιρού (ΕΔΕΚ) και τα Έκτακτα Δελτία Πρόγνωσης Επικίνδυνων Καιρικών Φαινομένων (ΕΔΠΕΚΦ), που εκδίδονται από την ΕΜΥ θα πρέπει άμεσα να ενημερώνουν τους επικεφαλής υπεύθυνους χειμερινής συντήρησης του οδικού δικτύου αρμοδιότητας των Περιφερειών και των Δήμων αντίστοιχα, προκειμένου να τεθούν σε ετοιμότητα για την αντιμετώπιση χιονοπτώσεων και παγετού στο οδικό δίκτυο αρμοδιότητάς τους, σύμφωνα με το σχεδιασμό χειμερινής συντήρησης.

Σημειώνεται ότι ο υψομετρικός προσδιορισμός που χρησιμοποιείται στα δελτία της ΕΜΥ (πεδινές, ημιορεινές περιοχές, κλπ) είναι σε απόλυτη συμφωνία με τις υψομετρικές κλάσεις που χρησιμοποιούνται από τη ΓΓΠΠ για τη χαρτογραφική απεικόνιση των σχεδίων αποχιονισμού (Παράρτημα Α3.4 του Γενικού Σχεδίου Αντιμετώπισης Εκτάκτων Αναγκών και Άμεσης/Βραχείας Διαχείρισης Συνεπειών από την Εκδήλωση Χιονοπτώσεων και Παγετού με την κωδική ονομασία «ΒΟΡΕΑΣ» (ΑΔΑ: 6Δ4Ω46ΜΤΛΒ-Ε67) - σχετικό έγγραφο της ΕΜΥ Φ970/ΑΔ7753/Σ.1863/22-11-2012).

⁴ Σύμφωνα με το υπ' αριθμ' Φ 595/ΑΔ. 741/Σ. 143/1-2-2010 έγγραφο της ΕΜΥ, τα Έκτακτα Δελτία Πρόγνωσης Επικίνδυνων Καιρικών Φαινομένων (ΕΔΠΕΚΦ) εκδίδονται σε περίπτωση πρόβλεψης εκδήλωσης ή αιφνίδιας εκδήλωσης ενός ή περισσοτέρων επικίνδυνων καιρικών φαινομένων ενώ τα Έκτακτα Δελτία Επιδείνωσης Καιρού (ΕΔΕΚ) εκδίδονται σε περίπτωση πρόβλεψης επιδείνωσης ή μεταβολής του καιρού

⁵ Με το άρθρο 68 του Ν.4249/2014, το Κέντρο Επιχειρήσεων Πολιτικής Προστασίας (ΚΕΠΠ) υπάγεται στο Ενιαίο Συντονιστικό Κέντρο Επιχειρήσεων (ΕΣΚΕ) του Πυροσβεστικού Σώματος. Η οργάνωση, διάρθρωση και λειτουργία του ΕΣΚΕ αναφέρονται στην ΥΑ 29310 οικ. Φ.109.1/27-06-2014 (ΦΕΚ 1869/Β'/2014)

Η δρομολόγηση της αποστολής του ανωτέρω ιδιαίτερου προειδοποιητικού σήματος από το ΚΕΠΠ/ΕΣΚΕ παρουσιάζεται αναλυτικά στο ακόλουθο **Σχεδιάγραμμα 1**.

Στις περιπτώσεις όπου η Εθνική Μετεωρολογική Υπηρεσία (Ε.Μ.Υ.) εκδίδει Έκτακτα Δελτία Επιδείνωσης Καιρού (ΕΔΕΚ) και Έκτακτα Δελτία Πρόγνωσης Επικίνδυνων Καιρικών Φαινομένων (ΕΔΠΕΚΦ), η Γενική Γραμματεία Πολιτικής Προστασίας εκδίδει δελτία τύπου τα οποία αποστέλλονται σε όλα τα Μέσα Μαζικής Ενημέρωσης και αναρτώνται στον δικτυακό της χώρο, με στόχο την ενημέρωση του κοινού για την εκδήλωση έντονων ή και επικίνδυνων καιρικών φαινομένων και την παροχή ειδικότερων οδηγιών για τη λήψη μέτρων αυτοπροστασίας από ενδεχόμενους κινδύνους που προέρχονται από χιονοπτώσεις και παγετό (www.civilprotection.gr).

Σχεδιάγραμμα 1. Διάγραμμα ροής αποστολής των Έκτακτων Δελτίων της ΕΜΥ⁶ και ιδιαίτερου προειδοποιητικού σήματος από το ΚΕΠΠ/ΕΣΚΕ⁷

⁶ Έκτακτα Δελτία Επιδείνωσης Καιρού (ΕΔΕΚ) και Έκτακτα Δελτία Πρόγνωσης Επικίνδυνων Καιρικών Φαινομένων (ΕΔΠΕΚΦ).

⁷ Με την υπ. αριθμ. 29190 οικ. Φ109.1 απόφαση του Γενικού Γραμματέα Πολιτικής Προστασίας, (ΦΕΚ 3005/Β'/20-7-2020) εγκρίθηκε ο Κανονισμός Λειτουργίας του Εθνικού Συντονιστικού Κέντρου Επιχειρήσεων και Διαχείρισης Κρίσεων (ΕΣ.ΚΕ.ΔΙ.Κ.) του αρ. 36 του Ν.4662/2020 (ΦΕΚ 27/Α'/2020), το οποίο στο άμεσο μέλλον θα αναλάβει τις αρμοδιότητες του Ε.Σ.Κ.Ε.

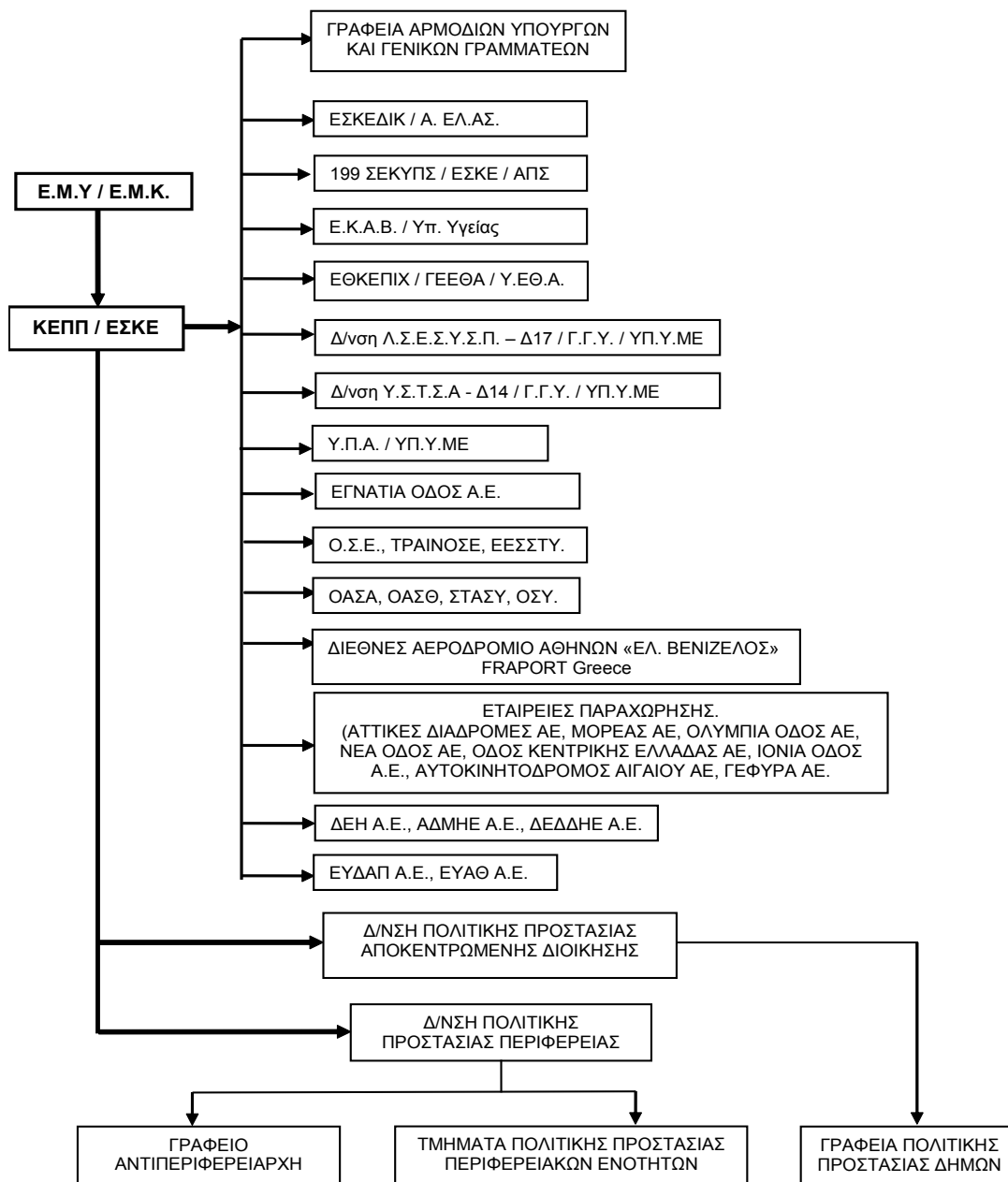

Με βάση τα παραπάνω, το ΚΕΠΠ/ΕΣΚΕ οφείλει μετά από σχετική αλληλογραφία, να διαθέτει επικαιροποιημένο κατάλογο με αριθμούς FAX και διευθύνσεις ηλεκτρονικού ταχυδρομείου (Email), όλων των εμπλεκόμενων φορέων στους οποίους θα αποστέλλονται οι επίσημες προγνώσεις της ΕΜΥ και οι προειδοποιήσεις, προκειμένου να ενημερώνονται.

Μετά την αποστολή των σχετικών προειδοποιήσεων του ΚΕΠΠ/ΕΣΚΕ προς τις Αποκεντρωμένες Διοικήσεις και τις Περιφέρειες για την εκδήλωση έντονων ή και επικίνδυνων καιρικών φαινομένων βάσει των Έκτακτων Δελτίων Επιδείνωσης Καιρού (ΕΔΕΚ) ή των Έκτακτων Δελτίων Πρόγνωσης Επικίνδυνων Καιρικών Φαινομένων (ΕΔΠΕΚΦ), η περαιτέρω κοινοποίησή τους, μέσω FAX, προς τους υπεύθυνους Πολιτικής Προστασίας των Δήμων θα γίνεται με ευθύνη των Δ/νσεων Πολιτικής Προστασίας των Αποκεντρωμένων Διοικήσεων.

Νοείται ότι οι Δ/νσεις Πολιτικής Προστασίας των Περιφερειών και τα Γραφεία Πολιτικής Προστασίας των Δήμων που λαμβάνουν από το ΚΕΠΠ/ΕΣΚΕ τα ιδιαίτερα προειδοποιητικά σήματα, με συνημμένα τα Έκτακτα Δελτία Επιδείνωσης Καιρού (ΕΔΕΚ) και τα Έκτακτα Δελτία Πρόγνωσης Επικίνδυνων Καιρικών Φαινομένων (ΕΔΠΕΚΦ) που εκδίδονται από την ΕΜΥ, δύναται μετά από πάγια εντολή των Περιφερειάρχων και Δημάρχων να ενημερώνουν τους υπεύθυνους των επιχειρησιακά εμπλεκόμενων οργανικών μονάδων των Περιφερειών και των Δήμων αντίστοιχα,

προκειμένου να τεθούν σε ετοιμότητα πολιτικής προστασίας για την αντιμετώπιση εκτάκτων αναγκών από πλημμύρες, σύμφωνα με το σχεδιασμό τους.

Η δρομολόγηση της αποστολής του ανωτέρω ιδιαίτερου προειδοποιητικού σήματος από το ΚΕΠΠ/ΕΣΚΕ παρουσιάζεται αναλυτικά στο ανωτέρω **Σχεδιάγραμμα 1**.

Στις περιπτώσεις όπου η Εθνική Μετεωρολογική Υπηρεσία (Ε.Μ.Υ.) εκδίδει Έκτακτα Δελτία Επιδείνωσης Καιρού (ΕΔΕΚ) και Έκτακτα Δελτία Πρόγνωσης Επικίνδυνων Καιρικών Φαινομένων (ΕΔΠΕΚΦ), η Γενική Γραμματεία Πολιτικής Προστασίας εκδίδει δελτία τύπου τα οποία αποστέλλονται σε όλα τα Μέσα Μαζικής Ενημέρωσης και αναρτώνται στον δικτυακό της χώρο, με στόχο την ενημέρωση του κοινού για την εκδήλωση έντονων ή και επικίνδυνων καιρικών φαινομένων και την παροχή ειδικότερων οδηγιών για τη λήψη μέτρων αυτοπροστασίας από ενδεχόμενους κινδύνους που προέρχονται από χιονοπτώσεις και παγετό (www.civilprotection.gr).

6.2 Διοίκηση, Έλεγχος & Συντονισμός επιχειρήσεων

Για την αντιμετώπιση εκτάκτων αναγκών από την εκδήλωση χιονοπτώσεων και παγετού και τη διαχείριση των συνεπειών (συμπεριλαμβανομένης και της άμεσης-βραχείας αποκατάστασης), η Διοίκηση, Έλεγχος & Συντονισμός των επιχειρήσεων αποτελεί ευθύνη των οργάνων Πολιτικής Προστασίας (Γενικός Γραμματέας Πολιτικής Προστασίας, Συντονιστής Αποκεντρωμένης Διοίκησης, Περιφερειάρχης/αρμόδιος Αντιπεριφερειάρχης, Δήμαρχος) τα οποία αναλόγως της κλιμάκωσης υλοποιούν στο πλαίσιο των αρμοδιοτήτων τους δράσεις πολιτικής προστασίας, ενημερώνοντας ταυτόχρονα το ανώτερο διοικητικό Όργανο Πολιτικής Προστασίας.

Η Διοίκηση, ο Έλεγχος & ο Συντονισμός επιμέρους επιχειρησιακών δράσεων αναλαμβάνεται από τους καθ' ύλη αρμόδιους φορείς.

- Δράσεις έρευνας και διάσωσης, απεγκλωβισμού και διάσωσης οδηγών και επιβατών στο οδικό δίκτυο της χώρας, απεγκλωβισμού και διάσωσης επιβατών και εργαζομένων στο σιδηροδρομικό δίκτυο της χώρας εξ αιτίας χιονόπτωσης ή παγετού, καθώς και ενίσχυσης σε προσωπικό και μέσα του ΠΣ, αναλαμβάνονται και συντονίζονται από τον εκάστοτε Επικεφαλής Αξιωματικό του Πυροσβεστικού Σώματος, ο οποίος ενεργεί ως συντονιστής του έργου στην περιοχή του συμβάντος.
- Δράσεις ασφάλειας, μέτρων τροχαίας, υποστήριξη μέτρων προστασίας πολιτών αναλαμβάνονται και συντονίζονται από τον εκάστοτε Επικεφαλής Αξιωματικό της Ελληνικής Αστυνομίας και σε περίπτωση περιοχής αρμοδιότητας Λιμενικού Σώματος, από τον εκάστοτε Επικεφαλής Αξιωματικό του Λιμενικού Σώματος.
- Δράσεις ιατρικής υποστήριξης, διακομιδής τραυματιών-ασθενών και ενεργοποίησης των κατά τόπους μονάδων υγείας (νοσοκομεία, κέντρα υγείας, κλπ) αναλαμβάνονται και συντονίζονται από το ΕΚΑΒ (Κεντρική Υπηρεσία ή Παράρτημα ΕΚΑΒ).
- Δράσεις έρευνας και διάσωσης στην χωρική αρμοδιότητα του Λιμενικού Σώματος - Ελληνικής Ακτοφυλακής (θαλάσσιος χώρος, αιγιαλός και παραλία) αναλαμβάνονται και συντονίζονται από τις εκάστοτε αρμόδιες αρχές του ΛΣ-ΕΛΑΚΤ
- Δράσεις παροχή βοήθειας (φαρμακευτικό υλικό, καύσιμα, τρόφιμα, είδη πρώτης ανάγκης) σε κατοίκους που έχουν αποκλειστεί λόγω πολυήμερης διακοπής της κυκλοφορίας στο οδικό δίκτυο εξαιτίας χιονοπτώσεων και παγετού, συντονίζονται από τους κατά τόπους αρμόδιους Δημάρχους.

6.3 Αρχική ειδοποίηση για την εκδήλωση χιονοπτώσεων και παγετού με καταστροφικές συνέπειες

Αρχική αναγγελία/ειδοποίηση νοείται η επίσημη ενημέρωση των εμπλεκόμενων φορέων για τις επιπτώσεις από την εκδήλωση έντονων καιρικών φαινομένων όπως χιονοπτώσεις και παγετός, τόσο σε τοπικό όσο και περιφερειακό και κεντρικό επίπεδο, από τους αρμόδιους προς τούτο φορείς.

Η αρχική αναγγελία/ειδοποίηση έχει στόχο την άμεση συλλογή πληροφοριών κατά την εκδήλωση έντονων ή και επικίνδυνων καιρικών φαινομένων σχετικών με την επικρατούσα κατάσταση και τις

επηρεαζόμενες περιοχές, καθώς και την ενημέρωση των άμεσα εμπλεκόμενων φορέων στη διαχείριση εκτάκτων αναγκών, τόσο σε τοπικό όσο και σε περιφερειακό και κεντρικό επίπεδο.

Στο στάδιο αυτό πραγματοποιείται η πρώτη εκτίμηση για την επικρατούσα κατάσταση και τις επηρεαζόμενες περιοχές που αποτελεί κρίσιμη παράμετρο για την περαιτέρω κινητοποίηση του μηχανισμού πολιτικής προστασίας.

Οι αρμόδιες κατά τόπους υπηρεσίες της ΕΛ.ΑΣ. αποτελούν θεσμικά τον φορέα επίσημης ενημέρωσης των εμπλεκόμενων φορέων καθώς και του ΚΕΠΠ/ΕΣΚΕ, για την επικρατούσα κατάσταση στην περιοχή ευθύνης τους μετά από την εκδήλωση έντονων καιρικών φαινομένων όπως χιονοπτώσεις και παγετός, δεδομένου ότι λειτουργούν σε 24-ωρη βάση και κατά κανόνα είναι αυτές οι οποίες μπορούν άμεσα να συλλέξουν πληροφορίες για την επικρατούσα κατάσταση και την επηρεαζόμενη περιοχή (Παράρτημα Ε, Γενικό Σχέδιο Πολιτικής Προστασίας «Ξενοκράτης», ΥΑ 1299 10-04-2003 ΦΕΚ 423/ Β΄/2003). Σε περιπτώσεις που αναφέρονται στο ΚΕΠΠ/ΕΣΚΕ δυσχέρειες κυκλοφορίας λόγω χιονοπτώσεων και παγετού και ιδιαίτερα διακοπή της κυκλοφορίας στα ολοκληρωμένα τμήματα των αυτοκινητοδρόμων και στο εθνικό οδικό δίκτυο, το ΚΕΠΠ/ΕΣΚΕ ενημερώνει τον Γενικό Γραμματέα Πολιτικής Προστασίας και τη Δ/ση Σχεδιασμού & Αντιμετώπισης Εκτάκτων Αναγκών της ΓΓΠΠ.

Την δράση αυτή μπορούν να υποστηρίξουν και οι αρμόδιες κατά τόπους υπηρεσίες του Π.Σ, οι οποίες επίσης λειτουργούν σε 24-ωρη βάση. Οι ανωτέρω υπηρεσίες ενημερώνουν άμεσα τις ανώτερες διοικητικές δομές τους καθώς και τα Αποκεντρωμένα Όργανα Πολιτικής Προστασίας (Δήμαρχος, Περιφερειάρχης, αρμόδιος Αντιπεριφερειάρχης).

Με εντολή των Δημάρχων κινητοποιούνται τα Γραφεία Πολιτικής Προστασίας των Δήμων, στην περιοχή των οποίων έχουν δημιουργηθεί έκτακτες ανάγκες λόγω χιονοπτώσεων και παγετού. Τα Γραφεία Πολιτικής Προστασίας των Δήμων κατ' εφαρμογή των μνημονίων ενεργειών που έχουν καταρτίσει, επικοινωνούν με τα κατά τόπους Αστυνομικά Τμήματα και Πυροσβεστικές Υπηρεσίες, προκειμένου να συλλέξουν περισσότερες πληροφορίες σχετικά με την επικρατούσα κατάσταση στην περιοχή ευθύνης τους και να ενημερώσουν τον Δήμαρχο, το Τμήμα Πολιτικής Προστασίας της οικείας Περιφερειακής Ενότητας, καθώς και το ΚΕΠΠ/ΕΣΚΕ.

Ομοίως, με εντολή του Περιφερειάρχη κινητοποιούνται η Δ/ση Πολιτικής Προστασίας της Περιφέρειας, οι αρμόδιοι Αντιπεριφερειάρχες καθώς και τα Τμήματα Πολιτικής Προστασίας των οικείων Περιφερειακών Ενοτήτων, στην περιοχή των οποίων έχουν δημιουργηθεί έκτακτες ανάγκες λόγω χιονοπτώσεων και παγετού.

Οι ανωτέρω, κατ' εφαρμογή των μνημονίων ενεργειών που έχουν καταρτίσει, επικοινωνούν με τα κατά τόπους Αστυνομικά Τμήματα και Πυροσβεστικές Υπηρεσίες, καθώς και τα Γραφεία Πολιτικής Προστασίας των οικείων Δήμων, προκειμένου να συλλέξουν περισσότερες πληροφορίες σχετικά με την επικρατούσα κατάσταση στην περιοχή ευθύνης τους και να ενημερώσουν τον Περιφερειάρχη καθώς και το ΚΕΠΠ/ΕΣΚΕ.

Η άμεση ενημέρωση της Γενικής Γραμματείας Πολιτικής Προστασίας δια του ΚΕΠΠ/ΕΣΚΕ αποτελεί υποχρέωση όλων των φορέων, που ορίζονται υπεύθυνοι σε επιχειρησιακό επίπεδο από τις διατάξεις του άρθρου 3 του Ν.3013/2002 όπως τροποποιήθηκε με το άρθρο 110 του Ν. 4249/14, ΦΕΚ-73Α/24-3-14 και ισχύει, για επιμέρους δράσεις πολιτικής προστασίας, προκειμένου να υπάρξει καλύτερος συντονισμός και οργάνωση των φορέων στην αντιμετώπιση καταστάσεων εκτάκτων αναγκών λόγω χιονοπτώσεων και παγετού, (Παράρτημα Γ, Γενικό Σχέδιο Πολιτικής Προστασίας Ξενοκράτης, ΥΑ 1299 10-04-2003 ΦΕΚ 423/ Β΄/2003).

Το ΚΕΠΠ/ΕΣΚΕ, μετά την πρώτη ενημέρωσή του για τις επιπτώσεις από την εκδήλωση έντονων ή και επικίνδυνων καιρικών φαινομένων όπως χιονοπτώσεις και παγετός, κυρίως από τις αρμόδιες υπηρεσίες της ΕΛ.ΑΣ. και του 199 ΣΕΚΥΠΣ/ΕΣΚΕ, επικοινωνεί με τα κατά τόπους Γραφεία Πολιτικής Προστασίας των Δήμων και τις Δ/σεις Πολιτικής Προστασίας των Περιφερειών και των Αποκεντρωμένων Διοικήσεων προκειμένου να συλλέξει περαιτέρω πληροφορίες για τις περιοχές που επηρεάστηκαν και ενημερώνει το Γενικό Γραμματέα Πολιτικής Προστασίας και τη Δ/ση Σχεδιασμού & Αντιμετώπισης Εκτάκτων Αναγκών της ΓΓΠΠ.

Επισημαίνεται ότι αρμόδιος φορέας για την έκδοση αρχικής ειδοποίησης – αναγγελίας σχετικά με τις επιπτώσεις από την εκδήλωση επικίνδυνων καιρικών φαινομένων, όπως χιονοπτώσεις και παγετός, στο οδικό δίκτυο είναι οι κατά τόπους αρμόδιες υπηρεσίες Τροχαίας της ΕΛ.ΑΣ.

Επισημαίνεται ότι οι κατά τόπους αρμόδιες υπηρεσίες Τροχαίας της ΕΛ.ΑΣ. δύναται να λαμβάνουν εντός και εκτός κατοικημένων περιοχών προσωρινά μέτρα απαγορεύσεων ή περιορισμών της κυκλοφορίας, όταν αυτό επιβάλλεται από ιδιαίτερους λόγους ασφαλείας ή σε έκτακτες περιπτώσεις για την αντιμετώπιση τελείως προσωρινών καταστάσεων (άρθρ. 52 του Κώδικα Οδικής Κυκλοφορίας Ν. 2696/1999 – ΦΕΚ 57/Α΄/1999), όπως αυτό έχει αντικατασταθεί με την παρ. 9 του άρθρου 48 του Ν. 4313/2014).

Η αρχική ειδοποίηση-αναγγελία σχετικά με τις επιπτώσεις από την εκδήλωση έντονων καιρικών φαινομένων όπως χιονοπτώσεις και παγετός σε δίκτυα και υποδομές που υπάγονται σε άλλους φορείς αποτελεί αρμοδιότητα των ίδιων των φορέων.

Στη συνέχεια οι παραλήπτες της αρχικής ειδοποίησης αναλαμβάνουν να ενημερώσουν τις αρμόδιες επιχειρησιακά εμπλεκόμενες οργανικές μονάδες του Φορέα τους.

Οποιαδήποτε επιπλέον πληροφορία που προέρχεται από μη θεσμοθετημένους για το σκοπό αυτό Φορείς αποτελεί χρήσιμη πρόσθετη πληροφορία για τα αρμόδια όργανα των διαφόρων επιπέδων.

6.4 Επικοινωνίες

Οι επικοινωνίες μεταξύ των Φορέων για την αντιμετώπιση εκτάκτων αναγκών και την άμεση/βραχεία διαχείριση των συνεπειών από την εκδήλωση χιονοπτώσεων και παγετού, γίνονται κατά κανόνα με τη χρήση των δικτύων σταθερής και κινητής τηλεφωνίας σε όλα τα στάδια επιχειρήσεων.

Για τις ενδοεπικοινωνίες τους οι εμπλεκόμενοι φορείς δύναται να χρησιμοποιούν και δίκτυα ασύρματων επικοινωνιών, σύμφωνα με τα προβλεπόμενα στον επιχειρησιακό σχεδιασμό τους.

Η ανταλλαγή πληροφοριών, η αποστολή αιτημάτων, κλπ. που πραγματοποιούνται μέσω τηλεφωνικών επικοινωνιών, δύναται να ακολουθείται με την αποστολή τηλεμοιτυπίας (FAX) και διευθύνσεις ηλεκτρονικού ταχυδρομείου (Email) όταν αυτό απαιτείται και είναι εφικτό.

6.5 Κινητοποίηση

Στο στάδιο αυτό, όλοι οι φορείς υπεύθυνοι για την αντιμετώπιση καταστάσεων έκτακτης ανάγκης από την εκδήλωση χιονοπτώσεων και παγετού, λαμβάνοντας υπόψη την αρχική εκτίμηση των συνεπειών, αξιολογώντας τις πληροφορίες για την επικρατούσα κατάσταση καθώς και τα πιθανά αιτήματα συνδρομής προς άλλους φορείς, κινητοποιούν το εμπλεκόμενο προσωπικό και τα μέσα που έχουν στη διάθεσή τους για την υλοποίηση δράσεων πολιτικής προστασίας για την αντιμετώπιση εκτάκτων αναγκών και την άμεση/βραχεία διαχείριση των συνεπειών της καταστροφής, βάσει του αντίστοιχου σχεδιασμού τους.

Νοείται ότι το επίπεδο κλιμάκωσης και κινητοποίησης του εμπλεκόμενου προσωπικού και μέσω των δύναται να τροποποιηθεί όταν αυτό απαιτηθεί βάσει της αξιολόγησης των νεότερων δεδομένων που αφορούν στις συνέπειες του καταστροφικού φαινομένου. Κριτήρια κλιμάκωσης θεωρούνται:

- η αδυναμία αντιμετώπισης της καταστροφής από το κατώτερο διοικητικό επίπεδο λόγω ανεπάρκειας διατιθέμενων πόρων
- η έκταση της καταστροφής
- το μέγεθος των απωλειών ή ζημιών (ένταση της καταστροφής).

Διευκρινίζεται ότι η κλιμάκωση της κινητοποίησης του κάθε φορέα δεν πρέπει να συγχέεται με τη γενικότερη κλιμάκωση της κινητοποίησης του συνόλου του Μηχανισμού Πολιτικής Προστασίας (η οποία ορίζεται στο Ν.3013/2002, αρθ. 2) και είναι δυνατόν να λαμβάνει χώρα σε διαφορετικό χρόνο, όπως προκύπτει από το ρόλο και τις αρμοδιότητες του.

6.5.1 Κινητοποίηση σε τοπικό επίπεδο

Οι κατά τόπους Αστυνομικές Αρχές με βάση την αρχική εκτίμηση των συνεπειών από την εκδήλωση χιονοπτώσεων και παγετού και σύμφωνα με τα προβλεπόμενα στο σχεδιασμό τους κινητοποιούν τους διαθέσιμους πόρους, αν αυτό απαιτηθεί, για τη λήψη μέτρων τροχαίας κίνησης για τη διευκόλυνση της κίνησης των οχημάτων έκτακτης ανάγκης (ΠΣ, Ε.Κ.Α.Β., κλπ), καθώς και την επιτήρηση και τη πρόσκαιρη και έγκαιρη διακοπή της κυκλοφορίας των οχημάτων, σε συντρέχουσα Διανομή μέσω 'ΙΡΙΑΔΑ' με UID: 65d70c64a53f662ab244da91 στις 22/02/24 11:10

περίπτωση, σε σημεία που παρουσιάζουν δυσκολίες διέλευσης - ιδιαιτερότητες, έτσι, ώστε να διενεργείται αποχιονισμός και ρίψη αλατιού με τον καλύτερο δυνατό και ασφαλή τρόπο από τις αρμόδιες προς τούτο Υπηρεσίες. Σ' αυτές τις περιπτώσεις η ακινητοποίηση των οχημάτων θα γίνεται σε ικανή απόσταση, προ του σημείου που εντοπίζονται τα προβλήματα και θα διαρκεί μέχρι την άρση αυτών.

Σε περιπτώσεις επιβολής περιορισμών, ή απαγορεύσεων κυκλοφορίας, οι θέσεις στάθμευσης των οχημάτων επί ή πλησίον του οδικού άξονα θα πρέπει να καθορίζονται μετά από συνεννόηση με τους κατά τόπους επικεφαλής συντονιστές, υπεύθυνους για την εκτέλεση έργων χειμερινής συντήρησης, ώστε να διευκολύνεται το έργο τους.

Ειδικότερα, στις περιπτώσεις εφαρμογής του μέτρου της απαγόρευσης κυκλοφορίας βαρέων οχημάτων στους αυτοκινητόδρομους της χώρας, θα πρέπει να εξετάζεται η ακινητοποίησή τους σε ικανή απόσταση από τα τμήματα των αυτοκινητοδρόμων που παρουσιάζουν προβλήματα χιονόπτωσης και παγετού, ώστε να μην δυσχεραίνεται το έργο του αποχιονισμού του οδικού δικτύου αρμοδιότητάς τους από τα σταθμευμένα στο οδόστρωμα οχήματα.

Επίσης από τις κατά τόπους Αστυνομικές Αρχές λαμβάνεται μέριμνα για την απρόσκοπτη και ασφαλή διοχέτευση ή και αναστροφή των οχημάτων στα σημεία εκτροπής της κυκλοφορίας. Τα σημεία αυτά να επιλέγονται κατά το δυνατόν πλησίον κατοικημένων περιοχών ή σταθμών ανεφοδιασμού κ.λπ. προς αποφυγή αποκλεισμού οδηγών και επιβατών σε ερημικές τοποθεσίες.

Νοείται ότι κατά την εκδήλωση φαινομένων, όπως οι χιονοπτώσεις και ο παγετός κατά μήκος των οδικών αξόνων, η προληπτική ακινητοποίηση των οχημάτων από τις κατά τόπους υπεύθυνες υπηρεσίες της ΕΛΑΣ, μέχρι να αποκατασταθεί η βατότητα του οδικού δικτύου από τα συνεργεία αποχιονισμού, θεωρείται αποτελεσματικό μέτρο.

Επίσης, οι κατά τόπους αρμόδιες υπηρεσίες της ΕΛ.ΑΣ. στα πλαίσια των αρμοδιοτήτων τους και αν τούτο απαιτείται, προχωρούν στη λήψη μέτρων τάξης και ασφάλειας περιμετρικά των χώρων επιχειρήσεων του Π.Σ., καθώς και όπου αλλού απαιτείται η επιπρόσθετη λήψη μέτρων ασφάλειας για τη διευκόλυνση του έργου των σωστικών συνεργείων και των συνεργείων αποκατάστασης, καθώς και για την προστασία της ζωής και της περιουσίας των πολιτών. Σε περιπτώσεις που δεν επαρκούν τα διαθέσιμα μέσα του ΕΚΑΒ, οι κατά τόπους Αστυνομικές Αρχές δύναται να συνδράμουν στο έργο της μεταφοράς τραυματιών σε νοσηλευτικές μονάδες.

Ο συντονισμός των περιφερειακών Υπηρεσιών της ΕΛ.ΑΣ., όταν αυτό απαιτείται από την έκταση και την ένταση των φαινομένων, πραγματοποιείται από το Ενιαίο Συντονιστικό Κέντρο Επιχειρήσεων και Διαχείρισης Κρίσεων (Ε.Σ.Κ.Ε.ΔΙ.Κ.) του Αρχηγείου της ΕΛ.ΑΣ. (άρθ. 21 του Ν.4249/2014 – ΦΕΚ 73/Α'/2014).

Οι ανωτέρω δράσεις στους χώρους αρμοδιότητας του Λιμενικού Σώματος και Ελληνικής Ακτοφυλακής αποτελεί αρμοδιότητα των τοπικών Λιμενικών Αρχών (ΝΔ 444/1970 –ΦΕΚ 39/Α'/1970, ΠΔ 242/1999 – ΦΕΚ 202/Α'/1999).

Οι κατά τόπους Πυροσβεστικές Υπηρεσίες, μετά την εκδήλωση χιονοπτώσεων και παγετού ενημερώνονται για συμβάντα αρμοδιότητάς τους (έρευνα και διάσωση στον χερσαίο χώρο, απεγκλωβισμό και διάσωση οδηγών και επιβατών στο οδικό δίκτυο της χώρας, απεγκλωβισμό και διάσωση επιβατών και εργαζομένων στο σιδηροδρομικό δίκτυο της χώρας, μεταφορά και διανομή κουβερτών και πρόχειρου γεύματος σε οδηγούς και επιβάτες σε περιπτώσεις ακινητοποίησης οχημάτων στο οδικό δίκτυο λόγω χιονοπτώσεων ή παγετού) από τις υπηρεσίες της ΕΛ.ΑΣ. ή και από άλλους φορείς και ιδιώτες και κινητοποιούνται σύμφωνα με τα προβλεπόμενα στα επιχειρησιακά τους σχέδια. Προβαίνουν σε αξιολόγηση και εκτίμηση των πληροφοριών από τον τόπο του συμβάντος, κλιμακώνουν τις δράσεις τους και αναλόγως της φύσης και της έκτασης των συμβάντων αρμοδιότητάς τους, αιτούνται μέσω του 199 ΣΕΚΥΠΣ/ΕΣΚΕ την ενίσχυση των δυνάμεών τους, καθώς και την υποστήριξη άλλων φορέων (ΕΛ.ΑΣ., Λ.Σ.-ΕΛΑΚΤ, ΕΚΑΒ, Δήμων, κλπ) για την υλοποίηση των ανωτέρω δράσεων.

Η κινητοποίηση των υπηρεσιών του Πυροσβεστικού Σώματος για περιστατικά αρμοδιότητάς τους (έρευνα και διάσωση στον χερσαίο χώρο, απεγκλωβισμό και διάσωση οδηγών και επιβατών στο οδικό δίκτυο της χώρας, απεγκλωβισμό και διάσωση επιβατών και εργαζομένων στο σιδηροδρομικό δίκτυο της χώρας, μεταφορά και διανομή κουβερτών και πρόχειρου γεύματος σε οδηγούς και επιβάτες σε περιπτώσεις ακινητοποίησης οχημάτων στο οδικό δίκτυο λόγω χιονοπτώσεων ή παγετού),

αποφασίζεται από τα αρμόδια όργανα του ΠΣ σύμφωνα με τον επιχειρησιακό σχεδιασμό του. Στις ανωτέρω επιχειρήσεις, η Διοίκηση Έλεγχος & Συντονισμός των επιχειρήσεων γίνεται από τα αρμόδια όργανα του Πυροσβεστικού Σώματος, σύμφωνα με τον επιχειρησιακό του σχεδιασμό

Οι υπηρεσίες του ΕΚΑΒ στις πληγείσες περιοχές, με βάση την ενημέρωση που έχουν από τις υπηρεσίες της ΕΛ.ΑΣ., του Π.Σ. ή και από άλλους φορείς και ιδιώτες, θέτουν σε ετοιμότητα τους διαθέσιμους πόρους τους, σύμφωνα με τα προβλεπόμενα στο σχεδιασμό τους, και κατευθύνουν το έργο τους σε συνεργασία με τους κατά τόπους διοικητές των υγειονομικών μονάδων και τις κατά τόπους διοικήσεις του Π.Σ. και της ΕΛ.ΑΣ.

Επίσης το **ΕΚΑΒ**, μετά την εκδήλωση χιονοπτώσεων και παγετού, έχει την ευθύνη για τον γενικότερο συντονισμό των φορέων που έχουν την ευθύνη για την υλοποίηση δράσεων σχετικών με την αντιμετώπιση εκτάκτων καταστάσεων που αφορούν στη δημόσια υγεία. Ειδικότερα και όταν αυτό απαιτείται, παρακολουθεί την εφαρμογή δράσεων του Τομέα Υγείας βάσει του αντίστοιχου σχεδιασμού, για την αντιμετώπιση εκτάκτων αναγκών λόγω χιονοπτώσεων και παγετού, όπως ετοιμότητα και λειτουργία των νοσηλευτικών μονάδων για την υποδοχή περιστατικών υγείας, κάλυψη αυξημένων αναγκών σε φαρμακευτικό υλικό.

Οι διοικήσεις των νοσηλευτικών μονάδων στην περιοχή όπου εκδηλώνονται χιονοπτώσεις και παγετός βρίσκονται σε ετοιμότητα για την αντιμετώπιση προβλημάτων από χιονοπτώσεις και παγετό στους υπαίθριους χώρους εντός των ορίων των εγκαταστάσεων

Οι κατά τόπους Λιμενικές Αρχές υλοποιούν μέτρα τάξης και ασφάλειας για τους χώρους αρμοδιότητας του Λιμενικού Σώματος-Ελληνικής Ακτοφυλακής και βρίσκονται σε ετοιμότητα για την αντιμετώπιση προβλημάτων από χιονοπτώσεις και παγετό στους υπαίθριους χώρους εντός των ορίων των λιμενικών εγκαταστάσεων (ΝΔ 444/1970 – ΦΕΚ 39/Α'/1970, ΠΔ 242/1999 – ΦΕΚ 202/Α'/1999). Παράλληλα, διευκολύνουν την από θαλάσσης μεταφορά πεζοπόρων τμημάτων ή και οχημάτων του Π.Σ., καθώς και άλλων επιχειρησιακά εμπλεκόμενων φορέων (ΕΛ.ΑΣ., ΕΚΑΒ, στελεχών πολιτικής προστασίας, Γ.Δ.Α.Ε.Φ.Κ., κλπ), όταν αυτό κρίνεται απαραίτητο, καθώς και την από θαλάσσης μεταφορά προσωπικού, υλικών και μέσων για την περίθαλψη πληγέντων με υπηρεσιακά ή ναυλωθέντα πλοία. Τέλος, συντονίζουν δράσεις έρευνας και διάσωσης στην χωρική αρμοδιότητα του Λιμενικού Σώματος - Ελληνικής Ακτοφυλακής (θαλάσσιος χώρος, αιγιαλός και παραλία), σύμφωνα με τα προβλεπόμενα στα επιχειρησιακά τους σχέδια.

Οι Δήμαρχοι εκτιμώντας τις επιπτώσεις, όπως αυτές διαμορφώνονται από τις πληροφορίες που έχουν συλλέξει ή από νεότερες πληροφορίες που ακολουθούν την εξέλιξη των φαινομένων, κινητοποιούν δια των Γραφείων Πολιτικής Προστασίας των Δήμων, το επιχειρησιακά εμπλεκόμενο δυναμικό και τα μέσα πολιτικής προστασίας του Δήμου, προκειμένου να δρομολογήσουν δράσεις όπως αυτές αναφέρονται στις παραγράφους 5.4 και 5.5 του παρόντος.

Οι Περιφερειάρχες ή οι αρμόδιοι Αντιπεριφερειάρχες που ενεργούν σύμφωνα με τις οδηγίες και τις κατευθύνσεις που τους παρέχουν οι Περιφερειάρχες, εκτιμώντας τις επιπτώσεις, όπως αυτές διαμορφώνονται από τις πληροφορίες που έχουν συλλέξει ή από νεότερες πληροφορίες που ακολουθούν την εξέλιξη των φαινομένων, κινητοποιούν δια των Δ/σεων Πολιτικής Προστασίας, το επιχειρησιακά εμπλεκόμενο δυναμικό και τα μέσα πολιτικής προστασίας της Περιφέρειας, προκειμένου να δρομολογήσουν δράσεις όπως αυτές αναφέρονται στις παραγράφους 6.4 και 6.5 του παρόντος.

Νοείται ότι κατά προτεραιότητα εξετάζονται αιτήματα συνδρομής στο έργο διάσωσης και απεγκλωβισμού όπως και η διάνοιξη αποκλεισμένων δρόμων αρμοδιότητας των Δήμων και των Περιφερειών για τη διευκόλυνση της κίνησης των οχημάτων των σωστικών συνεργείων προς και από την πληγείσα περιοχή, τις νοσοκομειακές μονάδες, κλπ.

Οι Διευθυντές σχολικών μονάδων Α/θμιας και Β/θμιας Εκπαίδευσης, μετά την εκδήλωση χιονοπτώσεων και παγετού εντός ή πλησίον των σχολικών μονάδων και εφόσον οι σχολικές μονάδες βρίσκονται σε λειτουργία, εφαρμόζουν κατά την κρίση τους το Σχέδιο Έκτακτης Ανάγκης του Σχολείου και ενημερώνουν σχετικά την αρμόδια οργανική μονάδα Πολιτικής Προστασία του οικείου Δήμου, προκειμένου να βρίσκεται σε ετοιμότητα και εφόσον τούτο κριθεί αναγκαίο να συμβάλλει στην ασφαλή παραλαβή των μαθητών από τους γονείς ή τους κηδεμόνες τους.

Οι υπεύθυνοι λειτουργίας αρχαιολογικών χώρων, μνημείων και μουσείων μετά την εκδήλωση χιονοπτώσεων και παγετού εντός αυτών και εφόσον αυτά βρίσκονται σε λειτουργία, απομακρύνουν

άμεσα τους επισκέπτες από τους υπαίθριους χώρους, σύμφωνα με τις κατευθυντήριες οδηγίες που δίνονται από το Υπουργείο Πολιτισμού και Αθλητισμού.

Οι Συντονιστές των Αποκεντρωμένων Διοικήσεων κινητοποιούν τις Δ/νσεις Πολιτικής Προστασίας προκειμένου να εκτιμήσουν το εύρος των συνεπειών από την εκδήλωση χιονοπτώσεων και παγετού και εφόσον συντρέχουν λόγοι να συμβάλουν με το προσωπικό και τα μέσα της Αποκεντρωμένης Διοίκησης στην αντιμετώπιση εκτάκτων αναγκών και τη διαχείριση των συνεπειών, εφόσον τούτο κριθεί απαραίτητο.

6.5.2 Κινητοποίηση φορέων λειτουργίας και συντήρησης δικτύων και υποδομών στην περιοχή που εκδηλώθηκαν χιονοπτώσεις και παγετός

Μετά την εκδήλωση χιονοπτώσεων και παγετού, οι υπεύθυνοι λειτουργίας και συντήρησης τεχνικών έργων και έργων υποδομής (οδικά και σιδηροδρομικά δίκτυα, δίκτυα κοινής ωφέλειας, μονάδες παραγωγής ενέργειας, γέφυρες, σήραγγες, κλπ) στην περιοχή που αυτά εκδηλώθηκαν, εφόσον συντρέχουν λόγοι, προβαίνουν αυτεπάγγελα και βάσει του κανονισμού λειτουργίας και συντήρησης του εκάστοτε φορέα, σε άμεσο έλεγχο των εγκαταστάσεών τους για τη διασφάλιση της ομαλής λειτουργίας τους.

Ειδικότερα:

Οι φορείς συντήρησης και λειτουργίας δικτύων κοινής ωφέλειας (ΔΕΔΔΗΕ, ΑΔΜΗΕ, ΔΕΣΦΑ, ΕΠΑ εταιρίες κινητής και σταθερής τηλεφωνίας, εταιρίες ύδρευσης και αποχέτευσης, κλπ) κινητοποιούν τις αρμόδιες υπηρεσίες τους για τον άμεσο έλεγχο και την αποκατάσταση βλαβών στο δίκτυο αρμοδιότητάς τους, εφόσον συντρέχουν λόγοι.

Επίσης, συνδράμουν το έργο του Πυροσβεστικού Σώματος στην έρευνα και διάσωση σε αστικό χώρο (προληπτική διακοπή δικτύων για την ασφάλεια του προσωπικού που επιχειρεί στις επιχειρήσεις έρευνας και διάσωσης, κλπ) και εκδίδουν κατά την κρίση τους ανακοινώσεις για την ενημέρωση του κοινού (δελτία τύπου, ανακοινώσεις στα τοπικά ΜΜΕ κ.λπ.).

Σε περιπτώσεις που διαπιστωθούν εκτεταμένες βλάβες λειτουργίας δικτύων κοινής ωφέλειας, θα πρέπει να δοθεί προτεραιότητα στην αποκατάστασή του δικτύου που εξυπηρετεί δημόσια και κοινωφελούς χρήσης κτίρια (νοσοκομεία, υπηρεσίες, κτλ).

Οι διοικήσεις αερολιμένων της χώρας, εφόσον συντρέχουν λόγοι, δρομολογούν τα κατάλληλα μέτρα για την ασφαλή διακίνηση των επιβατών, των πληρωμάτων, των αεροσκαφών, των εργαζομένων στον αερολιμένα και του κοινού που διακινείται σε αυτό, σύμφωνα με τα αντίστοιχα Σχέδια Αντιμετώπισης Καταστάσεων Έκτακτης Ανάγκης.

Οι φορείς συντήρησης και λειτουργίας στα ολοκληρωμένα τμήματα αυτοκινητοδρόμων κινητοποιούν τις αρμόδιες υπηρεσίες τους για τον άμεσο έλεγχο του έργου παραχώρησης και εφόσον συντρέχουν λόγοι δρομολογούν τα κατάλληλα μέτρα για την ασφαλή κυκλοφορία των οχημάτων σε αυτό, σε συνεργασία με τις κατά τόπους αρμόδιες υπηρεσίες της ΕΛ.ΑΣ. και διευκολύνουν κατά προτεραιότητα την κίνηση των οχημάτων των υπηρεσιών έκτακτης ανάγκης (ΕΚΑΒ, ΠΣ, ΕΛ.ΑΣ., κλπ) στο οδικό δίκτυο αρμοδιότητάς τους, προς και από τον τόπο της καταστροφής.

Στο σιδηροδρομικό δίκτυο της χώρας, εφόσον συντρέχουν λόγοι, πραγματοποιείται επιθεώρηση του δικτύου και των εγκαταστάσεων και η αντιμετώπιση προβλημάτων στο σιδηροδρομικό δίκτυο της χώρας, πραγματοποιείται σύμφωνα με τον εν ισχύ Γενικό Κανονισμό Κίνησης της εταιρίας ΟΣΕ Α.Ε., ο οποίος αποτελεί Εθνικό Κανόνα Ασφάλειας, καθώς και σύμφωνα με τα όσα προβλέπονται σχετικά στους Εσωτερικούς Κανονισμούς Λειτουργίας των εταιριών ΟΣΕ Α.Ε., ΤΡΑΙΝΟΣΕ Α.Ε. και ΕΕΣΣΤΥ Α.Ε

6.5.3 Κινητοποίηση σε κεντρικό επίπεδο

Ο Γενικός Γραμματέας Πολιτικής Προστασίας ενημερώνεται από το ΚΕΠΠ/ΕΣΚΕ σχετικά με την εκδήλωση χιονοπτώσεων και παγετού, επικοινωνεί με τους κατά τόπους αρμόδιους Δημάρχους και τον αρμόδιο Περιφερειάρχη σχετικά με τις επιπτώσεις τους και τις δράσεις πολιτικής προστασίας που υλοποιούνται σε τοπικό επίπεδο και ενημερώνει τον Υπουργό Προστασίας του Πολίτη και τον Υφυπουργό Πολιτικής Προστασίας και Διαχείρισης Κρίσεων.

Εν συνεχεία, ο Γενικός Γραμματέας Πολιτικής Προστασίας, αναλόγως της πορείας εξέλιξης του καταστροφικού φαινομένου, συνεργάζεται με τα αρμόδια κατά τόπους Αποκεντρωμένα Όργανα Διανομή μέσω 'ΙΡΙΔΑ' με UID: 65d70c64a53f662ab244da91 στις 22/02/24 11:10

Πολιτικής Προστασίας (Περιφερειάρχης, Αντιπεριφερειάρχης, Δήμαρχος) προκειμένου να εξασφαλιστεί ο συντονισμός και η διαλειτουργικότητα μεταξύ των φορέων της κεντρικής διοίκησης και των φορέων που εμπλέκονται σε περιφερειακό και τοπικό επίπεδο σε δράσεις αντιμετώπισης εκτάκτων αναγκών και άμεσης/βραχείας διαχείρισης των συνεπειών.

Με βάση την αρχική εκτίμηση των συνεπειών και εφόσον συντρέχουν λόγοι, **ο Γενικός Γραμματέας Πολιτικής Προστασίας και ο Γενικός Γραμματέας Υποδομών**, με εντολή των πολιτικά προϊσταμένων τους μεταβαίνουν άμεσα στην πληγείσα περιοχή με σκοπό τον καλύτερο συντονισμό όλων των υπηρεσιών και φορέων και τη δρομολόγηση δράσεων για την αντιμετώπιση εκτάκτων αναγκών και την άμεση/βραχεία διαχείριση των συνεπειών. Στο ανωτέρω κυβερνητικό κλιμάκιο δύναται να μετέχουν και άλλοι Γενικοί Γραμματείς όταν ανακύπτουν άμεσα θέματα συντονισμού αρμοδιότητάς τους. Οι ανωτέρω Γενικοί Γραμματείς υποστηρίζουν το έργο των οικείων Υπουργών, όταν αυτοί μεταβαίνουν στην πληγείσα περιοχή.

Εν συνεχεία, το ανωτέρω κυβερνητικό κλιμάκιο συνεργάζεται με τα αρμόδια κατά τόπους Αποκεντρωμένα Όργανα Πολιτικής Προστασίας (Περιφερειάρχης, Αντιπεριφερειάρχης, Δήμαρχος) προκειμένου να εξασφαλιστεί ο συντονισμός και η διαλειτουργικότητα μεταξύ των φορέων της κεντρικής διοίκησης και των φορέων που εμπλέκονται σε περιφερειακό και τοπικό επίπεδο σε δράσεις αντιμετώπισης εκτάκτων αναγκών και άμεσης/βραχείας διαχείρισης των συνεπειών.

Η Δ/ση Σχεδιασμού & Αντιμετώπισης Εκτάκτων Αναγκών της ΓΓΠΠ υποστηρίζει άμεσα το έργο του Γενικού Γραμματέα Πολιτικής Προστασίας, του Υφυπουργού Πολιτικής Προστασίας και Διαχείρισης Κρίσεων, καθώς και των οργανικών μονάδων των Περιφερειών και των Δήμων ή φορέων της Κεντρικής Διοίκησης που εμπλέκονται στην αντιμετώπιση εκτάκτων αναγκών και την άμεση/βραχεία διαχείριση των συνεπειών από την εκδήλωση χιονοπτώσεων και παγετού.

Στον ανωτέρω συντονισμό μεταξύ των φορέων της κεντρικής διοίκησης και των φορέων που εμπλέκονται σε περιφερειακό και τοπικό επίπεδο, κεντρικό ρόλο έχουν **τα Κέντρα Επιχειρήσεων των εμπλεκόμενων φορέων σε κεντρικό επίπεδο** (ΕΛ.ΑΣ./ΕΣΚΕΔΙΚ, 199 ΣΕΚΥΠΣ/ΕΣΚΕ, ΚΕΠΠ/ΕΣΚΕ, ΓΕΕΘΑ/ΕΘΚΕΠΙΧ, κλπ), τα οποία λειτουργούν σε 24-ωρη βάση και αποτελούν τον σύνδεσμο μεταξύ των κατά τόπους επιχειρησιακά εμπλεκόμενων υπηρεσιών τους και της φυσικής και πολιτικής τους ηγεσίας του φορέα τους. Τα ανωτέρω Κέντρα Επιχειρήσεων παρακολουθούν την εφαρμογή δράσεων από τις κατά τόπους επιχειρησιακά εμπλεκόμενες υπηρεσίες τους, ενημερώνουν άμεσα την φυσική και πολιτική τους ηγεσία και με εντολή τους δρομολογούν και συντονίζουν την κινητοποίηση των υπηρεσιών του φορέα τους.

Ειδικότερα, το ΚΕΠΠ/ΕΣΚΕ βρίσκεται σε επικοινωνία με τα λοιπά Κέντρα Επιχειρήσεων των εμπλεκόμενων φορέων σε κεντρικό επίπεδο, καθώς και με τις αρμόδιες οργανικές μονάδες Πολιτικής Προστασίας των Δήμων και των Περιφερειών στις περιοχές όπου εξελίσσεται το καταστροφικό φαινόμενο και υποστηρίζει το έργο των Δημάρχων, των Περιφερειαρχών και των Αρμόδιων Αντιπεριφερειαρχών, που ενεργούν σύμφωνα με τις οδηγίες και τις κατευθύνσεις που τους παρέχουν οι οικείοι Περιφερειάρχες, για την αντιμετώπιση εκτάκτων αναγκών και την άμεση/βραχεία διαχείριση των συνεπειών από την εκδήλωση χιονοπτώσεων και παγετού, με τη διάθεση μέσω από άλλους φορείς ή υπηρεσίες σε κεντρικό επίπεδο κατόπιν σχετικού αιτήματος.

Το **ΕΚΑΒ** έχει την ευθύνη για τον γενικότερο συντονισμό των φορέων που έχουν την ευθύνη για την υλοποίηση δράσεων σχετικών με την αντιμετώπιση εκτάκτων καταστάσεων που αφορούν στην δημόσια υγεία μετά την εκδήλωση χιονοπτώσεων και παγετού. Παρακολουθεί την εφαρμογή δράσεων του Τομέα Υγείας, κινητοποιεί το Ειδικό Τμήμα Ιατρικής Καταστροφών (ΕΤΙΚ) του ΕΚΑΒ εφόσον συντρέχουν λόγοι, και συντονίζει τις υγειονομικές μονάδες για την υποδοχή τραυματιών/ασθενών, την κάλυψη αυξημένων αναγκών σε φαρμακευτικό υλικό, κλπ.

Ο Προϊστάμενος της Γενικής Διεύθυνσης Αποκατάστασης Επιπτώσεων Φυσικών Καταστροφών (Γ.Δ.Α.Ε.Φ.Κ.) ενημερώνεται από το ΚΕΠΠ/ΕΣΚΕ για την εκδήλωση χιονοστιβάδων σε πολεοδομικά συγκροτήματα και οικισμούς, επικοινωνεί με τους αρμόδιους συνδέσμους, τα αστυνομικά τμήματα και τα Αποκεντρωμένα Όργανα Πολιτικής Προστασίας (Δήμαρχος, Περιφερειάρχης, Αντιπεριφερειάρχης) σχετικά με την εκτίμηση των συνεπειών σε κτήρια και κινητοποιεί το δυναμικό της Γενικής Διεύθυνσης σε περίπτωση που υπάρχουν αναφορές για βλάβες σε κτίρια που εγκυμονούν κινδύνους για την ασφάλεια των πολιτών και με εντολή του Γενικού

Γραμματέα Υποδομών μεταβαίνουν στην πληγείσα περιοχή κλιμάκια της Γ.Δ.Α.Ε.Φ.Κ για έλεγχο και καταγραφή των ζημιών.

Το Υπουργείο Εξωτερικών κινητοποιεί την **Μονάδα Διαχείρισης Κρίσεων** σε περιπτώσεις που από την εξέλιξη του καταστροφικού φαινομένου μεταξύ των πληγέντων υπάρχουν αλλοδαποί πολίτες, προκειμένου να ενημερωθούν οι Πρεσβείες των αλλοδαπών πολιτών. Το ΥΠΕΞ ενημερώνεται σχετικά μέσω του ΚΕΠΠ/ΕΣΚΕ ή απευθείας με το ΕΚΑΒ, το οποίο συνεργάζεται με την προανακριτική αρχή (Π.Σ., ΕΛ.ΑΣ.).

Στις περιπτώσεις που από την εξέλιξη του καταστροφικού φαινομένου υπάρχουν θανόντες αλλοδαποί πολίτες, το ΥΠΕΞ ενημερώνεται σχετικά, σύμφωνα με τις διαδικασίες που περιγράφονται στο Ειδικό Σχέδιο Διαχείρισης Ανθρώπινων Απωλειών της ΓΓΠΠ, ανεξάρτητα αν αυτό έχει ενεργοποιηθεί ή όχι. Συμπληρωματικά προς τα ανωτέρω κρίνεται σκόπιμο να αναφερθεί ότι η ταυτοποίηση τραυματιών και θανόντων αλλοδαπών πολιτών λόγω χιονοπτώσεων και παγετού, αποτελεί αρμοδιότητα της προανακριτικής αρχής (Π.Σ., ΕΛ.ΑΣ.) σε συνεργασία με τις Ιατροδικαστικές Υπηρεσίες. Η ενημέρωση για την κατάσταση της υγείας των τραυματιών, καθώς και ο αριθμός και οι ιατρικές μονάδες στις οποίες νοσηλεύονται, αποτελούν ευθύνη του ΕΚΑΒ, συμπεριλαμβανομένων των αλλοδαπών πολιτών.

6.6 Επιχειρήσεις Έρευνας, Διάσωσης

Η έρευνα και διάσωση ατόμων που η ζωή τους έχει περιέλθει σε κίνδυνο από την εκδήλωση χιονοπτώσεων και παγετού, όπως για παράδειγμα κτηνοτρόφοι, εκδρομείς, κυνηγοί κ.τ.λ., είναι αρμοδιότητα των Πυροσβεστικών Υπηρεσιών (Π.Δ.210/1992 - ΦΕΚ 99/Α'/1992, Π.Δ. 397/1998 – ΦΕΚ 276/ Α'/1998, Ν 3511/2006 – ΦΕΚ 258Α/2006 Ν. 4249/2014-ΦΕΚ 73Α/2014)

Οι επιχειρήσεις έρευνας και διάσωσης δρομολογούνται άμεσα μόλις οι σχετικές πληροφορίες, που αφορούν πιθανούς εγκλωβισμούς ατόμων λόγω χιονοπτώσεων και παγετού, διαβιβαστούν στις κατά τόπους αρμόδιες Πυροσβεστικές Υπηρεσίες. Κατά προτεραιότητα, αποτελεί υποχρέωση όλων των υπηρεσιών ή φορέων, οι οποίοι λαμβάνουν πρωτογενείς πληροφορίες σχετικές με εγκλωβισμούς ατόμων να ενημερώνουν άμεσα την αρμόδια κατά τόπους Υπηρεσία του Πυροσβεστικού Σώματος, το οποίο είναι θεσμικά αρμόδιο για την έρευνα και διάσωση στο χερσαίο χώρο (άρθρο 2 του Ν. 3511/2006 - ΦΕΚ 258/Α'/2006, όπως αυτό έχει τροποποιηθεί με το άρθρο 64 του Ν.4249/2014 - ΦΕΚ 73/Α'/2014).

Στις επιχειρήσεις έρευνας και διάσωσης τίθεται επικεφαλής των επιχειρήσεων αξιωματικός του ΠΣ, ο οποίος αξιολογεί τις σχετικές με έρευνα και διάσωση πληροφορίες και κινητοποιεί τους διαθέσιμους πόρους του για την άμεση μετάβασή τους στα σημεία των συμβάντων. Σύμφωνα με τις πληροφορίες που λαμβάνει από τα σημεία των συμβάντων προβαίνει σε ιεράρχηση αυτών και ενίσχυση των δυνάμεων, αν τούτο απαιτείται.

Οι Πυροσβεστικές δυνάμεις, ανάλογα με την έκταση και την εξέλιξη των φαινομένων, ενισχύονται σε προσωπικό και μέσα από όμορες Περιφερειακές Υπηρεσίες του Π.Σ. σύμφωνα με τον Κανονισμό Εσωτερικής Υπηρεσίας Πυροσβεστικού Σώματος (ΠΔ 210/1992, ΦΕΚ 99/Α'/1992, όπως έχει τροποποιηθεί και ισχύει). Αν η κατάσταση το απαιτεί κινητοποιούνται οι ΕΜΑΚ. (ΠΔ 96/1987, ΦΕΚ 58/Α'/1987 – ΠΔ 329/1993, ΦΕΚ 140/Α'/1993 όπως έχει τροποποιηθεί και ισχύει - Έγγραφο Αρχηγείου ΠΣ ΑΠ 23964 Φ.159 ΠΣΕΑ 9/7/2004).

Ο επικεφαλής της κατά τόπου αρμόδιας Πυροσβεστικής Υπηρεσίας αξιολογώντας την κατάσταση δύναται να αιτηθεί τη συνδρομή και άλλων φορέων Πολιτικής Προστασίας και υπηρεσιών προς υποβοήθηση του έργου του. Τα αιτήματα προς συνδρομή του έργου του Πυροσβεστικού Σώματος, οφείλουν να τα εξετάζουν κατά προτεραιότητα οι αρμόδιοι φορείς.

Οι εν συνεχεία δράσεις προνοσοκομειακής περίθαλψης ή διακομιδής των διασωθέντων ατόμων σε υγειονομικές μονάδες, όταν συντρέχουν λόγοι, αναλαμβάνονται και συντονίζονται από τον εκάστοτε υπεύθυνο του ΕΚΑΒ (Κεντρική Υπηρεσία ή Παράρτημα ΕΚΑΒ). Επίσης το ΕΚΑΒ έχει την ευθύνη για τον γενικότερο συντονισμό των φορέων που έχουν την ευθύνη για την υλοποίηση δράσεων σχετικών με την αντιμετώπιση εκτάκτων καταστάσεων που αφορούν στη δημόσια υγεία. Σημειώνεται ότι στις δράσεις έρευνας και διάσωσης συμπεριλαμβάνονται ο απεγκλωβισμός και η διάσωση οδηγών και επιβατών στο οδικό δίκτυο της χώρας, όπως επίσης ο απεγκλωβισμός και η διάσωση επιβατών και εργαζομένων στο σιδηροδρομικό δίκτυο της χώρας.

Οι δράσεις που αφορούν τον απεγκλωβισμό και τη διάσωση οδηγών και επιβατών στο οδικό δίκτυο της χώρας αναφέρονται με αναλυτικό τρόπο στην παράγραφο που ακολουθεί (παράγραφος 10.7 του παρόντος).

Ομοίως, οι δράσεις που αφορούν τον απεγκλωβισμό και τη διάσωση επιβατών και εργαζομένων στο σιδηροδρομικό δίκτυο της χώρας αναφέρονται με αναλυτικό τρόπο στην παράγραφο 10.8 του παρόντος.

6.7 Απεγκλωβισμός και διάσωση οδηγών και επιβατών στο οδικό δίκτυο λόγω χιονοπτώσεων ή παγετού

Ο απεγκλωβισμός και διάσωση οδηγών και επιβατών που η ζωή τους έχει τεθεί σε κίνδυνο από διακοπή της κυκλοφορίας στο οδικό δίκτυο λόγω χιονοπτώσεων ή παγετού είναι αρμοδιότητα των Πυροσβεστικών Υπηρεσιών (Π.Δ.210/1992 - ΦΕΚ 99/Α'/1992, Π.Δ. 397/1998 – ΦΕΚ 276/ Α'/1998, Ν. 4249/2014-ΦΕΚ 73Α/2014).

Για τις ανωτέρω δράσεις που συνδέονται με τον απεγκλωβισμό και διάσωση οδηγών και επιβατών στο οδικό δίκτυο και τη μεταφορά τους σε ασφαλές σημείο, θεωρείται απαραίτητη η συνεργασία των κατά τόπους αρμοδίων υπηρεσιών του Πυροσβεστικού Σώματος με τις υπηρεσίες της ΕΛ.ΑΣ., του αρμόδιου φορέα χειμερινής συντήρησης, καθώς και των κατά περίπτωση αρμόδιων Αποκεντρωμένων Οργάνων Πολιτικής Προστασίας (Περιφερειάρχης, αρμόδιος Αντιπεριφερειάρχης και Δήμαρχος), προς υποβοήθηση του έργου του Π.Σ.

Η μεταφορά των επιβατών και οδηγών που έχουν απεγκλωβιστεί, εφόσον συντρέχουν λόγοι, σε Υγειονομικές Μονάδες είναι αρμοδιότητα του Ε.Κ.Α.Β. (Ν1579/1985 - ΦΕΚ 217/Α'/1985, Ν. 2071/1992 – ΦΕΚ 123/Α'/1992, Ν. 2194/1994 – ΦΕΚ 34/Α'/1994). Ο συντονισμός των Υγειονομικών Μονάδων στην αντιμετώπιση εκτάκτων αναγκών λόγω χιονοπτώσεων ή παγετού που αφορούν την παροχή ιατρικής βοήθειας είναι αρμοδιότητα του Εθνικού Κέντρου Άμεσης Βοήθειας (ΕΚΑΒ) του Υπουργείου Υγείας (Ν.1579/1985, ΠΔ376/1988 & ΠΔ 348/1996, Ν. 4633/2019 - ΦΕΚ 161/Α'/2019).

Στις περιπτώσεις που δεν συντρέχουν λόγοι οι επιβάτες και οδηγοί να μεταβούν σε Υγειονομικές Μονάδες, οι αρμόδιοι φορείς λειτουργίας και συντήρησης του οδικού δικτύου θα πρέπει να διαθέσουν κατάλληλο κλειστό θερμαινόμενο χώρο για την προσωρινή ολιγόωρη παραμονή οδηγών και επιβατών οι οποίοι έχουν απεγκλωβιστεί/διασωθεί προκειμένου να μην τεθεί σε κίνδυνο η ζωή τους από τη διακοπή της κυκλοφορίας στο οδικό δίκτυο αρμοδιότητάς τους λόγω χιονοπτώσεων ή παγετού.

Η μεταφορά των οδηγών και επιβατών, οι οποίοι έχουν απεγκλωβιστεί/διασωθεί, προς τους ανωτέρω κλειστούς θερμαινόμενους χώρους που θα υποδείξει ο κατά τόπο αρμόδιος φορέας χειμερινής συντήρησης, θα πραγματοποιείται με ευθύνη του ΠΣ.

Στο πλαίσιο αυτό, οι φορείς χειμερινής συντήρησης θα πρέπει εκ των προτέρων να έχουν προσδιορίσει κλειστούς θερμαινόμενους χώρους για την προσωρινή ολιγόωρη παραμονή οδηγών και επιβατών οι οποίοι έχουν απεγκλωβιστεί/διασωθεί προκειμένου να μην τεθεί σε κίνδυνο η ζωή τους από τη διακοπή της κυκλοφορίας στο οδικό δίκτυο αρμοδιότητάς τους λόγω χιονοπτώσεων ή παγετού. Οι χώροι αυτοί, οι οποίοι θα πρέπει να έχουν άδεια λειτουργίας καταστήματος υγειονομικού ενδιαφέροντος, θα πρέπει να επιλεγούν κατά προτίμηση

- με βάση την διαθεσιμότητά τους κατά τους χειμερινούς μήνες και κατόπιν σχετικής συνεννόησης και αποδοχής από τους ιδιοκτήτες/υπευθύνους λειτουργίας για την διαθεσιμότητα των χώρων αυτών όταν συντρέξουν λόγοι υλοποίηση της ανωτέρω δράσης,
- την ευκολία πρόσβασης σε αυτούς, ει δυνατόν επί του ίδιου οδικού δικτύου, καθώς και
- την εγγύτητά τους στα σημεία του οδικού δικτύου όπου κατά το παρελθόν έχουν σημειωθεί αποκλεισμοί του οδικού δικτύου λόγω χιονοπτώσεων και παγετού.

Νοείται ότι **η δράση αυτή δεν έχει εφαρμογή** για τα τμήματα του οδικού δικτύου εντός πολεοδομικών συγκροτημάτων

Θέματα που αφορούν την παροχή βοήθειας, όπως η διανομή κουβερτών και πρόχειρων γευμάτων, όταν αυτό επιβάλλεται⁸ σε περιπτώσεις ακινητοποίησης οχημάτων επί του οδικού δικτύου λόγω

⁸ όπως για παράδειγμα πολύωρη αναμονή μέχρι την αποκατάσταση της κυκλοφορίας σε συνθήκες ψύχους, αδυναμία αναστροφής οχημάτων ή εκτροπής της κυκλοφορίας, κλπ.

χιονοπτώσεων και παγετού, αναφέρονται με αναλυτικό τρόπο στην παρ. 6.11.2 του παρόντος. Όπως έχει ήδη αναφερθεί, η μεταφορά και διανομή των κουβερτών και του πρόχειρου γεύματος, όπου αυτό απαιτείται, θα πραγματοποιείται με μέριμνα του Πυροσβεστικού Σώματος (69061Φ.702.16/29-11-2012 έγγραφο Αρχηγείου Π.Σ.) Το έργο της διανομής κουβερτών ή/και πρόχειρου γεύματος δύναται να συνδράμουν και οι υπηρεσίες της ΕΛ.ΑΣ. σε περίπτωση που αυτό ζητηθεί από τις υπηρεσίες του Π.Σ. και όταν διαθέτουν κατάλληλο όχημα για το σκοπό αυτό (2501/14/40-α/20-11-2012 έγγραφο Αρχηγείου ΕΛ.ΑΣ.).

Νοείται ότι δράσεις παροχής βοήθειας, όπως η ανωτέρω, δύναται να πραγματοποιούνται παράλληλα, όταν οι συνθήκες το επιβάλουν, με δράσεις που συνδέονται με τον απεγκλωβισμό και διάσωση οδηγών και επιβατών.

6.8 Απεγκλωβισμός και διάσωση επιβατών και εργαζομένων στο σιδηροδρομικό δίκτυο της χώρας εξ αιτίας χιονόπτωσης ή παγετού

Η αντιμετώπιση προβλημάτων από χιονοπτώσεις και παγετό στο σιδηροδρομικό δίκτυο της χώρας, πραγματοποιείται σύμφωνα με τον εν ισχύ Γενικό Κανονισμό Κίνησης της εταιρίας ΟΣΕ Α.Ε⁹, ο οποίος αποτελεί Εθνικό Κανόνα Ασφάλειας¹⁰, καθώς και σύμφωνα με τα όσα προβλέπονται σχετικά στους Εσωτερικούς Κανονισμούς Λειτουργίας των εταιριών ΟΣΕ Α.Ε., ΤΡΑΙΝΟΣΕ Α.Ε.¹¹ και ΕΕΣΣΤΥ Α.Ε.¹²

Σύμφωνα με τα ανωτέρω ο αποχιονισμός της Εθνικής Σιδηροδρομικής Υποδομής καθώς και η άρση αποκλεισμού τμημάτων του σιδηροδρομικού δικτύου λόγω χιονοπτώσεων και παγετού αποτελεί αρμοδιότητα της εταιρίας ΟΣΕ Α.Ε. Οι δράσεις αυτές δύναται να επικουρούνται με προσωπικό και μέσα της εταιρίας ΕΕΣΣΤΥ Α.Ε. Η εταιρία ΟΣΕ Α.Ε. πραγματοποιεί τις ανωτέρω δράσεις σύμφωνα με τα όσα αναλυτικά αναφέρονται στο Γενικό Κανονισμό Κίνησης (άρθρα 134 & 135).

Σε περίπτωση αποκλεισμού αμαξοστοιχίας λόγω χιονοπτώσεων και παγετού και αδυναμία αποκατάστασης της κυκλοφορίας, ο μηχανοδηγός ενημερώνει των αρμόδιο Σταθμάρχη ο οποίος στην συνέχεια ενημερώνει την διοίκηση της εταιρίας ΤΡΑΙΝΟΣΕ Α.Ε η οποία οφείλει να μεταφέρει τους επιβάτες στον τελικό τους προορισμό είτε με την χρήση άλλης αμαξοστοιχίας είτε με άλλα μέσα (Λεωφορεία, κ.τ.λ.).

Σε περίπτωση αδυναμίας πρόσβασης των μέσων αυτών στην αποκλεισμένη αμαξοστοιχία και εφόσον τεθούν ζητήματα προστασίας της ζωής των επιβατών και των εργαζομένων λόγω παρατεταμένης παραμονής τους σε συνθήκες ψύχους, η διοίκηση της εταιρίας ΤΡΑΙΝΟΣΕ Α.Ε οφείλει να ενημερώσει το Πυροσβεστικό Σώμα προκειμένου να ενεργήσει για τον απεγκλωβισμό και τη διάσωσή τους. Η εν συνεχεία μεταφορά των επιβατών προς τον τελικό τους προορισμό είναι αρμοδιότητα της εταιρίας ΤΡΑΙΝΟΣΕ Α.Ε.

Στις περιπτώσεις αυτές, μετά τον απεγκλωβισμό και την μεταφορά επιβατών και εργαζομένων σε ασφαλές σημείο από το Πυροσβεστικό Σώμα, η εν συνεχεία μεταφορά τους, εφόσον συντρέχουν λόγοι, σε Υγειονομικές Μονάδες είναι αρμοδιότητα του Ε.Κ.Α.Β. (Ν1579/1985 - ΦΕΚ 217/Α'/1985, Ν. 2071/1992 – ΦΕΚ 123/Α'/1992, Ν. 2194/1994 – ΦΕΚ 34/Α'/1994).

6.9 Αντιμετώπιση περιστατικών υγείας σε περιοχές όπου έχει διακοπή η κυκλοφορία στο οδικό δίκτυο λόγω χιονοπτώσεων και παγετού.

Σε περιπτώσεις που το ΕΚΑΒ, ως αρμόδιος φορέας παροχής επείγουσας προνοσοκομειακής ιατρικής φροντίδας και διακίνησης εκτάκτων περιστατικών υγείας, δεχθεί κλήση αντιμετώπισης περιστατικού υγείας σε περιοχή όπου διαπιστωμένα έχει διακοπή η κυκλοφορία στο οδικό δίκτυο από την εκδήλωση χιονοπτώσεων και παγετού και δεν είναι δυνατή η άμεση απόκρισή του με τα μέσα που διαθέτει, ενημερώνει το Π.Σ. προκειμένου να συνδράμει με τα μέσα που διαθέτει στην μεταφορά του περιστατικού σε σημείο όπου είναι δυνατή η προσέγγιση των μέσων του ΕΚΑΒ. Τη δράση αυτή μπορούν να συνδράμουν και οι υπηρεσίες της ΕΛ.ΑΣ. εφόσον διαθέτουν τα κατάλληλα μέσα.

⁹ Εταιρία παροχής υπηρεσιών διαχείρισης της Εθνικής Σιδηροδρομικής Υποδομής (Υ.Α. Φ 8/30400/3540 – ΦΕΚ 698Β/2012)

¹⁰ Όπως αυτός ορίζεται στο Παράρτημα ΙΙ του Π.Δ. 160 (ΦΕΚ Α' 201/23.08.2007)

¹¹ Εταιρία παροχής σιδηροδρομικών μεταφορών (Υ. Α. Φ 32/28706/3354 – ΦΕΚ 697Β/2012)

¹² Ελληνική Εταιρία Συντήρησης Σιδηροδρομικού Τροχαίου Υλικού της ανώνυμης εταιρείας ΟΣΕ Α.Ε. (ΚΥΑ 1661 – ΦΕΚ 1993Β/2013)

Νοείται ότι στις περιπτώσεις που ζητηθεί η συνδρομή φορέων χειμερινής συντήρησης, το αίτημα του ΕΚΑΒ θα πρέπει να εξετάζεται κατά προτεραιότητα. Στις περιπτώσεις αυτές και εφόσον οι συνθήκες και τα μέσα που διαθέτουν το επιτρέπουν, τα αρμόδια αποκεντρωμένα όργανα Πολιτικής Προστασίας (Περιφερειάρχης / αρμόδιος Αντιπεριφερειάρχης και Δήμαρχος) δρομολογούν, σε συνεργασία με τις αρμόδιες για τη χειμερινή συντήρηση υπηρεσίες τους, την κατά προτεραιότητα αποκατάσταση της κυκλοφορίας στα τμήματα του οδικού δικτύου αρμοδιότητάς τους που οδηγούν προς τα σημεία των περιστατικών υγείας για την άμεση προσέγγιση οχήματος του ΕΚΑΒ.

6.10 Αποκατάσταση βλαβών σε δίκτυα κοινής ωφέλειας εξαιτίας χιονοπτώσεων και παγετού

Οι έντονες χιονοπτώσεις και ο παγετός δύναται να δημιουργήσουν προβλήματα στην ομαλή λειτουργία των δικτύων κοινής ωφέλειας (ηλεκτροδότηση, ύδρευση, κλπ), τα οποία αν δεν αντιμετωπιστούν άμεσα δυσχεραίνουν την διαβίωση των πολιτών και δύναται να οδηγήσουν σε καταστάσεις έκτακτης ανάγκης, ιδιαίτερα δε σε περιοχές όπου παρουσιάζονται και διακοπές κυκλοφορίας στο οδικό δίκτυο.

Με βάση τα ανωτέρω οι εταιρείες ΑΔΜΗΕ Α.Ε. και ΔΕΔΔΗΕ Α.Ε., οι οποίες σύμφωνα με το Ν.4001/2011 (ΦΕΚ: 179/Α/2011) είναι αρμόδιες για την λειτουργία και την συντήρηση των δικτύων μεταφοράς και διανομής ηλεκτρικής ενέργειας αντίστοιχα, οφείλουν να προχωρήσουν εγκαίρως στον απαραίτητο προγραμματισμό για την εξασφάλιση της άμεσης αποκατάστασης βλαβών σε δίκτυα μεταφοράς και διανομής ηλεκτρικής ενέργειας, εξ αιτίας χιονόπτωσης ή παγετού (διάθεση προσωπικού, υλικών και μέσων, κλπ)¹³, εφόσον τούτο κρίνεται αναγκαίο.

Ομοίως, οι Εταιρείες Ύδρευσης και Αποχέτευσης Πρωτεύουσας (Ε.ΥΔ.ΑΠ. Α.Ε.) και Θεσσαλονίκης (Ε.Υ.Α.Θ. Α.Ε), καθώς και οι Δημοτικές Επιχειρήσεις Ύδρευσης Αποχέτευσης (ΔΕΥΑ) οφείλουν να προχωρήσουν εγκαίρως στον απαραίτητο προγραμματισμό, εφόσον συντρέχουν λόγοι, για την εξασφάλιση της άμεσης αποκατάστασης βλαβών σε δίκτυα ύδρευσης αρμοδιότητάς τους, εξ αιτίας χιονόπτωσης ή παγετού, εφόσον τούτο κρίνεται αναγκαίο. Επίσης στις περιπτώσεις χιονοπτώσεων και παγετού κρίνεται σκόπιμη η έγκαιρη έκδοση ειδικότερων οδηγιών και η ενημέρωση των πολιτών για ζητήματα που αφορούν την λειτουργία και προστασία των οικιακών δικτύων ύδρευσης σε συνθήκες παγετού.

Ζητήματα που αφορούν στην άμεση επίλυση προβλημάτων προσέγγισης των συνεργείων αποκατάστασης στα σημεία βλαβών, αναφέρονται αναλυτικά στην παράγραφο 6.11.5 του παρόντος.

6.11 Συντονισμός φορέων στην από κοινού αντιμετώπιση εκτάκτων αναγκών λόγω χιονοπτώσεων και παγετού στο οδικό δίκτυο της χώρας

6.11.1 Έλεγχος κυκλοφορίας, επιβολή περιορισμών ή απαγορεύσεων κυκλοφορίας στο οδικό δίκτυο εξ αιτίας χιονόπτωσης ή παγετού

Η επικρατούσα κατάσταση στο οδικό δίκτυο, ο έλεγχος κυκλοφορίας, η επιβολή περιορισμών ή απαγορεύσεων κυκλοφορίας σε όλο το οδικό δίκτυο της χώρας, αποτελεί αρμοδιότητα των κατά τόπους αρμοδίων υπηρεσιών της ΕΛΑΣ σύμφωνα με την ισχύουσα νομοθεσία (Π.Δ.7/2017, Ν.2696/1999 όπως τροποποιήθηκε και ισχύει). Η γνωμοδότηση των Υπηρεσιών αυτών για την επικρατούσα κατάσταση στο οδικό δίκτυο είναι βαρύνουσας σημασίας.

Η Δ/ση Γενικής Αστυνομίας του Αρχηγείου ΕΛ.ΑΣ., με τα 1244/18/2471350/03-12-2018 και 1244/19/2625469/08-12-2019 έγγραφα Αρχηγείου ΕΛ.ΑΣ., επισημαίνει στις Διευθύνσεις Τροχαίας – Διευθύνσεις Αστυνομίας να λαμβάνεται ιδιαίτερη μέριμνα για την πρόσκαιρη και έγκαιρη διακοπή της κυκλοφορίας των οχημάτων, σε συντρέχουσα περίπτωση, σε σημεία που παρουσιάζουν δυσκολίες διέλευσης - ιδιαιτερότητες, έτσι, ώστε να διενεργείται αποχιονισμός και ρίψη αλατιού με τον καλύτερο δυνατό και ασφαλή τρόπο από τις αρμόδιες προς τούτο Υπηρεσίες (απαγόρευση της κυκλοφορίας των φορτηγών αυτοκινήτων πάνω από 3,5 τόνους, κλπ) . Σ' αυτές τις περιπτώσεις η ακινητοποίηση των οχημάτων θα γίνεται σε ικανή απόσταση, προ του σημείου που εντοπίζονται τα προβλήματα και σε

¹³ Διευκρινίζεται ότι η άσκηση των Ενεργειακών Δραστηριοτήτων τελεί υπό την εποπτεία του Κράτους και ασκείται από τον Υπουργό Περιβάλλοντος, Ενέργειας και Κλιματικής Αλλαγής και τη Ρυθμιστική Αρχή Ενέργειας (ΡΑΕ) στο πλαίσιο των αρμοδιοτήτων τους (Ν.4001/2011 - ΦΕΚ 179/Α/2011).

Ειδικότερα, σύμφωνα με την ισχύουσα νομοθεσία η παρακολούθηση της ποιότητας και του επιπέδου συντήρησης και αξιοπιστίας των συστημάτων μεταφοράς και των δικτύων διανομής, για τα οποία υπεύθυνες είναι οι εταιρείες ΑΔΜΗΕ Α.Ε. και ΔΕΔΔΗΕ Α.Ε., εντάσσεται στις αρμοδιότητες της ΡΑΕ (Ν.4001/2011 - ΦΕΚ 179/Α/2011).

συνεννόηση με τους κατά τόπους επικεφαλής συντονιστές, υπεύθυνους για την εκτέλεση έργων αποχιονισμού, ώστε να διευκολύνεται το έργο τους και θα διαρκεί μέχρι την άρση των προβλημάτων στο οδικό δίκτυο.

Επισημαίνεται ότι, για τα τμήματα του οδικού δικτύου που εντάσσονται στο πρόγραμμα «Δρόμοι Ανάπτυξης» των έργων με Σύμβαση Παραχώρησης του Υπουργείου Υποδομών & Μεταφορών, που έχουν κυρωθεί οι Συμβάσεις Παραχώρησής τους και έχουν παραδοθεί για λειτουργία, το ανωτέρω έργο της ΕΛ.ΑΣ πραγματοποιείται σύμφωνα και με τα προβλεπόμενα στις σχετικές συμφωνίες αστυνόμευσης μεταξύ του Υπουργείου Προστασίας του Πολίτη και των παραχωρησιούχων εταιρειών.

Επίσης, ο έλεγχος της επικρατούσας κατάστασης για την καλή λειτουργία του έργου παραχώρησης (επιθεώρηση, επισήμανση και αντιμετώπιση εκτάκτων συμβάντων, λήψη μέτρων ενημέρωσης των χρηστών, διαχείριση κυκλοφορίας, κλπ) πραγματοποιείται και με ευθύνη των παραχωρησιούχων εταιρειών στο οδικό δίκτυο αρμοδιότητάς τους, με άμεση ενημέρωση των κατά τόπους αρμόδιων υπηρεσιών της ΕΛ.ΑΣ.

Διευκρινίζεται ότι η αστυνόμευση του έργου παραχώρησης από την ΕΛ.ΑΣ. είναι ανεξάρτητη από τον έλεγχο της επικρατούσας κατάστασης που πραγματοποιείται από τους παραχωρησιούχους και προβλέπεται στις σχετικές συμβάσεις παραχώρησης και εγχειρίδια λειτουργίας.

Τέλος, διατίθενται Αξιοματικοί Σύνδεσμοι της ΕΛ.ΑΣ. στα Κέντρα Επιχειρήσεων - Συντονιστικά Κέντρα και Κέντρα Διαχείρισης Κυκλοφορίας των λοιπών εμπλεκόμενων Φορέων και Υπηρεσιών, στις περιπτώσεις που κοινοποιείται Έκτακτο Δελτίο Πρόγνωσης Επικίνδυνων Καιρικών Φαινομένων της ΕΜΥ/ΕΜΚ και για όσο χρονικό διάστημα διαρκούν τα φαινόμενα αυτά.

6.11.2 Παροχή βοήθειας σε οδηγούς και επιβάτες σε περιπτώσεις ακινητοποίησης οχημάτων στο οδικό δίκτυο λόγω χιονοπτώσεων ή παγετού

Στο πλαίσιο παροχής βοήθειας σε περιπτώσεις ακινητοποίησης οχημάτων επί του οδικού δικτύου, όταν αυτό επιβάλλεται¹⁴, θα πρέπει να διανέμονται κουβέρτες και πρόχειρα γεύματα τα οποία διατίθενται από τους αρμοδίους για την λειτουργία και την συντήρηση του οδικού δικτύου φορείς, για την κάλυψη των στοιχειωδών αναγκών των οδηγών και επιβατών.

Νοείται ότι δράσεις παροχής βοήθειας, όπως η ανωτέρω, δύναται να πραγματοποιούνται παράλληλα, όταν οι συνθήκες το επιβάλουν, με δράσεις που συνδέονται με τον απεγκλωβισμό και διάσωση οδηγών και επιβατών.

Για την αντιμετώπιση τέτοιων γεγονότων, τα οποία έχουν σημειωθεί κατά το παρελθόν κατά μήκος των αυτοκινητοδρόμων κατά τη διάρκεια εκδήλωσης χιονοπτώσεων και παγετού, οι παραχωρησιούχοι έχουν αναλάβει, πέραν των συμβατικών τους υποχρεώσεων, την προμήθεια και διάθεση κουβερτών καθώς και πρόχειρου γεύματος, όταν αυτό απαιτηθεί, για την κάλυψη των στοιχειωδών αναγκών κατ' ελάχιστο 100 ατόμων επί του οδικού δικτύου αρμοδιότητάς τους.

Κρίνεται σκόπιμο να διευκρινιστεί ότι σύμφωνα με την διεθνή πρακτική, οι καταλληλότερες κουβέρτες για την υλοποίηση της δράσης είναι οι θερμικές κουβέρτες επιβίωσης, οι οποίες χρησιμοποιούνται για την αντιμετώπιση χαμηλών θερμοκρασιών, έχουν πολύ χαμηλό κόστος προμήθειας, είναι αδιάβροχες και αντιανεμικές και κατά κανόνα δεν επιστρέφονται από τους χρήστες.

Επίσης η "Εγνατία Οδός Α.Ε.", σύμφωνα με τις συντονιστικές οδηγίες της ΓΓΠΠ, έχει προμηθευτεί Υλικά Έκτακτης Ανάγκης (θερμικές κουβέρτες επιβίωσης, πρόχειρο γεύμα), για την κάλυψη στοιχειωδών αναγκών των επιβατών, σε περιπτώσεις ακινητοποίησης οχημάτων επί του οδικού δικτύου της Εγνατίας Οδού.

Στο πλαίσιο αυτό παρακαλούνται οι παραχωρησιούχοι να ενημερώσουν τις αρμόδιες κατά τόπους υπηρεσίες του Π.Σ. και της ΕΛ.ΑΣ. καθώς και την Διεύθυνση Λειτουργίας Συντήρησης και Εκμετάλλευσης Συγκοινωνιακών Υποδομών με Σύμβαση Παραχώρησης (Δ17) της Γενικής Γραμματείας Υποδομών για τις θέσεις αποθήκευσης των ανωτέρω υλικών. Ομοίως και η Εγνατία Οδός Α.Ε. να ενημερώσει τις αρμόδιες κατά τόπους υπηρεσίες του Π.Σ. και της ΕΛ.ΑΣ.

Σημειώνεται ότι η μεταφορά και διανομή των κουβερτών και του πρόχειρου γεύματος, όπου αυτό απαιτείται, θα πραγματοποιείται με μέριμνα του Πυροσβεστικού Σώματος (69061Φ.702.16/29-11-2012, 71710/Φ.702.1/03-12-2015 έγγραφα Αρχηγείου Π.Σ.).

¹⁴ όπως για παράδειγμα πολύωρη αναμονή μέχρι την αποκατάσταση της κυκλοφορίας σε συνθήκες ψύχους, αδυναμία αναστροφής οχημάτων ή εκτροπής της κυκλοφορίας, κλπ.

Το ανωτέρω έργο της διανομής κουβερτών ή/και πρόχειρου γεύματος δύναται να συνδράμουν και οι υπηρεσίες της ΕΛ.ΑΣ. σε περίπτωση που αυτό ζητηθεί από τις υπηρεσίες του Π.Σ. και όταν διαθέτουν κατάλληλο όχημα για το σκοπό αυτό (1244/18/2471350/03-12-2018 έγγραφο Αρχηγείου ΕΛ.ΑΣ.).

Βαρύνουσα σημασία για την απόφαση υλοποίησης της δράσης της διάθεσης κουβερτών και πρόχειρου γεύματος σε οδηγούς και επιβάτες, σε περιπτώσεις ακινητοποίησης οχημάτων στο οδικό δίκτυο λόγω χιονοπτώσεων ή παγετού, έχει τόσο ο προηγηθείς χρόνος παραμονής τους στα ακινητοποιημένα οχήματα, όσο και η εκτίμηση από τους φορείς χειμερινής συντήρησης για τον χρόνο που θα απαιτηθεί για την αποκατάσταση της κυκλοφορίας στο οδικό δίκτυο.

Σε αυτές τις περιπτώσεις θα πρέπει να υπάρχει τακτή ενημέρωση των κατά τόπους υπηρεσιών του Π.Σ. και της ΕΛ.ΑΣ. από τους φορείς χειμερινής συντήρησης για τον χρόνο που θα απαιτηθεί για την αποκατάσταση της κυκλοφορίας στο οδικό δίκτυο, προκειμένου να καλυφθούν οι στοιχειώδεις ανάγκες των οδηγών και επιβατών που παραμένουν για μεγάλο χρονικό διάστημα στα ακινητοποιημένα οχήματά τους.

Στο ανωτέρω πλαίσιο οι Δ/νσεις Πολιτικής Προστασίας των Περιφερειών παρακαλούνται σε συνεννόηση με τις οικείες Δ/νσεις Τεχνικών Έργων να υλοποιούν τις αντίστοιχες δράσεις (διάθεση θερμικών κουβερτών και πρόχειρου γεύματος) για το οδικό δίκτυο αρμοδιότητάς τους (εθνικό και επαρχιακό οδικό δίκτυο), σε συνεργασία με τις αρμόδιες κατά τόπους υπηρεσίες του Π.Σ. και της ΕΛ.ΑΣ.

Θέματα που αφορούν τον απεγκλωβισμό και διάσωση οδηγών και επιβατών που η ζωή τους έχει τεθεί σε κίνδυνο από διακοπή της κυκλοφορίας στο οδικό δίκτυο λόγω χιονοπτώσεων ή παγετού, που εμπίπτουν στις αρμοδιότητες του Π.Σ., αναφέρονται με αναλυτικό τρόπο στην παρ. 6.7 του παρόντος.

6.11.3 Απομάκρυνση ακινητοποιημένων οχημάτων εξ αιτίας χιονόπτωσης ή παγετού

Σύμφωνα με την ισχύουσα νομοθεσία, όποιος έχει τις αρμοδιότητες ή την εξουσία επί του πράγματος επί του οποίου διεξάγεται δημόσια κυκλοφορία, σύμφωνα με την παρ.1 του αρθ.10 του Ν. 2696/23-4-99 - ΦΕΚ 57/Α'/1999, όπως έχει τροποποιηθεί και ισχύει (Κώδικας Οδικής Κυκλοφορίας), υποχρεούται να λαμβάνει κάθε μέτρο, ώστε από την δημόσια κυκλοφορία να μην δημιουργείται κίνδυνος ή ζημία τρίτων προσώπων ή άλλων έννομων αγαθών (υπ. αρθ. 2501/14/21-γ / 12-12-2005 σχετικό έγγραφο της Δ/νσης Τροχαίας του Αρχηγείου της ΕΛΑΣ).

Το άρθρο αυτό του Κώδικα Οδικής Κυκλοφορίας, σε συνδυασμό με τα άρθρα 1,11,12,13 του Ν 3013/2002, προκαλεί προφανώς υποχρέωση στον φορέα που έχει την αρμοδιότητα συντήρησης ενός οδικού άξονα στον οποίο διεξάγεται δημόσια κυκλοφορία, για την άμεση απομάκρυνση τυχόν ακινητοποιημένων οχημάτων, εξ αιτίας χιονόπτωσης ή παγετού, εφόσον αυτή αποβλέπει στην αποκατάσταση της κυκλοφορίας των οχημάτων, έτσι ώστε να μην δημιουργείται κίνδυνος ή ζημία.

Κατά συνέπεια η αρμοδιότητα διάθεσης ή μίσθωσης γερανοφόρων ρυμουλκών οχημάτων με στόχο την άμεση απομάκρυνση τυχόν ακινητοποιημένων οχημάτων, εξ αιτίας χιονόπτωσης ή παγετού, υπάγεται στις υποχρεώσεις του φορέα που έχει την αρμοδιότητα συντήρησης του.

Η υποχρέωση του φορέα που έχει την ευθύνη διάθεσης ή μίσθωσης γερανοφόρων ρυμουλκών οχημάτων, δεν αποκλείει τη συνεργασία του με άλλους φορείς, οι οποίοι έχουν στην κατοχή τους και μπορούν σε περιπτώσεις εκτάκτων αναγκών να διαθέσουν γερανοφόρα οχήματα για λόγους πολιτικής προστασίας. Είναι αυτονόητο ότι στις περιπτώσεις αυτές, η διάθεση γερανοφόρων ρυμουλκών οχημάτων θα πρέπει εκ των προτέρων να έχει συμφωνηθεί με τους άλλους φορείς.

Τονίζεται ιδιαίτερα η αναγκαιότητα διάθεσης ή μίσθωσης ικανού αριθμού μεγάλων γερανοφόρων ρυμουλκών οχημάτων για την άμεση απομάκρυνση τυχόν ακινητοποιημένων φορτηγών οχημάτων, ιδίως κατά μήκος των αυτοκινητοδρόμων. Προς τούτο οι αρμόδιοι φορείς χειμερινής συντήρησης στα ολοκληρωμένα τμήματα των αυτοκινητοδρόμων, όπως αυτοί αναφέρονται στο **Πίνακα 1 του Παραρτήματος Δ** και αναλυτικότερα στο **Παράρτημα Β** του Γενικού Σχεδίου Αντιμετώπισης Εκτάκτων Αναγκών και Άμεσης/Βραχείας Διαχείρισης Συνεπειών από την Εκδήλωση Χιονοπτώσεων και Παγετού με την κωδική ονομασία «ΒΟΡΕΑΣ» της ΓΓΠΠ, το οποίο διαβίβασε με το υπ' αριθ. 12189/26-11-2020 (ΑΔΑ: 6Δ4Ω46ΜΤΛΒ-Ε67) έγγραφό της, θα πρέπει να προβλέπουν στα προγράμματα αποχιονισμού τους και τη διάθεση ή μίσθωση των ανωτέρω γερανοφόρων ρυμουλκών οχημάτων.

6.11.4 Συνεργασία των φορέων χειμερινής συντήρησης του οδικού δικτύου με τους φορείς αποκατάστασης βλαβών δικτύων κοινής ωφέλειας.

Κατά την χειμερινή περίοδο οι έντονες χιονοπτώσεις και ο παγετός δύναται να δημιουργήσουν προβλήματα στην ομαλή λειτουργία των δικτύων κοινής ωφέλειας με δυσμενή αποτελέσματα στην καθημερινή ζωή των κατοίκων των πόλεων και της υπαίθρου (ηλεκτροδότηση, ύδρευση, κλπ).

Για τους λόγους αυτούς είναι σημαντικό όλοι οι φορείς λειτουργίας και συντήρησης δικτύων κοινής ωφέλειας (ΑΔΜΗΕ ΑΕ, ΔΕΔΔΗΕ ΑΕ, φορείς ύδρευσης, φορείς τηλεπικοινωνιών, κλπ) να εξασφαλίζουν την άμεση αποκατάσταση βλαβών που ενδέχεται να προκύψουν λόγω χιονοπτώσεων και παγετού.

Στην προκειμένη περίπτωση, και όταν διαπιστωθεί βλάβη, σε περιοχές που κατά τη χειμερινή περίοδο επικρατούν συνθήκες χιονόπτωσης ή παγετού, οι φορείς λειτουργίας και συντήρησης δικτύων κοινής ωφέλειας, κατά κανόνα επικοινωνούν άμεσα με την οικεία υπηρεσία τροχαίας της ΕΛ.ΑΣ. προκειμένου να ενημερωθούν σχετικά με την επικρατούσα κατάσταση και τη βατότητα του οδικού δικτύου προς τα σημεία των βλαβών.

Εν συνεχεία και εφόσον τα μέσα που διαθέτουν ή μισθώνουν οι φορείς λειτουργίας και συντήρησης δικτύων κοινής ωφέλειας δεν επιτρέπουν την οδική πρόσβασή τους στο σημείο της βλάβης, δύναται να ζητήσουν την συνδρομή των φορέων που έχουν την ευθύνη χειμερινής συντήρησης, εφόσον αυτοί διαθέτουν τα κατάλληλα μέσα, προκειμένου να αποκαταστήσουν ταχύτερα τις βλάβες στο δίκτυο τους.

Στις περιπτώσεις που ο φορέας χειμερινής συντήρησης είναι η Περιφέρεια ή ο Δήμος, κρίνεται σκόπιμο τα αιτήματα των φορέων λειτουργίας και συντήρησης δικτύων κοινής ωφέλειας, για λόγους καλύτερου συντονισμού, να απευθύνονται κατά αρχήν προς τις αρμόδιες Δ/σεις Πολιτικής Προστασίας των Περιφερειών ή τα Γραφεία Πολιτικής Προστασίας των Δήμων, αντιστοίχως.

Νοείται ότι αιτήματα για αποκατάσταση της κυκλοφορίας προς τα σημεία βλαβών δικτύων κοινής ωφέλειας θα πρέπει να εξετάζονται και να δρομολογούνται κατά προτεραιότητα από τις αντίστοιχες μονάδες Πολιτικής Προστασίας σε συνεργασία με τις οικείες υπηρεσίες χειμερινής συντήρησης του οδικού δικτύου αρμοδιότητάς τους.

6.11.5 Εξασφάλιση κατά προτεραιότητα της κυκλοφορίας προς εγκαταστάσεις παροχής υπηρεσιών υγείας και κοινής ωφέλειας

Κατά την χειμερινή περίοδο οι έντονες χιονοπτώσεις και ο παγετός δύναται να δημιουργήσουν προβλήματα στην λειτουργία εγκαταστάσεων (νοσοκομεία, κοινωφελή ιδρύματα, σιδηροδρομικοί σταθμοί, αεροδρόμια, εργοτάξια, αμαξοστάσια μέσω μαζικής μεταφοράς, κλπ.), τόσο λόγω δυσχερειών οδικής πρόσβασης σε αυτές, όσο και από την συσσώρευση χιονιού ή πάγου στους υπαίθριους χώρους εντός των ορίων των εγκαταστάσεων.

Σε περιπτώσεις που η οδική πρόσβαση προς τις ανωτέρω εγκαταστάσεις παρουσιάζει δυσχέρειες ή έχει διακοπεί λόγω χιονοπτώσεων και παγετού, οι φορείς χειμερινής συντήρησης, οι οποίοι είναι αρμόδιοι για το οδικό δίκτυο που εξυπηρετεί την πρόσβαση στις ανωτέρω εγκαταστάσεις, οφείλουν να εξασφαλίζουν κατά προτεραιότητα την αποκατάσταση της κυκλοφορίας.

Νοείται ότι η ανωτέρω δράση θα πρέπει να έχει ενταχθεί εκ των προτέρων στον σχεδιασμό των φορέων χειμερινής συντήρησης που το οδικό δίκτυο αρμοδιότητάς τους εξυπηρετεί τέτοιες εγκαταστάσεις.

Τονίζεται ότι η αντιμετώπιση προβλημάτων από χιονοπτώσεις και παγετό στους υπαίθριους χώρους εντός των ορίων των εγκαταστάσεων αποτελεί ευθύνη των διοικήσεών τους. Για το λόγο αυτό θα πρέπει να υπάρχει σχετική προετοιμασία και σχεδιασμός για την άμεση αντιμετώπιση τυχόν προβλημάτων, έτσι ώστε να διασφαλίζεται η απρόσκοπτη λειτουργία τους. Ιδιαίτερη μέριμνα θα πρέπει να δοθεί από τις διοικήσεις εγκαταστάσεων παροχής υπηρεσιών υγείας και κοινής ωφέλειας, όπως νοσοκομεία, κοινωφελή ιδρύματα, σιδηροδρομικοί σταθμοί, αεροδρόμια, εργοτάξια, αμαξοστάσια, κλπ.

Ειδικότερα, εντός των μεγάλων αστικών κέντρων παρακαλούνται οι φορείς παροχής συγκοινωνιακών υπηρεσιών (ΟΑΣΑ, ΟΑΣΘ, κλπ) να έρθουν εκ των προτέρων σε συνεννόηση με τους αρμόδιους φορείς χειμερινής συντήρησης προκειμένου να εξασφαλιστεί η απρόσκοπτη προσέγγιση των συγκοινωνιακών τους μέσων από και προς την είσοδο των αμαξοστασίων.

6.12 Ενημέρωση κοινού για δράσεις που δρομολογούνται για την αντιμετώπιση εκτάκτων αναγκών και την άμεση/βραχεία διαχείριση των συνεπειών από την εκδήλωση χιονοπτώσεων και παγετού

Η ενημέρωση του κοινού και η παροχή οδηγιών σε κεντρικό επίπεδο, με στόχο την αντιμετώπιση των καταστροφών και την ελαχιστοποίηση των συνεπειών τους, αποτελούν αρμοδιότητα του Κεντρικού Συντονιστικού Οργάνου Πολιτικής Προστασίας (Κ.Σ.Ο.Π.Π.) (αρθ. 5, Ν. 3013/2002), εφόσον τούτο συγκληθεί, ή του Γενικού γραμματέα Πολιτικής Προστασίας

Η ενημέρωση του κοινού για ζητήματα που αφορούν δράσεις πολιτικής προστασίας των Περιφερειών στη διαχείριση των συνεπειών (αντιμετώπιση - βραχεία αποκατάσταση), αποτελούν ευθύνη του Περιφερειάρχη ή (κατόπιν εντολής του) του αρμόδιου Αντιπεριφερειάρχη, που έχουν την αρμοδιότητα συντονισμού του έργου πολιτικής προστασίας σε επίπεδο Περιφέρειας.

Η ενημέρωση του κοινού για ζητήματα που αφορούν δράσεις πολιτικής προστασίας των Δήμων στη διαχείριση των συνεπειών (αντιμετώπιση - βραχεία αποκατάσταση), αποτελούν ευθύνη του Δημάρχου που έχει την αρμοδιότητα συντονισμού του έργου πολιτικής προστασίας σε επίπεδο Δήμου.

Η ενημέρωση του κοινού για λήψη μέτρων προστασίας της υγείας, στις περιπτώσεις που προκύπτουν ζητήματα δημόσιας υγείας από την εκδήλωση χιονοπτώσεων και παγετού, καθώς και για τις επιπτώσεις των χιονοπτώσεων, του παγετού και των χαμηλών θερμοκρασιών στην υγεία των πολιτών αποτελούν ευθύνη του ΕΚΑΒ σε συνεργασία με τη Διεύθυνση Επιχειρησιακής Ετοιμότητας Εκτάκτων Καταστάσεων Δημόσιας Υγείας (Δ4) του Υπουργείου Υγείας.

Η επίσημη ενημέρωση του κοινού σχετικά με θέματα που αφορούν την έρευνα και διάσωση σε χερσαίο χώρο εξαιτίας χιονοπτώσεων και παγετού, αποτελεί αρμοδιότητα του Αρχηγείου του Π.Σ.

Η επίσημη ενημέρωση του κοινού σχετικά με θέματα που αφορούν δράσεις έρευνας και διάσωσης στην χωρική αρμοδιότητα του Λιμενικού Σώματος - Ελληνικής Ακτοφυλακής (θαλάσσιος χώρος, αιγιαλός και παραλία), αποτελεί αρμοδιότητα του Αρχηγείου του ΛΣ-ΕΛΑΚΤ

Η ταυτοποίηση τραυματιών πολιτών, συμπεριλαμβανομένων των αλλοδαπών πολιτών, από την εκδήλωση χιονοστιβάδων, αποτελεί αρμοδιότητα της προανακριτικής αρχής (Π.Σ., ΕΛ.ΑΣ.) σε συνεργασία με το ΕΚΑΒ. Η ενημέρωση για την κατάσταση της υγείας των τραυματιών, καθώς ο αριθμός και οι ιατρικές μονάδες στις οποίες νοσηλεύονται, αποτελούν ευθύνη του ΕΚΑΒ.

Η ταυτοποίηση θανόντων πολιτών, συμπεριλαμβανομένων των αλλοδαπών πολιτών, από την εκδήλωση χιονοστιβάδων ή άλλων ατυχημάτων λόγω χιονοπτώσεων και παγετού, αποτελεί αρμοδιότητα της προανακριτικής αρχής (Π.Σ., ΕΛ.ΑΣ.) σε συνεργασία με τις Ιατροδικαστικές Υπηρεσίες.

Σε περιπτώσεις που από την εξέλιξη των φαινομένων, μεταξύ των τραυματιών ή των θανόντων υπάρχουν αλλοδαποί πολίτες, οι Πρεσβείες των αλλοδαπών πολιτών ενημερώνονται από το ΥΠ.ΕΞ.

6.13 Ενημέρωση αγροτών και κτηνοτρόφων - προστασία φυτικού και ζωικού κεφαλαίου.

Για την προστασία του φυτικού κεφαλαίου τα Περιφερειακά Κέντρα Προστασίας Φυτών, Ποιοτικού και Φυτοϋγειονομικού Ελέγχου και οι Διευθύνσεις Αγροτικής Οικονομίας και Κτηνιατρικής των Περιφερειακών Ενοτήτων εκδίδουν δελτία γεωργικών προειδοποιήσεων στα οποία περιλαμβάνονται οδηγίες αντιπαγετικής προστασίας καλλιεργειών (Π.Δ. 97/2017-ΦΕΚ 138 Α/2017).

Η οργάνωση των γεωργικών προειδοποιήσεων γίνεται σε συνεργασία με αρμόδιες υπηρεσίες και φορείς μέσω της συλλογής και επεξεργασίας μετεωρολογικών, βιολογικών και φαινολογικών παρατηρήσεων για την έγκαιρη λήψη μέτρων προστασίας των καλλιεργούμενων φυτών και φυτικών προϊόντων.

Οι οδηγίες έγκαιρης και επίκαιρης επέμβασης μέσω των Γεωργικών Προειδοποιήσεων δίδονται είτε με απευθείας ενημέρωση στους ενδιαφερόμενους παραγωγούς με αποστολή δελτίου γεωργικών προειδοποιήσεων είτε μέσω των Μ.Μ.Ε.

Ειδικότερη ενημέρωση των αγροτών και κτηνοτρόφων σε επίπεδο Περιφερειακής Ενότητας για την προστασία γεωργικών και κτηνοτροφικών εκμεταλλεύσεών τους, με βάση τα Έκτακτα Δελτία Επιδείνωσης Καιρού (ΕΔΕΚ) και τα Έκτακτα Δελτία Πρόγνωσης Επικίνδυνων Καιρικών Φαινομένων (ΕΔΠΕΚΦ), που εκδίδονται από την ΕΜΥ καθώς και τις τοπικές ιδιαιτερότητες, γίνεται από τις αρμόδιες Διευθύνσεις Αγροτικής Οικονομίας των Περιφερειών και Διευθύνσεις Αγροτικής

Οικονομίας και Κτηνιατρικής των οικείων Περιφερειακών Ενοτήτων, σε συνεργασία με τη Δ/ση Πολιτικής Προστασίας της οικεία Περιφέρειας.

Για την προστασία των θηραμάτων και γενικά της άγριας ζωής με απόφαση του Συντονιστή Αποκεντρωμένης Διοίκησης, απαγορεύεται η θήρα όταν το έδαφος είναι καλυμμένο από χιόνι, μετά από σχετική εισήγηση των αρμοδίων δασικών αρχών (Ν.Δ. 86/1969 - Φ.Ε.Κ. 7/18-1-1969, Ν.Δ. 996/1971 - Φ.Ε.Κ. 192/6-10-1971, Ν. 177/1975 - Φ.Ε.Κ. 205/27-9-1975, Π.Δ. 94/1993-ΦΕΚ 40 Α'/23-3-1993, Ν.2503/1997-ΦΕΚ 107/Α/30-5-1997, Ν. 3852/2010-ΦΕΚ 87/Α'/2010).

6.14 Αποκλιμάκωση

Για δράσεις Πολιτικής Προστασίας που αφορούν:

- την αντιμετώπιση εκτάκτων αναγκών και την διαχείριση συνεπειών από την εκδήλωση χιονοπτώσεων και παγετού
- την άμεση – βραχεία αποκατάσταση από καταστροφές που προκλήθηκαν από την εκδήλωση χιονοπτώσεων και παγετού,

τα Όργανα Πολιτικής Προστασίας (Γενικός Γραμματέας Πολιτικής Προστασίας, Συντονιστής Αποκεντρωμένης Διοίκησης, Περιφερειάρχης/αρμόδιος Αντιπεριφερειάρχης, Δήμαρχος) τα οποία έχουν το συντονισμό του έργου Πολιτικής Προστασίας είναι αρμόδια για να αποφασίσουν την αποκλιμάκωση δυναμικού και μέσων.

Κάθε εμπλεκόμενος φορέας σε δράσεις πολιτικής προστασίας για την αντιμετώπιση εκτάκτων αναγκών και τη διαχείριση των συνεπειών από την εκδήλωση χιονοπτώσεων και παγετού είναι υπεύθυνος για την αποκλιμάκωση του ανθρώπινου δυναμικού και των μέσων που διαθέτει ή έχει ενεργοποιήσει.

ΜΕΡΟΣ 7
ΟΔΗΓΙΕΣ ΥΛΟΠΟΙΗΣΗΣ ΔΡΑΣΕΩΝ
ΠΟΛΙΤΙΚΗΣ ΠΡΟΣΤΑΣΙΑΣ &
ΔΙΑΘΕΣΗΣ ΕΠΙΠΛΕΟΝ ΠΟΡΩΝ ΣΕ
ΕΠΙΠΕΔΟ ΔΗΜΟΥ

ΜΕΡΟΣ 7. ΟΔΗΓΙΕΣ ΥΛΟΠΟΙΗΣΗΣ ΔΡΑΣΕΩΝ ΠΟΛΙΤΙΚΗΣ ΠΡΟΣΤΑΣΙΑΣ & ΔΙΑΘΕΣΗ
ΕΠΙΠΛΕΟΝ ΠΟΡΩΝ ΣΕ ΕΠΙΠΕΔΟ ΔΗΜΟΥ

Ο Δήμαρχος, λαμβάνοντας υπόψη την αρχική εκτίμηση των συνεπειών, αξιολογώντας τις πληροφορίες για την επικρατούσα κατάσταση καθώς και τα πιθανά αιτήματα συνδρομής προς άλλους φορείς, κινητοποιεί δια των Γραφείων Πολιτικής Προστασίας των Δήμων, το επιχειρησιακά εμπλεκόμενο προσωπικό και τα μέσα που έχει στη διάθεσή του για την υλοποίηση δράσεων πολιτικής προστασίας για την αντιμετώπιση εκτάκτων αναγκών και την άμεση/βραχεία διαχείριση των συνεπειών της καταστροφής, όπως αυτές αναφέρονται στις παραγράφους 3.3 και 3.4 του παρόντος.

Νοείται ότι το επίπεδο κλιμάκωσης και κινητοποίησης του εμπλεκόμενου προσωπικού και των μέσων δύναται να τροποποιηθεί, όταν αυτό απαιτηθεί βάσει της αξιολόγησης των νεότερων δεδομένων που αφορούν στις συνέπειες του καταστροφικού φαινομένου. Κριτήρια κλιμάκωσης θεωρούνται:

- η αδυναμία αντιμετώπισης της καταστροφής από το κατώτερο διοικητικό επίπεδο λόγω ανεπάρκειας διατιθέμενων πόρων
- η έκταση της καταστροφής
- το μέγεθος των απωλειών ή ζημιών (ένταση της καταστροφής)

Διευκρινίζεται ότι η κλιμάκωση της κινητοποίησης του κάθε φορέα δεν πρέπει να συγχέεται με τη γενικότερη κλιμάκωση της κινητοποίησης του συνόλου του Μηχανισμού Πολιτικής Προστασίας (η οποία ορίζεται στο Ν.3013/2002, αρθ. 2) και είναι δυνατόν να λαμβάνει χώρα σε διαφορετικό χρόνο, όπως προκύπτει από το ρόλο και τις αρμοδιότητές του.

7.1 Διακοπή μαθημάτων, λόγω έκτακτων συνθηκών από την εκδήλωση χιονοπτώσεων και παγετού

Μετά την εφαρμογή του Προγράμματος «Καλλικράτης» (Ν.3852/2010, ΦΕΚ 87/Α'/2010), η διακοπή μαθημάτων λόγω χιονοπτώσεων και παγετού αποτελεί αρμοδιότητα του Δήμου εντός των διοικητικών του ορίων (αρθ. 94 του Ν.3852/2010). Ομοίως η διακοπή μαθημάτων λόγω χιονοπτώσεων και παγετού αποτελεί αρμοδιότητα της Περιφέρειας εντός των διοικητικών της ορίων (αρθ. 186 του Ν.3852/2010).

Επισημαίνεται ότι η ανωτέρω δράση διακοπής μαθημάτων σε σχολικές μονάδες λόγω χιονοπτώσεων και παγετού, που εμπίπτει στις αρμοδιότητες των Δήμων και των Περιφερειών της χώρας, αν και δεν συνδέεται άμεσα με την αντιμετώπιση εκτάκτων αναγκών, κρίνεται σκόπιμο να αναφερθεί στο παρόν δεδομένου ότι αποβλέπει στην προστασία των μαθητών από κινδύνους χιονοπτώσεων και παγετού. Στο πλαίσιο αυτό και σε περιπτώσεις που κρίνεται απαραίτητη η εφαρμογή του ανωτέρω μέτρου της διακοπής μαθημάτων σε σχολικές μονάδες λόγω χιονοπτώσεων και παγετού, θεωρείται σκόπιμη η εκ των προτέρων συνεργασία των αρμοδίων Δημάρχων με τον οικείο Περιφερειάρχη και τη οικεία Διεύθυνση Πρωτοβάθμιας και Δευτεροβάθμιας Εκπαίδευσης για τη λήψη της απόφασης διακοπής μαθημάτων.

Διευκρινίζεται ότι, όσον αφορά την διακοπή των μαθημάτων στα ιδιωτικά σχολεία λόγω εκτάκτων συνθηκών, σύμφωνα με το 176860/Ν1/22-10-2018 έγγραφο της Αυτοτελούς Δ/σης Ιδιωτικής Εκπαίδευσης του Υπουργείου Παιδείας, Έρευνας & Θρησκευμάτων, τα οριζόμενα στην παράγραφο 4.27 του άρθρου 94 και στην περίπτωση 5 της παραγράφου Η του άρθρου 186 του Ν. 3852/2010, λόγω της γενικής τους διατύπωσης, καταλαμβάνουν όλους τους φορείς που παρέχουν μαθήματα εντός των ορίων εκάστου Δήμου ή Περιφέρειας αντίστοιχα (σχετικό 8202/07-11-2018 έγγραφο ΓΓΠΠ).

7.2 Θερμαινόμενοι χώροι για την προστασία αστέγων

Οι χιονοπτώσεις και ο παγετός μπορούν να οδηγήσουν σε υποθερμία και για αυτό αποτελούν σοβαρό κίνδυνο για την ανθρώπινη ζωή. Οι δήμοι θα πρέπει να επιλέξουν κατάλληλους θερμαινόμενους χώρους για την φιλοξενία αστέγων, ώστε να αποτραπεί η έκθεσή τους σε κίνδυνο εξαιτίας χαμηλών θερμοκρασιών.

Ειδικότερα για την προστασία αστέγων κατά την περίοδο του χειμώνα το Υπουργείο Εργασίας & Κοινωνικών Υποθέσεων έχει εκδώσει την Δ13οικ.58724/1266/13-12-2019 εγκύκλιο με θέμα «Παροχή κατευθύνσεων για την προστασία αστέγων κατά την περίοδο του χειμώνα» (ΑΔΑ: 78ΠΦ46ΜΤΛΚ-ΜΗΨ)

Σύμφωνα με το ανωτέρω έγγραφο οι χώροι αυτοί θα πρέπει να έχουν προκαθοριστεί από την Υπηρεσία Πρόνοιας του Δήμου. Κατά την επιλογή των χώρων θα λαμβάνεται υπόψη η ανάγκη τήρησης των όρων υγιεινής, επαρκούς δυναμικότητας και ευκολίας πρόσβασης. Επίσης θα πρέπει να υπάρχει μέριμνα για την διάθεση κουβερτών ή/ και υπνόσακων καθώς και ζεστών ροφημάτων. Οι Δήμοι μόλις λάβουν τα σχετικά Έκτακτα Δελτία Επιδείνωσης Καιρού (ΕΔΕΚ) και Έκτακτα Δελτία Πρόγνωσης Επικίνδυνων Καιρικών Φαινομένων (ΕΔΠΕΚΦ) που εκδίδει η Ε.Μ.Υ., θα πρέπει να προβούν σε ευρεία δημοσιοποίηση της δράσης προκειμένου να ενημερωθούν οι ενδιαφερόμενοι πολίτες.

Τέλος, λίστα με τους επιλεγμένους χώρους αποστέλλεται από την υπηρεσία Πρόνοιας του Δήμου, στο Υπουργείο Εργασίας & Κοινωνικών Υποθέσεων, προκειμένου να αναρτηθεί στην ιστοσελίδα του Υπουργείου σύμφωνα με τις οδηγίες που αναφέρονται στην ανωτέρω εγκύκλιο.

7.3 Λήψη μέτρων διασφάλισης της ποιότητας του πόσιμου νερού

Μετά την εκδήλωση χιονοπτώσεων και παγετού, οι ΟΤΑ και οι φορείς ύδρευσης που είναι υπεύθυνοι για την παροχή υγιεινού πόσιμου νερού (ΕΥΔΑΠ, ΕΥΑΘ, ΔΕΥΑ, κλπ) δρομολογούν δράσεις που συνδέονται με:

- Τον έλεγχο και την αποκατάσταση βλαβών στο δίκτυο αρμοδιότητάς τους
- Την έκδοση ειδικότερων οδηγιών και την ενημέρωση των πολιτών για ζητήματα που αφορούν την λειτουργία και προστασία των οικιακών δικτύων ύδρευσης σε συνθήκες παγετού
- Την ενημέρωση του κοινού κατά την κρίση της (δελτία τύπου, ανακοινώσεις στα τοπικά ΜΜΕ κ.λπ.), σε περιπτώσεις βλαβών του δικτύου τους που ενέχουν κίνδυνο για τους πολίτες.
- Τον έλεγχο της ποιότητας του πόσιμου νερού στο δίκτυό της

Ειδικότερα για τη διασφάλιση της ποιότητας του πόσιμου νερού και της ποιότητας των τροφίμων σε περιπτώσεις φυσικών καταστροφών όπως οι χιονοπτώσεις και ο παγετός, το Υπουργείο Υγείας έχει εκδώσει την Δ1δ/ ΓΠ οικ.8565/16-11-2017 εγκύκλιο με θέμα «Λήψη μέτρων διασφάλισης της Δημόσιας Υγείας μετά από έντονα καιρικά και πλημμυρικά φαινόμενα.» (ΑΔΑ: Ψ3ΝΥ465ΦΥΟ-ΥΜ4), όπως και το Δ1δ/ΓΠ οικ.16330/28-02-2019 έγγραφο με θέμα «Λήψη μέτρων διασφάλισης της ποιότητας του νερού ανθρώπινης κατανάλωσης μετά από έντονες βροχοπτώσεις και πλημμύρες»

Σύμφωνα με τα ανωτέρω έγγραφα για τη διασφάλιση της ποιότητας του πόσιμου νερού οι ΟΤΑ και οι φορείς ύδρευσης που είναι υπεύθυνοι για την παροχή υγιεινού πόσιμου νερού, σε συνεργασία με τις Δ/σεις Δημόσιας Υγείας των Περιφερειών και άλλων συναρμόδιων φορέων, θα πρέπει να διενεργήσουν υγειονομικό έλεγχο λειτουργίας των συστημάτων ύδρευσης (γεώτρηση ή πηγή υδροληψίας, δεξαμενές, εγκαταστάσεις, δίκτυο διανομής) και αποχέτευσης. Συγκεκριμένα θα πρέπει να διερευνηθεί η πιθανότητα ή η δημιουργία οποιασδήποτε διαρροής (θραύση σωλήνων,

εμπόδια στη ροή, κ.λ.π.) που μπορεί να δημιουργήσει πρόβλημα υγιεινότητας του πόσιμου νερού. Επίσης δίνονται οδηγίες για τις απαιτούμενες ενέργειες σε περίπτωση διαπίστωσης βλαβών στο δίκτυο ύδρευσης, καθώς και για την παρακολούθηση της ποιότητας του νερού στο δίκτυο ύδρευσης (δειγματοληπτικοί και εργαστηριακοί έλεγχοι του νερού σε κρίσιμα σημεία του δικτύου ύδρευσης, υγειονομική αναγνώριση, κλπ).

7.4 Παροχή βοήθειας σε κατοίκους που έχουν αποκλειστεί λόγω πολυήμερης διακοπής της κυκλοφορίας στο οδικό δίκτυο εξαιτίας χιονοπτώσεων και παγετού

Η παροχή βοήθειας σε κατοίκους που έχουν αποκλειστεί λόγω πολυήμερης διακοπής της κυκλοφορίας στο οδικό δίκτυο εξαιτίας χιονοπτώσεων και παγετού δρομολογείται σε τοπικό επίπεδο από τους αρμόδιους κατά τόπους Δημάρχους.

Οι ανωτέρω δράσεις άμεσης παροχής βοήθειας συνδέονται πρωτίστως με την εξασφάλιση και διανομή φαρμακευτικού υλικού, καυσίμων, τροφίμων, ειδών πρώτης ανάγκης, κλπ σε κατοίκους που έχουν αποκλειστεί λόγω πολυήμερης διακοπής της κυκλοφορίας στο οδικό δίκτυο και δεν συντρέχουν λόγοι για την άμεση απομάκρυνσή τους από τις οικίες τους.

Η ανωτέρω δράση δρομολογείται από τους κατά τόπους αρμόδιους Δημάρχους, μετά από σχετική ενημέρωση από τους Προέδρους των Τοπικών Κοινοτήτων των περιοχών που έχουν αποκλειστεί, σχετικά με την έλλειψη των ανωτέρω αγαθών σε συγκεκριμένους οικισμούς και λαμβάνοντας υπόψη και την εκτίμηση από τους φορείς χειμερινής συντήρησης για τον χρόνο που θα απαιτηθεί για την αποκατάσταση της κυκλοφορίας στο οδικό δίκτυο προς τους αποκλεισμένους κατοίκους.

Το ανωτέρω έργο της παροχής βοήθειας δύναται να συνδράμουν οι υπηρεσίες του Π.Σ., που διαθέτουν κατάλληλα οχήματα να προσεγγίσουν τις αποκλεισμένες περιοχές, κατόπιν σχετικού αιτήματος του αρμόδιου Δημάρχου.

Νοείται ότι στην περίπτωση αδυναμίας παροχής των ανωτέρω αγαθών, οι κάτοικοι των αποκλεισμένων περιοχών θεωρείται ότι **διατρέχουν άμεσο και διαρκή κίνδυνο** και απαιτείται η **άμεση μετακίνησή τους σε ασφαλές μέρος** ώστε να μην υπάρξουν απώλειες, η οποία αποτελεί έργο διάσωσης, την αρμοδιότητα της οποίας στον χερσαίο χώρο έχει το Π.Σ. Η προσωρινή φιλοξενία των ανωτέρω πολιτών που μετακινηθήκαν από τις οικίες τους διότι η ζωή τους διέτρεχε άμεσο και διαρκή κίνδυνο δρομολογείται από τους οικείους Δημάρχους.

7.5 Αιτήματα Συνδρομής – Διάθεση επιπλέον πόρων

Αιτήματα συνδρομής από Δήμους που υποβάλλονται στο Κέντρο Επιχειρήσεων Πολιτικής Προστασίας (ΚΕΠΠ/ΕΣΚΕ) για την αντιμετώπιση εκτάκτων αναγκών και την άμεση διαχείριση συνεπειών τους από την εκδήλωση χιονοπτώσεων και παγετού, αναλόγως του είδους των αιτούμενων πόρων, προωθούνται προς την οικεία Περιφέρεια (προκειμένου για διαθέσιμους πόρους της Περιφέρειας), προς όμορους Δήμους (προκειμένου για διαθέσιμους πόρους των Δήμων) ή/και προς τα Κέντρα Επιχειρήσεων των λοιπών επιχειρησιακά εμπλεκόμενων Φορέων (ΕΛ.ΑΣ., ΛΣ-ΕΛΑΚΤ, ΕΚΑΒ, ΔΕΔΔΗΕ, ΓΕΕΘΑ/ΕΘΚΕΠΠΧ, κλπ), σύμφωνα με τα οριζόμενα στο αρθ. 27, Ν. 3536/2007 (ΦΕΚ 42/Α'/2007).

Αιτήματα συνδρομής από Περιφέρειες που υποβάλλονται στο Κέντρο Επιχειρήσεων Πολιτικής Προστασίας (ΚΕΠΠ/ΕΣΚΕ) για την αντιμετώπιση εκτάκτων αναγκών και την άμεση διαχείριση συνεπειών τους από την εκδήλωση χιονοπτώσεων και παγετού, αναλόγως του είδους των αιτούμενων πόρων, προωθούνται προς τους οικείους Δήμους (προκειμένου για διαθέσιμους πόρους των Δήμων), ή/και προς τα Κέντρα Επιχειρήσεων των λοιπών επιχειρησιακά εμπλεκόμενων Φορέων (ΕΛ.ΑΣ., ΛΣ-ΕΛΑΚΤ, ΕΚΑΒ, ΔΕΔΔΗΕ, ΓΕΕΘΑ/ΕΘΚΕΠΠΧ, κλπ), σύμφωνα με τα οριζόμενα στο αρθ. 27, Ν. 3536/2007 (ΦΕΚ 42/Α'/2007).

Νοείται ότι αιτήματα που αρχικά υποβάλλονται τηλεφωνικά, θα πρέπει να ακολουθούνται με την αποστολή σχετικού εγγράφου.

Επισημαίνεται ότι το κόστος της προκύπτουσας δαπάνης στο πλαίσιο της διάθεσης πόρων για την αντιμετώπιση εκτάκτων αναγκών, καλύπτεται είτε από το φορέα διάθεσή τους, είτε από το φορέα

υποδοχής τους ο οποίος και υπέβαλε το αρχικό αίτημα. Νοείται ότι στην περίπτωση που ο φορέας διάθεσης των πόρων αξιώνει την καταβολή του κόστους της ανωτέρω δαπάνης από τον φορέα υποδοχής, θα πρέπει να έχει προηγηθεί σχετική ενημέρωση και αποδοχή του κόστους από τον φορέα υποδοχής.

Σημειώνεται ότι το Λιμενικό Σώμα-Ελληνική Ακτοφυλακή, μεταξύ των άλλων δράσεων πολιτικής προστασίας, δύναται να εξασφαλίσει τα απαιτούμενα πλωτά μέσα, μετά από σχετική αίτηση των επιχειρησιακά εμπλεκόμενων φορέων μέσω του ΕΣΚΕ/ΚΕΠΠ, για τη μεταφορά προσωπικού, μέσων και εφοδίων για την κάλυψη εκτάκτων αναγκών από την εκδήλωση χιονοπτώσεων και παγετού (ΠΔ 13/2018, ΦΕΚ 26/Α'/2018, ΚΥΑ 1329.1/53/2002, ΦΕΚ 1482/Β'/2002).

Επίσης, οι Ένοπλες Δυνάμεις δύναται να συμβάλουν στην αντιμετώπιση εκτάκτων αναγκών και την άμεση/βραχεία διαχείριση συνεπειών από την εκδήλωση χιονοπτώσεων και παγετού, μετά από σχετικά αιτήματα των επιχειρησιακά εμπλεκόμενων φορέων μέσω ΚΕΠΠ/ΓΓΠΠ, (Σχέδιο «ΞΕΝΟΚΡΑΤΗΣ» / Απρ2016/ΓΕΕΘΑ/Α6) ως ακολούθως:

- Συνδρομή με οχήματα ή εναέρια μέσα για απομάκρυνση προσωπικού που κινδυνεύει από την εκδήλωση χιονοπτώσεων και παγετού, μετά από αίτημα των Αποκεντρωμένων Οργάνων Πολιτικής Προστασίας δια του ΚΕΠΠ/ΕΣΚΕ ή μετά από αίτημα της ΓΓΠΠ.
- Διάθεση των απαραίτητων εναέριων μέσων, για μεταφορές δυνάμεων - υλικών και διακομιδές απολειών υγείας
- Διάθεση προσωπικού, μέσων, υλικών και εφοδίων και προώθησή τους στις πληγείσες περιοχές για την αντιμετώπιση εκτάκτων αναγκών, σύμφωνα με τα καθοριζόμενα στο σχέδιο ΓΕΕΘΑ / «Ξενοκράτης», καθώς και των τμημάτων «ΔΕΥΚΑΛΙΩΝ» (Παράρτημα «Ζ» στο σχέδιο ΓΕΕΘΑ / «Ξενοκράτης») όπου αυτό απαιτείται

7.6 Μνημόνια συνεργασίας με ιδιωτικούς φορείς – κατάρτιση μητρώου εργοληπτών για την αντιμετώπιση εκτάκτων αναγκών

Οι Δήμοι και οι Περιφέρειες στο πλαίσιο της εξασφάλισης επιπλέον πόρων από ιδιωτικούς φορείς για την ενίσχυση του έργου τους στην αντιμετώπιση εκτάκτων αναγκών και την άμεση διαχείριση των συνεπειών από την εκδήλωση χιονοπτώσεων και παγετού, δύναται να καταρτίζουν εκ των προτέρων μνημόνια συνεργασίας με την μορφή Μητρώου Εργοληπτών (εταιρειών – φυσικών προσώπων) για την αντιμετώπιση εκτάκτων αναγκών, οι οποίοι αποδέχονται να παρέχουν μέσα, εξοπλισμό ή υπηρεσίες, σύμφωνα με τους όρους που θέτει ο Δήμος ή η Περιφέρεια.

Για το σκοπό αυτό, οι Δ/νσεις Πολιτικής Προστασίας της Περιφέρειας ή οι αρμόδιες υπηρεσίες της Περιφέρειας (Δ/νσεις Τεχνικών έργων, Δ/νσεις Οικονομικών, κλπ) σε συνεργασία με τις Δ/νσεις Πολιτικής Προστασίας της Περιφέρειας, όπως και τα Γραφεία Πολιτικής Προστασίας των Δήμων ή οι αρμόδιες υπηρεσίες των Δήμων (Τεχνικές Υπηρεσίες, Οικονομικές Υπηρεσίες, κλπ) σε συνεργασία με τα Γραφεία Πολιτικής Προστασίας των Δήμων, δύναται να προχωρήσουν κατόπιν σχετικών εγκρίσεων από τις αρμόδιες επιτροπές (Εκτελεστική, Οικονομική Επιτροπή, κλπ) σε δημόσια πρόσκληση εκδήλωσης ενδιαφέροντος για την κατάρτιση μητρώου εργοληπτών (εταιρείες - φυσικά πρόσωπα) που θα διαθέτουν τα κατάλληλα μέσα (οχήματα, μηχανήματα έργου, κλπ) και θα έχουν την δυνατότητα άμεσης επέμβασης από την στιγμή ειδοποίησής τους για την αντιμετώπιση εκτάκτων αναγκών από καταστροφές στην περιοχή αρμοδιότητας της Περιφέρειας ή του Δήμου αντίστοιχα.

Έχοντας υπόψη τις διαδικασίες κατάρτισης μητρώου εργοληπτών για την αντιμετώπιση εκτάκτων αναγκών από φυσικές, τεχνολογικές και λοιπές καταστροφές, όπως αυτές μας έχουν γνωστοποιηθεί από ορισμένες Περιφέρειες και για την υποβοήθηση των Περιφερειών και των Δήμων στην κατάρτισή τους, αναφέρονται ενδεικτικά τα βήματα δημιουργίας τους:

- Κατάρτιση πίνακα ωρομίσθιας αποζημίωσης χρήσης μηχανημάτων έργου, σε τιμές συνήθους εργασίας, που προκύπτει μέσω συνεργασίας της Αυτοτελούς Δ/σης Πολιτικής Προστασίας της Περιφέρειας με την Δ/ση Τεχνικών Έργων της Περιφέρειας.
- Απόφαση της Εκτελεστικής Επιτροπής της Περιφέρειας με θέμα «Έγκριση αποζημίωσης χρήσης μηχανημάτων έργου σε έκτακτες ανάγκες»
- Απόφαση της Οικονομικής Επιτροπής της Περιφέρειας, με θέμα: «Έγκριση αποζημίωσης χρήσης μηχανημάτων έργου σε έκτακτες ανάγκες»
- Πρόσκληση εκδήλωσης ενδιαφέροντος: συντάσσεται από την Αυτοτελή Δ/ση Πολιτικής Προστασίας της Περιφέρειας, είναι ανοικτή σε ημερομηνίες. Οι ενδιαφερόμενοι καταθέτουν φάκελο με δικαιολογητικά στην Αυτοτελή Δ/ση Πολιτικής Προστασίας της Περιφέρειας
- Κατάρτιση Μητρώου (Πίνακας) Εργοληπτών, από την Αυτοτελή Δ/ση Πολιτικής Προστασίας, διάθεσης μηχανημάτων και προσωπικού για την αντιμετώπιση εκτάκτων αναγκών από φυσικές, τεχνολογικές και λοιπές καταστροφές στην περιοχή ευθύνης της Περιφέρειας.

Το Μητρώο Εργοληπτών για την αντιμετώπιση εκτάκτων αναγκών από φυσικές, τεχνολογικές και λοιπές καταστροφές εγκρίνεται από την Οικονομική Επιτροπή και επικαιροποιείται όταν προστίθενται νέοι Εργολήπτες καθώς και όταν προστίθενται νέες τιμές μηχανημάτων. Στην περίπτωση νέων τιμών οι Εργολήπτες υποβάλουν νέα Υπεύθυνη Δήλωση ότι αποδέχονται τις τιμές του Μητρώου.

Η ανωτέρω διαδικασία κατάρτισης μητρώου εργοληπτών, νοείται ότι δύναται να εφαρμοστεί κατά αναλογία και στους Δήμους.

Επισημαίνεται ότι τα μνημόνια συνεργασίας με ιδιωτικούς φορείς για την εξασφάλιση επιπλέον πόρων προς ενίσχυση του έργου τους, έχουν το χαρακτήρα (εκ μέρους της Περιφέρειας ή του Δήμου) πρότασης-πρόσκλησης εκδήλωσης ενδιαφέροντος για την παροχή συγκεκριμένων υπηρεσιών και αποδοχής εκ μέρους των ενδιαφερομένων. Η σύναψη της σχετικής σύμβασης αποτελεί δικαιοπραξία, της οποίας τα αποτελέσματα εξαρτώνται από γεγονός μελλοντικό και αβέβαιο και επέρχονται μόλις συμβεί το γεγονός (πλήρωση της αίρεσης) (άρθ.201 ΑΚ.).

Για ζητήματα που αναφέρονται στην ανωτέρω διαδικασία, σχετικά είναι τα 2/52145/0026/01-07-2014 (ΑΔΑ: 7ΡΝΩΗ-ΨΟ2) και 2/86104/0026/11-09-2017 έγγραφα του Γενικού Λογιστηρίου του Κράτους, τα οποία έχουν αποσταλεί συνημμένα μαζί με όλη τη σχετική αλληλογραφία με το 6748/09-10-2017 έγγραφό μας.

Συμπληρωματικά προς τα ανωτέρω σας γνωρίζουμε ότι η Δ/ση Σχεδιασμού και Αντιμετώπισης Εκτάκτων Αναγκών της Γ.Γ.Π.Π. προς υποβοήθηση του έργου των Περιφερειών, αποστέλλει ανά τρίμηνο τα στοιχεία του Μητρώου Μηχανημάτων Έργων όλης της Χώρας (δημόσια και ιδιωτικά), ανά Περιφερειακή Ενότητα και ανά Είδος Μηχανήματος έργου χωριστά για κάθε φορέα, όπως αυτά κοινοποιούνται στη Δ/σή μας από τη Δ/ση Ποιότητας και Τυποποίησης (Δ22), της Γενικής Διεύθυνσης Προδιαγραφών Μητρώων και Απαλλοτριώσεων¹⁵ (πρώην Διεύθυνση Μητρώων (Δ13) της Γενικής Δ/σης Τεχνικής Υποστήριξης) της Γενικής Γραμματείας Υποδομών του Υπουργείου Υποδομών & Μεταφορών. Ειδικότερα στο εν λόγω Μητρώο Μηχανημάτων Έργων καταγράφονται στοιχεία που αφορούν το είδος, το εργοστάσιο, τον τύπο του Μ.Ε., κ.λ.π. ανά Περιφερειακή Ενότητα.

Τέλος, επισημαίνεται ότι τα μνημόνια συνεργασίας με ιδιωτικούς φορείς για την εξασφάλιση επιπλέον πόρων, δεν συντρέχει λόγος να κοινοποιηθούν στις Διοικήσεις των Πυροσβεστικών Υπηρεσιών και των υπηρεσιών της ΕΛ.ΑΣ. που εδρεύουν εντός των διοικητικών τους ορίων, δεδομένου ότι αφορά εσωτερικές λειτουργίες των ΟΤΑ.

¹⁵ ΠΔ 123/2017 (ΦΕΚ 151/Α'/2017)

7.7. Κήρυξη περιοχών σε Κατάσταση Έκτακτης Κινητοποίησης Πολιτικής Προστασίας

Η κήρυξη περιοχών σε Κατάσταση Έκτακτης Ανάγκης Πολιτικής Προστασίας από την εκδήλωση χιονοπτώσεων και παγετού συνδέεται κατά κύριο λόγο

- με τον προσδιορισμό του είδους της καταστροφής, κατά τις διακρίσεις που προβλέπονται στον Σχέδιο ΞΕΝΟΚΡΑΤΗΣ (Παράρτημα Α),
- με τον προσδιορισμό του χρόνου (ημερομηνία εκδήλωσης του καταστροφικού φαινομένου) και του χώρου που εκδηλώθηκε το καταστροφικό φαινόμενο με βάση τη διοικητική του υπαγωγή (πχ. τοπική κοινότητα, δημοτική ενότητα, κλπ),
- με την κινητοποίηση δυναμικού και μέσων με την προσφυγή σε διαδικασίες που είναι απολύτως απαραίτητες για την εξεύρεση επιπλέον πόρων λόγω της κατεπείγουσας ανάγκης οφειλόμενης στην εκδήλωση του καταστροφικού φαινομένου, κατά το οποίο οι ενδιαφερόμενες αναθέτουσες αρχές (Περιφέρειες, Δήμοι) δεν διαθέτουν τους απαραίτητους πόρους (ανθρώπινο δυναμικό και μέσα) για την αντιμετώπιση εκτάκτων αναγκών και τη διαχείριση των συνεπειών από την εκδήλωση χιονοπτώσεων και παγετού.

Το θεσμικό πλαίσιο και οι κατευθυντήριες οδηγίες για την κήρυξη περιοχών σε Κατάσταση Έκτακτης Ανάγκης Πολιτικής Προστασίας προσδιορίζονται στο 2300/29-03-2016 έγγραφο της Δ/σης Σχεδιασμού & Αντιμετώπισης Εκτάκτων Αναγκών της ΓΓΠΠ (ΑΔΑ: ΩΜΣΚ465ΦΘΕ-7ΒΞ).

Διευκρινίζεται ότι

- η έκδοση αποφάσεων κήρυξης μιας περιοχής σε Κατάσταση Έκτακτης Ανάγκης Πολιτικής Προστασίας δρομολογείται μετά, ή κατά την διάρκεια εκδήλωσης καταστροφών και όταν το ανθρώπινο δυναμικό και τα μέσα δεν επαρκούν και απαιτούνται δυνάμεις πλέον των διατιθέμενων υπό κανονικές συνθήκες, προκειμένου να αντιμετωπιστούν οι συνέπειες από την εκδήλωση του καταστροφικού φαινομένου (άρθρο 2, παρ. 4β' του Ν.3013/2002). Δηλαδή η εφαρμογή του άρθρου 8δ' του Ν. 3013/2002, όπως έχει τροποποιηθεί και ισχύει, έχει θεσμική βάση σε συντελεσθείσες, ή εν εξελίξει καταστροφές,
- η κήρυξη μιας περιοχής σε Κατάσταση Έκτακτης Ανάγκης Πολιτικής Προστασίας, σύμφωνα με το άρθρο 8 παρ. 1δ' του Ν.3013/2002, δεν συνδέεται με την διαδικασία οριοθέτησης μιας περιοχής ως πληγείσας από χιονοστιβάδα και δεν αποτελεί προϋπόθεση για την ενεργοποίηση ειδικότερων νομοθετικών ρυθμίσεων σχετικών με την καταβολή αποζημιώσεων και δανείων σε πληγέντες. Η διαδικασία για την οριοθέτηση μιας περιοχής ως πληγείσας από χιονοστιβάδα δρομολογείται ανεξάρτητα και περιγράφεται αναλυτικά στην παράγραφο 11.3 του παρόντος.
- Κατά την διάρκεια εξέλιξης του καταστροφικού φαινομένου, η διαδικασία έκδοσης αποφάσεων για την κήρυξη περιοχών σε Κατάσταση Έκτακτης Ανάγκης Πολιτικής Προστασίας από τον Γενικό Γραμματέα Πολιτικής Προστασίας δύναται να υλοποιείται καταρχήν μετά από προφορικό αίτημα των αρμοδίων Αποκεντρωμένων Οργάνων Πολιτικής Προστασίας (Δήμαρχος, Περιφερειάρχης) και σχετικής προφορικής αποδοχής του από τον Γενικό Γραμματέα Πολιτικής Προστασίας, προκειμένου να εξυρευθούν άμεσα οι πόροι (ανθρώπινο δυναμικό και μέσα) που απαιτούνται για την άμεση αντιμετώπιση των εκτάκτων αναγκών. Εν συνεχεία ακολουθεί σχετική αλληλογραφία μεταξύ των φορέων που υποβάλλουν το αίτημα και της ΓΓΠΠ, προκειμένου να εκδοθεί η σχετική απόφαση.

7.8 Πληρωμή δαπανών στο πλαίσιο δράσεων πολιτικής προστασίας

Θέματα που αφορούν το θεσμικό πλαίσιο που διέπει τη διαδικασία πληρωμής δαπανών Πολιτικής Προστασίας σε επίπεδο ΟΤΑ μετά τη δημοσίευση του Ν. 4412/2016 (ΦΕΚ 147 Α), αναφέρονται αναλυτικά στο 6748/9-10-2017 έγγραφο της Δ/σης Σχεδιασμού & Αντιμετώπισης Εκτάκτων Αναγκών της ΓΓΠΠ.

Διανομή μέσω 'ΙΡΙΔΑ' με UID: 65d70c64a53f662ab244da91 στις 22/02/24 11:10

Ειδικότερα, σύμφωνα με το 2/86104/0026/11-09-2017 έγγραφο του Γενικού Λογιστηρίου του Κράτους (ΓΛΚ), κατ' ουσίαν εξακολουθούν να ισχύουν οι προϋποθέσεις που ορίζονταν στο 2/52145/0026/01-07-2014 έγγραφο του Γενικού Λογιστηρίου του Κράτους με ΑΔΑ.:7ΡΝΩΗ-ΨΟ2, στην περίπτωση προσφυγής στη διαδικασία της διαπραγμάτευσης χωρίς προηγούμενη δημοσίευση, όταν για λόγους κατεπείγουσας ανάγκης δεν είναι δυνατή η τήρηση των προβλεπόμενων προθεσμιών. Επίσης, εξακολουθούν να ισχύουν τα διαλαμβανόμενα στο 2/52145/0026/01-07-2014 έγγραφο του Γενικού Λογιστηρίου του Κράτους για δαπάνες που πραγματοποιούνται εκτάκτως, καθώς και για τις λοιπές δαπάνες του άρθρου 9 του Π.Δ. 80/16, στις οποίες ρητά προβλέπονται και οι δαπάνες πολιτικής προστασίας (άρθ. 9 παρ.4 Π.Δ. 80/16), για τις οποίες αναλαμβάνεται η υποχρέωση και δεσμεύεται η απαραίτητη πίστωση αμέσως μετά την παραλαβή του σχετικού λογαριασμού.

Στο πλαίσιο αυτό και έχοντας υπόψη τα 2/52145/0026/1-7-2014 και 2/86104/0026/11-09-2017 έγγραφα του Γενικού Λογιστηρίου του Κράτους, καθώς και το 48852/2014/19-05-2015 (ορθή επανάληψη 05-06-2015) έγγραφο της Δ/σης Οικονομικών Τ.Α του Υπουργείου Εσωτερικών, προκύπτει ότι το θεσμικό πλαίσιο που διέπει την πληρωμή δαπανών Πολιτικής Προστασίας των Περιφερειών ισχύει κατ' αναλογία και στους Δήμους.

Επομένως, οι οδηγίες και διευκρινίσεις που παρασχέθηκαν με το υπ. αριθμ. 2/52145/0026/01-07-2014 έγγραφο του Γενικού Λογιστηρίου του Κράτους με Α.Δ.Α.: 7ΡΝΩΗ-ΨΟ2 εξακολουθούν να ισχύουν για τις Περιφέρειες και κατ' αναλογία και για τους Δήμους.

Περαιτέρω με το υπ αρθ. 2/86104/0026/11-09-2017 έγγραφο του Γενικού Λογιστηρίου του Κράτους διευκρινίζονται θέματα που αφορούν:

- στα νομοθετήματα που καταργήθηκαν με το Ν.4412/2016 και τις ισχύουσες πλέον διατάξεις,
- στη διαδικασία ηλεκτρονικών κληρώσεων βάσει της υπ. αριθ. 15299/17-03-2107 απόφασης του Υπουργού Μεταφορών και Υποδομών,
- στη διαδικασία προσδιορισμού της εκτιμώμενης αξίας,
- και στην καταχώρηση του αριθμού ανάληψης υποχρέωσης στο «ΚΗΜΔΗΣ», η οποία θεωρείται από το Γενικό Λογιστήριο του Κράτους ότι θα πρέπει να πραγματοποιείται αμέσως μετά την έκδοση της σχετικής απόφασης σύμφωνα και με το αρθ. 10, παρ.1β της Υ.Α. 57654/23-05-2017 (ΦΕΚ 1781 Β).

Επισημαίνεται ότι οι φορείς μπορούν να ανατρέχουν στην ιστοσελίδα της Ε.Α.Α.ΔΗ.ΣΥ. (Ενιαία Ανεξάρτητη Αρχή Δημοσίων Συμβάσεων) www.eaadhsy.gr, όπου στο πεδίο Νομοθεσία μπορούν να ανακτούν το νόμο 4412/2016, με ενσωματωμένες τις τροποποιήσεις του, καθώς και κατευθυντήριες οδηγίες ως προς την εφαρμογή του.

Επίσης σχετικά με το υπ. αριθ. 2/16861/0026 από 31-03-2017 έγγραφο του Γενικού Λογιστηρίου του Κράτους, στο οποίο υπάρχει αναφορά στο υπ.αριθμ. 2/86104/0026/11-09-2017 έγγραφο του Γενικού Λογιστηρίου του Κράτους, διευκρινίζεται ότι η σχετική αναφορά, αφορά το θεσμικό πλαίσιο που διέπει την πληρωμή δαπανών για την επείγουσα διαχείριση συμβάντων με επικίνδυνα απόβλητα, στο πλαίσιο εφαρμογής της ΚΥΑ 62952/5384/2016 (ΦΕΚ 4326 Β/30-12-2017).

Συμπερασματικά, για την πληρωμή εκτάκτων δαπανών που προκύπτουν από απρόβλεπτα γεγονότα όπως φυσικές, τεχνολογικές και λοιπές καταστροφές και όταν δεν είναι δυνατή η τήρηση των προθεσμιών που προβλέπονται από άλλες διαγωνιστικές διαδικασίες, υπάρχουν διαθέσιμα δύο «εργαλεία».

Το πρώτο εργαλείο είναι η **διαδικασία της διαπραγμάτευσης, χωρίς προηγούμενη δημοσίευση, του άρθρου 32 του Ν 4412/2016 (ΦΕΚ 147 Α)**, το οποίο ακολουθείται για δημόσιες συμβάσεις έργων, προμηθειών και υπηρεσιών.

Το δεύτερο εργαλείο είναι το ΠΔ 80/16 (άρθρο 9), σύμφωνα με το οποίο η ανάληψη υποχρέωσης και η δέσμευση της απαραίτητης πίστωσης για τις δαπάνες που δεν μπορούν να προβλεφθούν (πχ δαπάνες πολιτικής προστασίας), αναλαμβάνονται αμέσως μετά τη γνωστοποίηση του ύψους της οφειλής πχ της παραλαβής του σχετικού λογαριασμού (ΓΛΚ 2/86104/0026/11-9-17). Οι οικονομικές εγκρίσεις δηλαδή που απαιτούνται γίνονται απολογιστικά.

Επιπλέον σημειώνεται ότι στην περίπτωση που οι Δήμοι δεν δύνανται να ικανοποιήσουν τις απαιτούμενες ενέργειες για τη δρομολόγηση δράσεων πολιτικής προστασίας με ίδια μέσα και απαιτείται να καταφύγουν στην υλοποίηση της διαδικασίας απευθείας ανάθεσης σε εξωτερικό

ανάδοχο, μπορούν να ανατρέξουν στο άρθρο 118 «Απευθείας Ανάθεση» εφόσον η εκτιμώμενη αξία της σύμβασης, εκτός ΦΠΑ, δεν υπερβαίνει το ποσό που προβλέπεται στο άρθρο 118 του Ν.

4412/2016 όπως αυτό ισχύει. Αναλυτικά η διαδικασία της απευθείας ανάθεσης περιγράφεται στο **Παράρτημα Ζ** του παρόντος

Επισημαίνεται ότι το άρθρο 15 του Π.Δ. 171/87 δεν έχει καταργηθεί ρητά (περ.67 άρθρου 377 του Ν. 4412/2016) από τον Ν.4412/2016, επομένως εξακολουθεί να ισχύει για τους ΟΤΑ Α' βαθμού. (Υπ. Υποδομών Μεταφ. & Δικτ. εγκ.18/ΔΝΣα'/οικ.68559 /Φ.ΕΓΚΥΚΛ./19.10.2016). Επομένως οι ΟΤΑ Α' βαθμού, για δαπάνες μέχρι 5.869,41€, μπορούν να ακολουθούν τη διαδικασία απευθείας ανάθεσης μικρών έργων κατά εφαρμογή του άρθρου 15 του ΠΔ 171/87 (όπως τροποποιήθηκε με το άρθρο 1 του ΠΔ 229/1999, ΦΕΚ 194 Α).

7.9 Πρόσληψη εκτάκτου προσωπικού από τους ΟΤΑ για την αντιμετώπιση κατεπειγουσών αναγκών από την εκδήλωση χιονοπτώσεων και παγετού

Σύμφωνα με το άρθρο 20 του Ν.2190/1994 και το άρθρο 212 του Ν.3584/2007, όπως αυτά ισχύουν, σε περιπτώσεις εκτεταμένων ζημιών από σεισμούς, πλημμύρες, παγετούς και πυρκαγιές επιτρέπεται η πρόσληψη προσωπικού με σχέση εργασίας ιδιωτικού δικαίου ορισμένου χρόνου από τους Ο.Τ.Α για διάστημα έως οχτώ (8) μήνες από την επέλευση του γεγονότος **χωρίς να απαιτείται** η προηγούμενη κήρυξη της περιοχής σε Κατάσταση Έκτακτης Ανάγκης Πολιτικής Προστασίας¹⁶.

Περαιτέρω σύμφωνα με τον προγραμματισμό προσλήψεων έκτακτου προσωπικού έτους 2019 στους ΟΤΑ Α & Β Βαθμού και τα ΝΠΙΔ αυτών¹⁷ προβλέπεται ότι βάσει των διατάξεων της παρ.1α του άρθρου 41 του Ν.4325/2015 το προσωπικό που προσλαμβάνεται για την αντιμετώπιση κατεπειγουσών αναγκών (σεισμοί, πλημμύρες, πυρκαγιές κ.λπ.) με συμβάσεις διάρκειας έως οκτώ μηνών, σύμφωνα με τα οριζόμενα στο άρθρο 20 του Ν.2190/1994 και το άρθρο 212 του Ν.3584/2007 όπως ισχύουν, εξαιρέθηκε από την έγκριση της Επιτροπής της ΠΥΣ 33/2006 όπως ισχύει. Η εξαίρεση αυτή κρίθηκε επιβεβλημένη προκειμένου οι φορείς να μπορούν να αντιμετωπίσουν άμεσα, χωρίς καμία χρονοτριβή, τις ανάγκες που προκύπτουν εξαιτίας των ανωτέρω έκτακτων γεγονότων.

Επιπλέον σύμφωνα με το άρθρ. 41 παρ 2 του Ν. 4325/2015 (ΦΕΚ 47/Α'/2015) επιτρέπεται η πρόσληψη προσωπικού οποιασδήποτε ειδικότητας με σύμβαση εργασίας ορισμένου χρόνου από τους Ο.Τ.Α. για την αντιμετώπιση κατεπειγουσών εποχικών ή πρόσκαιρων αναγκών, με σύμβαση εργασίας ορισμένου χρόνου της οποίας η διάρκεια δεν υπερβαίνει τους δύο (2) μήνες μέσα σε συνολικό διάστημα δώδεκα (12) μηνών.

7.10 Αποκλιμάκωση

Για δράσεις Πολιτικής Προστασίας που αφορούν:

- την αντιμετώπιση εκτάκτων αναγκών και την διαχείριση συνεπειών από την εκδήλωση χιονοπτώσεων και παγετού
- την άμεση – βραχεία αποκατάσταση από καταστροφές που προκλήθηκαν από την εκδήλωση χιονοπτώσεων και παγετού,

τα Όργανα Πολιτικής Προστασίας (Γενικός Γραμματέας Πολιτικής Προστασίας, Συντονιστής Αποκεντρωμένης Διοίκησης, Περιφερειάρχης/αρμόδιος Αντιπεριφερειάρχης, Δήμαρχος) τα οποία έχουν το συντονισμό του έργου Πολιτικής Προστασίας είναι αρμόδια για να αποφασίσουν την αποκλιμάκωση δυναμικού και μέσων.

¹⁶ Το 20703/13-07-2015 έγγραφο της Δ/σης Προσωπικού Τοπικής Αυτοδιοίκησης του Υπουργείου Εσωτερικών.

¹⁷ Το υπ. αρ. 11072/18-02-2020 έγγραφο του Υπουργείου Εσωτερικών με θέμα «Προγραμματισμός προσλήψεων έκτακτου προσωπικού έτους 2020 στους ΟΤΑ α' και β' βαθμού και στα ΝΠΙΔ αυτών» με ΑΔΑ: Ω84046ΜΤΛ6-Τ2Π.

Κάθε εμπλεκόμενος φορέας σε δράσεις πολιτικής προστασίας για την αντιμετώπιση εκτάκτων αναγκών και τη διαχείριση των συνεπειών από την εκδήλωση χιονοπτώσεων και παγετού είναι υπεύθυνος για την αποκλιμάκωση του ανθρώπινου δυναμικού και των μέσων που διαθέτει ή έχει ενεργοποιήσει.

7.11 Αποκατάσταση κτιρίων πληγέντων από την εκδήλωση χιονοστιβάδων – χορήγηση στεγαστικής συνδρομής

Μετά την εκδήλωση χιονοστιβάδων με ζημιές σε κτίρια, η Διεύθυνση Αποκατάστασης Επιπτώσεων Φυσικών Καταστροφών Κεντρικής Ελλάδος (Δ.Α.Ε.Φ.Κ.- Κ.Ε.) της Γενικής Γραμματείας Υποδομών, του Υπουργείου Υποδομών και Μεταφορών, βάσει του ισχύοντος θεσμικού πλαισίου, είναι αρμόδια για την έκδοση Κ.Υ.Α. για την οριοθέτηση περιοχών ως πληγείσες από χιονοστιβάδα (Ν. 1190/1981 - ΦΕΚ 203/Α/1981, Ν. 867/1979 – ΦΕΚ 24/Α/1979, Ν. 2576/1998 - ΦΕΚ 25/Α/1998, Ν.4313/2014, άρθρο 84 – ΦΕΚ 261/Α/2014, ΠΔ 123/2017).

7.12 Επιχορήγηση Δήμων & Περιφερειών της χώρας στα πλαίσια του έργου «Πρόγραμμα Πρόληψης και Αντιμετώπισης Ζημιών και Καταστροφών που Προκαλούνται από Θεομηνίες στους ΟΤΑ Α΄ και Β΄ Βαθμού»

Για την αντιμετώπιση των ήδη επελθουσών ζημιών από θεομηνίες, όπως καταστροφές λόγω χιονοπτώσεων και παγετού κλπ., ο Δήμος δύναται να υποβάλλει αίτημα επιχορήγησης στο πλαίσιο του έργου της Πρόληψης & Αντιμετώπισης Ζημιών και Καταστροφών που Προκαλούνται από Θεομηνίες που είναι ενταγμένο στο εθνικό σκέλος του Προγράμματος Δημοσίων Επενδύσεων του Υπουργείου Εσωτερικών και συγκεκριμένα στη ΣΑΕ 055 (Εγκύκλιος Αρ.10 ΑΠ. 7207/7-03-2017 έγγραφο του ΥΠ.ΕΣ. με ΑΔΑ: Ψ65Π465ΧΘ7-4Ε8 και 17939/30-05-2017 έγγραφο του ΥΠ.ΕΣ. με ΑΔΑ: 7ΖΜΥ465ΧΘ7-ΙΥΜ).

Όπως αναφέρεται στην ανωτέρω εγκύκλιο, για την έκδοση απόφασης επιχορήγησης οι ανωτέρω φορείς υποβάλλουν αίτημα στην αρμόδια υπηρεσία του Υπουργείου Εσωτερικών (Δ/ση Οικονομικής & Αναπτυξιακής Πολιτικής Τοπικής Αυτοδιοίκησης), το οποίο υποχρεωτικά πρέπει να συνοδεύεται από:

- α. Τεχνικό Δελτίο (συνημμένο υπόδειγμα στην ανωτέρω Εγκύκλιο 10 του ΥΠ.ΕΣ.)
- β. Κήρυξη της περιοχής σε κατάσταση εκτάκτου ανάγκης
- γ. Εκθέσεις- Αυτονίκες ζημιών
- δ. Περιγραφή της μεθοδολογίας ανάλυσης του κόστους της ζημίας
- ε. Φωτογραφική τεκμηρίωση

Επίσης, στο ανωτέρω έργο της Πρόληψης & Αντιμετώπισης Ζημιών και Καταστροφών που Προκαλούνται από Θεομηνίες, ο δήμος δύναται να υποβάλλει αιτήματα επιχορήγησης για δράσεις πρόληψης, τα οποία θα πρέπει να είναι πλήρως αιτιολογημένα ως προς την αναγκαιότητά τους και άμεσα συνδεδεμένα με την επικείμενη καταστροφή (Εγκύκλιος Αρ.10 ΑΠ. 7207/7-03-2017 έγγραφο του ΥΠ.ΕΣ. με ΑΔΑ: Ψ65Π465ΧΘ7-4Ε8 17939/30-05-2017 έγγραφο του ΥΠ.ΕΣ. με ΑΔΑ: 7ΖΜΥ465ΧΘ7-ΙΥΜ).

Οι δαπάνες που δύναται να καλυφθούν από το Εθνικό Πρόγραμμα Δημοσίων Επενδύσεων αφορούν σε:

- κατασκευές ,ανακατασκευές ή επεκτάσεις εγκαταστάσεων ή έργων
- προμήθειες μονίμων εξοπλιστικών μέσων ή τεχνικού ή άλλου υλικού εξοπλισμού
- μελέτες που αναφέρονται αποκλειστικά στα εν λόγω έργα και
- πάσης φύσεως έξοδα που σχετίζονται ευθέως με αυτά.

Αναλυτικότερες οδηγίες για τον καθορισμό των κριτηρίων και την κατανομή των πιστώσεων για πρόληψη και αντιμετώπιση δίνονται στην Εγκύκλιο Αρ.10 με ΑΠ. 7207/7-03-2017 του ΥΠ.ΕΣ. και ΑΔΑ: Ψ65Π465ΧΘ7-4Ε8.

Επισημαίνεται ότι με το 17939/30-05-2017 έγγραφο του ΥΠ.ΕΣ. με ΑΔΑ: 7ΖΜΥ465ΧΘ7-ΙΥΜ, διευκρινίστηκε ότι σε περίπτωση που η κήρυξη της περιοχής σε κατάσταση έκτακτης ανάγκης

Διανομή μέσω 'ΙΡΙΔΑ' με UID: 65d70c64a53f662ab244da91 στις 22/02/24 11:10

πολιτικής προστασίας δεν είναι δυνατή, θα πρέπει το αίτημα του Δήμου για την έκδοση της σχετικής απόφασης επιχορήγησης να συνοδεύεται από σχετική δήλωση/βεβαίωση του Δημάρχου στην οποία θα αναλύονται οι λόγοι για τους οποίους δεν καθίσταται δυνατή η έκδοση σχετικής απόφασης κήρυξης της περιοχής σε Κατάσταση Έκτακτης Ανάγκης Πολιτικής Προστασίας από τον Γενικό Γραμματέα Πολιτικής Προστασίας ή κατ' εξουσιοδότηση από τον οικείο Περιφερειάρχη, όπως για παράδειγμα αιτήματα επιχορήγησης για δράσεις πρόληψης και μείωσης του κινδύνου.

7.13 Αποζημιώσεις του ζωικού και φυτικού κεφαλαίου και της παράγωγης

Θέματα καταγραφής και αποζημιώσεων, από καταστροφές που προκαλούνται από χιονοπτώσεις και παγετό στο φυτικό κεφάλαιο ρυθμίζονται από τον Κανονισμό Ασφάλισης Φυτικού Κεφαλαίου του ΕΛΓΑ (ΦΕΚ 166'8/Β'/27-7-2011) όπως αυτός ισχύει.

Θέματα καταγραφής και αποζημιώσεων, από καταστροφές που προκαλούνται από χιονοπτώσεις και παγετό στο ζωικό κεφάλαιο ρυθμίζονται από τον Κανονισμό Ασφάλισης Ζωικού Κεφαλαίου του ΕΛΓΑ (ΦΕΚ 1669/Β'/27-7-2011) όπως αυτός ισχύει.

Θέματα αποζημιώσεων στο ζωικό κεφάλαιο, που δεν εμπίπτουν στον ανωτέρω Κανονισμό Ασφάλισης Ζωικού Κεφαλαίου του ΕΛΓΑ, καθώς και για καταστροφές στο φυτικό κεφάλαιο ή στα μέσα παραγωγής, συμπεριλαμβανομένου του πάγιου κεφαλαίου και εξοπλισμού, ρυθμίζονται από τον Κανονισμό Κρατικών Οικονομικών Ενισχύσεων (Κ.Υ.Α. 619/146296/2016 – ΦΕΚ 4562/Β'/2016), όπως αυτός ισχύει με αρμόδιο φορέα υλοποίησης τον ΕΛΓΑ.

7.14 Εθελοντικές Οργανώσεις - Ειδικευμένοι Εθελοντές Πολιτικής Προστασίας

Σε περιπτώσεις εκτάκτων αναγκών από την εκδήλωση χιονοπτώσεων και παγετού οι εθελοντικές οργανώσεις που είναι ενταγμένες στο μητρώο της Γενικής Γραμματείας Πολιτικής Προστασίας και διέπονται από τα προβλεπόμενα στο Ν.3013/2002 (όπως αυτός έχει τροποποιηθεί και ισχύει με το Ν.4249/14), μπορούν να αναλαμβάνουν δράσεις πολιτικής προστασίας προς υποβοήθηση του έργου των Δήμων και των Περιφερειών, όπως αυτό προσδιορίζεται στο Μέρος 3 του παρόντος.

Τονίζεται ότι οι δράσεις των εθελοντικών οργανώσεων που είναι ενταγμένες στο μητρώο της Γενικής Γραμματείας Πολιτικής Προστασίας καθορίζονται στην απόφαση ένταξής τους και ότι για να είναι ουσιαστική η προσφορά τους, πρέπει οι δράσεις που αναλαμβάνουν να αποτελούν μέρος των επιχειρησιακών αναγκών που καθορίζονται μέσα από τα Συντονιστικά Όργανα Πολιτικής Προστασίας (ΣΟΠΠ) των Περιφερειακών Ενοτήτων ή τα Συντονιστικά Τοπικά Όργανα (ΣΤΟ) των Δήμων.

Ο συντονισμός των εθελοντικών ομάδων που αναλαμβάνουν δράσεις, όπως αυτές έχουν προσδιοριστεί σε συνεδριάσεις του ΣΟΠΠ, γίνεται από τη Δ/ση Πολιτικής Προστασίας της Περιφέρειας, ή από το Τμήμα Πολιτικής Προστασίας της οικείας Περιφερειακής Ενότητας, εφόσον έχει εξουσιοδοτηθεί για τον σκοπό αυτό.

Υπενθυμίζεται ότι βάσει του άρθρου 119 παρ.2 του Ν.4249/2014, οι ενταγμένες Εθελοντικές Οργανώσεις Πολιτικής Προστασίας παραμένουν στο καθεστώς που ίσχυε έως ότου ολοκληρωθεί η πιστοποίηση και ένταξη στο Μητρώο Εθελοντών με τη διαδικασία και μέσα στις προθεσμίες που προβλέπονται στις παρ. 3 και 4 του ίδιου άρθρου.

Σε ότι αφορά θέματα ασφαλιστικής κάλυψης και αστικής ευθύνης των Εθελοντικών Οργανώσεων Πολιτικής Προστασίας¹⁸, αναφορικά με την εφαρμογή του άρθρου 118 (14Ι) του Ν. 4249/2014 (ΦΕΚ 73 Α'), το Νομικό Συμβούλιο του Κράτους (Ν.Σ.Κ.) γνωμοδότησε ότι: *Η διάταξη του άρθρου*

¹⁸ Όσον αφορά τη λειτουργία του Μητρώου Εθελοντικών Οργανώσεων και Ειδικευμένων Εθελοντών Πολιτικής Προστασίας, τροποποιείται η παρ. 3 του άρθρου 119 του Ν. 4249/2014 (Α' 73) η οποία αντικαθίσταται, από τότε που ίσχυσε, ως εξής: «3. Το χρονικό διάστημα παραμονής στο προϋφιστάμενο καθεστώς δεν μπορεί να υπερβεί τα δύο (2) έτη από την έναρξη υλοποίησης των εκπαιδύσεων των εθελοντών πολιτικής προστασίας μέσω της Εθνικής Σχολής Πολιτικής Προστασίας (Ε.Σ.ΠΟ.Π.) του άρθρου 69. Απρακτη παρέλευση του ως άνω χρονικού διαστήματος, χωρίς προσαρμογή των Εθελοντών και των Εθελοντικών Ομάδων συνιστά λόγο αυτοδίκαιης διαγραφής τους από τα οικεία Μητρώα Εθελοντών και Εθελοντικών Οργανώσεων.» Η ως άνω παράγραφος τροποποιήθηκε με το Ν. 4407/16 (ΦΕΚ 134 Α/27-7-16): «Ρύθμιση θεμάτων αρμοδιότητας Υπουργείου Εθνικής Άμυνας και άλλες διατάξεις» όπως ορίζεται στο άρθρο 49. Με την ανωτέρω ρύθμιση συνεχίζεται η λειτουργία του Μητρώου Εθελοντικών Οργανώσεων και Ειδικευμένων Εθελοντών Πολιτικής Προστασίας ως έχει.

118 (141) του Ν. 4249/2014 (ΦΕΚ 73 Α') έχει άμεση νομική ισχύ για τους ήδη ενταγμένους εθελοντές, ως προς την ασφαλιστική κάλυψη και την αστική ευθύνη αυτών.

7.15 Κατ' εξαίρεση οδήγηση κρατικών αυτοκινήτων από ιδιώτες και μέλη εθελοντικών οργανώσεων για την αντιμετώπιση εκτάκτων αναγκών από την εκδήλωση χιονοπτώσεων και παγετού

Θέματα σχετικά με την έγκριση κατ' εξαίρεση οδήγησης Κρατικών Αυτοκινήτων από ιδιώτες για την αντιμετώπιση εκτάκτων αναγκών από την εκδήλωση χιονοπτώσεων και παγετού ρυθμίζονται με το 713/18189/09.06/2015 έγγραφο του Υπουργείου Εσωτερικών (ΑΔΑ: ΩΟ68465ΦΘΕ – ΑΝ8).

Ειδικότερα, σύμφωνα και με το άρθρο 47 παρ. 6 του Ν.4250/2014 με απόφαση του οικείου Συντονιστή Αποκεντρωμένης Διοίκησης επιτρέπεται η παροχή έγκρισης για κατ' εξαίρεση οδήγηση οχημάτων που ανήκουν στις Περιφέρειες και τους Δήμους από ιδιώτες, σε εξαιρετικές περιπτώσεις, για την αντιμετώπιση φυσικών ή άλλων καταστροφών και μόνον εφόσον έχουν την απαιτούμενη κατά περίπτωση άδεια οδήγησης και προσφέρουν τις υπηρεσίες τους, χωρίς την καταβολή οποιασδήποτε αμοιβής, αποζημίωσης ή επιδόματος. Η απόφαση αυτή ισχύει με την αναβλητική αίρεση της επέλευσης του κινδύνου ή της ύπαρξης της ανάγκης και για όσο χρόνο ο κίνδυνος ή η ανάγκη υφίσταται, σε καμία δε περίπτωση η ισχύς δεν μπορεί να υπερβαίνει τις τριάντα (30) ημέρες.

7.16 Επίταξη προσωπικών υπηρεσιών για την αντιμετώπιση επείγουσας κοινωνικής ανάγκης από θεομηνία

Θέματα που σχετίζονται με την επίταξη προσωπικών υπηρεσιών και επίταξη κινητών και ακίνητων πραγμάτων για την αντιμετώπιση επείγουσας κοινωνικής ανάγκης από θεομηνία ή ανάγκης που μπορεί να θέσει σε κίνδυνο τη δημόσια υγεία, ρυθμίζονται με το άρθρο 1 του Νόμου 4325/15 (ΦΕΚ 47/Α'/2015), με ισχύ από την 11η-05-2015, το άρθρο 41 του Ν. 3536/2007 (42/Α'/2007) και το Ν.Δ.17/1974 (236/Α'/1974) , όπως τροποποιήθηκαν και ισχύουν .

Σύμφωνα με τα ανωτέρω η επίταξη προσωπικών υπηρεσιών επιτρέπεται αποκλειστικά σε περίπτωση πολέμου ή επιστράτευσης ή επείγουσας κοινωνικής ανάγκης από θεομηνία ή ανάγκης που μπορεί να θέσει σε κίνδυνο τη δημόσια υγεία.

Οι ανωτέρω διατάξεις εφαρμόζονται κατόπιν απόφασης του Πρωθυπουργού, ύστερα από αιτιολογημένη εισήγηση του Υπουργού στην αρμοδιότητα του οποίου ανήκει η αντιμετώπιση της αιτίας που προκάλεσε ανάγκη από τις αναφερόμενες παραπάνω. Με την απόφαση του Πρωθυπουργού εξουσιοδοτούνται οι Υπουργοί ή Περιφερειάρχες να προβαίνουν, με απόφασή τους, σε επίταξη προσωπικών υπηρεσιών (άρθρ. 1 του Ν. 4325/15).

Η Δ/ση Σχεδιασμού & Αντιμετώπισης Εκτάκτων Αναγκών της ΓΓΠΠ, με το 3854/10-06-2015 έγγραφό της, έχει ήδη ενημερώσει σχετικά τις αρμόδιες οργανικές μονάδες Πολιτικής Προστασίας των Περιφερειών και των Δήμων της χώρας, καθώς και εμπλεκόμενους φορείς σε κεντρικό επίπεδο (Α/ΕΛ.ΑΣ., Α.Π.Σ., Α/Λ.Σ.-ΕΛ.ΑΚΤ., ΕΚΑΒ, κλπ)

ΜΕΡΟΣ 8

ΥΠΟΣΤΗΡΙΞΗ & ΕΞΕΛΙΞΗ ΣΧΕΔΙΟΥ

ΜΕΡΟΣ 8. ΥΠΟΣΤΗΡΙΞΗ & ΕΞΕΛΙΞΗ ΣΧΕΔΙΟΥ

8.1 Εκπαίδευση

Η εκπαίδευση του προσωπικού του Δήμου που εμπλέκονται σε δράσεις πολιτικής προστασίας είναι δυνατή μέσω σχετικών εκπαιδεύσεων που διοργανώνονται από τον Δήμο με τη συμμετοχή στελεχών της ΓΓΠΠ κατόπιν σχετικού αιτήματος.

8.2 Έλεγχος Σχεδίου - Ασκήσεις

Για τον έλεγχο του Σχεδίου Αντιμετώπισης Εκτάκτων Αναγκών και Άμεσης/Βραχείας Διαχείρισης Συνεπειών από την Εκδήλωση Χιονοπτώσεων και Παγετού-του Δήμου πραγματοποιούνται ασκήσεις που διοργανώνονται από το Τμήμα Πολιτικής Προστασίας του Δήμου σύμφωνα με τις κατευθυντήριες οδηγίες της ΓΓΠΠ για τον έλεγχο των διαδικασιών και σχεδίων που συντάσσονται σε εφαρμογή της ΥΑ 1299/2003 «ΞΕΝΟΚΡΑΤΗΣ».

Για το σκοπό αυτή η Δ/ση Σχεδιασμού & Αντιμετώπισης Εκτάκτων Αναγκών της ΓΓΠΠ έχει εκδώσει επικαιροποιημένες «Κατευθυντήριες Οδηγίες για τον Σχεδιασμό και τη Διεξαγωγή Ασκήσεων Πολιτικής Προστασίας» με το 532/23-01-2020 έγγραφό της με ΑΔΑ: ΩΕ2Ψ46ΜΤΛΒ-Γ95.

8.2.1 Διενέργεια Ασκήσεων Πολιτικής Προστασίας σε επίπεδο Δήμων και Περιφερειών της χώρας

Ο σχεδιασμός και η διεξαγωγή ασκήσεων Πολιτικής Προστασίας για την αντιμετώπιση εκτάκτων αναγκών και την άμεση/βραχεία διαχείριση των συνεπειών μετά την εκδήλωση χιονοπτώσεων και παγετού σε τακτά χρονικά διαστήματα, συνιστά την πιο ασφαλή μέθοδο για την τακτική και σε βάθος δοκιμασία, εκπαίδευση και αξιολόγηση της επιχειρησιακής ετοιμότητας, επάρκειας, αλλά και του επιτυχούς συντονισμού των φορέων σε δράσεις αντιμετώπισης εκτάκτων αναγκών και άμεσης/βραχείας διαχείρισης των συνεπειών λόγω χιονοπτώσεων και παγετού.

Μετά την ολοκλήρωση ή αναθεώρηση του **Σχεδίου Αντιμετώπισης Εκτάκτων Αναγκών και Άμεσης/Βραχείας Διαχείρισης των Συνεπειών από την Εκδήλωση Χιονοπτώσεων και Παγετού** του Δήμου, με εντολή του Δημάρχου, το Τμήμα Πολιτικής Προστασίας του Δήμου προγραμματίζει σε ετήσια βάση μια άσκηση ετοιμότητας για την αντιμετώπιση εκτάκτων αναγκών και την άμεση/βραχεία διαχείριση των συνεπειών από την εκδήλωση χιονοπτώσεων και παγετού, βάσει του ανωτέρω σχεδίου.

Οι ασκήσεις αυτές θα πρέπει να εστιάζουν κατά κύριο λόγο σε θέματα κατανομής ρόλων και αρμοδιοτήτων των υπηρεσιών των Δήμων, με στόχο την επαύξηση της διαλειτουργικότητας και συνεργασίας όλων των οργανικών μονάδων του Δήμου Αχαρνών, στο πλαίσιο του θεσμικού του ρόλου στην αντιμετώπιση κινδύνων από την εκδήλωση χιονοπτώσεων και παγετού.

Τονίζεται ότι σε αρχικό στάδιο οι ασκήσεις αυτές θα πρέπει να επικεντρώνονται μόνο στην άσκηση των οργανικών μονάδων και υπηρεσιών του Δήμου, για τη βελτίωση του σχεδιασμού τους στην αντιμετώπιση εκτάκτων αναγκών και την άμεση/βραχεία διαχείριση των συνεπειών από την

εκδήλωση χιονοπτώσεων και παγετού, χωρίς την εμπλοκή άλλων φορέων και υπηρεσιών (ΕΛ.ΑΣ., Π.Σ., ΕΚΑΒ, κλπ).

Σε δεύτερο στάδιο θα κληθούν να συμμετέχουν στις ανωτέρω ασκήσεις και οι λοιποί εμπλεκόμενοι φορείς σε επίπεδο Δήμου (διυπηρεσιακή άσκηση), στο πλαίσιο συντονισμού και διαλειτουργικότητας μεταξύ τους, για υλοποίηση δράσεων που συνδέονται με την αντιμετώπιση εκτάκτων αναγκών και την άμεση/βραχεία διαχείριση των συνεπειών από την εκδήλωση χιονοπτώσεων και παγετού.

Η Δ/ση Σχεδιασμού & Αντιμετώπισης Εκτάκτων Αναγκών της ΓΓΠΠ δύναται να συνδράμει στον σχεδιασμό, διεξαγωγή και αποτίμηση των ανωτέρω ασκήσεων Πολιτικής Προστασίας σε επίπεδο Δήμου, κατόπιν σχετικού αιτήματος.

8.3 Αναθεώρηση & Επικαιροποίηση Σχεδίου

Η διαδικασία της αναθεώρησης & επικαιροποίησης του Σχεδίου Αντιμετώπισης Εκτάκτων Αναγκών και Άμεσης/Βραχείας Διαχείρισης των Συνεπειών από την Εκδήλωση Χιονοπτώσεων και Παγετού του Δήμου, αναφέρεται σε ουσιαστικές αλλαγές στο Σχέδιο και γίνεται εφόσον συντρέχει τουλάχιστον ένας από τους παρακάτω λόγους:

- νέες νομοθετικές ρυθμίσεις που επηρεάζουν τις αρμοδιότητες των εμπλεκόμενων στο Σχέδιο Δ/σεων του Φορέα Σχεδίασης ή άλλων Φορέων με τους οποίους αυτός συνεργάζεται
- ίδρυση Φορέων που εμπλέκονται στην διαχείριση της έκτακτης ανάγκης,
- νέες θεσμικές εθνικές, κοινοτικές ή διεθνείς υποχρεώσεις,
- νέα ανάλυση κινδύνου,
- αποτιμήσεις ασκήσεων στις οποίες συνιστώνται αλλαγές στο Σχέδιο.

Η διαδικασία της επικαιροποίησης αναφέρεται στον έλεγχο και ενδεχόμενη αλλαγή συγκεκριμένων στοιχείων του Σχεδίου που δεν επηρεάζουν το σκοπό, τους στόχους του Σχεδίου ή την ιδέα επιχειρήσεων. Ενδεικτικός κατάλογος των στοιχείων που πρέπει να επικαιροποιούνται είναι:

- Στοιχεία επικοινωνίας επιχειρησιακά εμπλεκόμενων υπηρεσιών του Φορέα Σχεδίασης
- Μνημόνια ενεργειών που προβλέπονται στο Σχέδιο
- Διαδικασίες και υποδείγματα εντύπων
- Στοιχεία δημιουργηθέντων νέων υποδομών (κυκλοφοριακών και άλλων)

8.4 Τήρηση στοιχείων ειδικού φακέλου καταστροφής

Η Γενική Γραμματεία Πολιτικής Προστασίας, σύμφωνα με το άρθρ. 6, παρ. 3 στ' του Ν. 3013/2002 (ΦΕΚ 102/Α'/2002), έχει την ευθύνη της τήρησης ειδικού φακέλου για τις γενικές, περιφερειακές ή τοπικές μεγάλης έντασης καταστροφές, όπως αυτές περιγράφονται στο Παράρτημα Α' του Γενικού Σχεδίου Πολιτικής Προστασίας «ΞΕΝΟΚΡΑΤΗΣ».

Στον ανωτέρω ειδικό φάκελο περιέχονται τα στοιχεία του συνόλου των ενεργειών, στο πλαίσιο και του αντίστοιχου σχεδιασμού, για την αντιμετώπιση των καταστροφών κατά την εκδήλωση των φαινομένων, καθώς και για την αποκατάσταση των ζημιών. Επίσης, εμπεριέχονται εκθέσεις απολογισμού δράσης των επί μέρους αρμόδιων φορέων και προτάσεις για βελτίωση των δράσεων σε περίπτωση αντιμετώπισης παρόμοιων φαινομένων.

Στα ανωτέρω πλαίσια, όλοι οι εμπλεκόμενοι φορείς στην αντιμετώπιση εκτάκτων αναγκών από την εκδήλωση χιονοπτώσεων και παγετού και την αποκατάσταση των ζημιών οφείλουν να καταγράφουν τα ανωτέρω στοιχεία με χρονολογική σειρά, έτσι ώστε να είναι δυνατή η κατά περίπτωση ανάλυση του συστήματος κινητοποίησης πολιτικής προστασίας, με στόχο την βελτίωση του σχεδιασμού για την αποτελεσματικότερη αντιμετώπιση των καταστροφικών φαινομένων και τον μετριασμό των επιπτώσεων στους πολίτες και στο ανθρωπογενές και φυσικό περιβάλλον.

Με βάση τα ανωτέρω καλούνται οι Δ/νσεις Πολιτικής Προστασίας των Αποκεντρωμένων Διοικήσεων-Περιφερειών να συγκεντρώνουν όλα τα απαραίτητα στοιχεία που συνδέονται με τον φάκελο καταστροφής στις περιπτώσεις περιφερειακών καταστροφών ή τοπικών καταστροφών μεγάλης έντασης από την εκδήλωση χιονοπτώσεων και παγετού και να τα υποβάλλουν στη Γενική Γραμματεία Πολιτικής Προστασίας το ταχύτερο δυνατό. Στις περιπτώσεις γενικών καταστροφών η συλλογή όλων των απαραίτητων στοιχείων που συνδέονται με τον φάκελο καταστροφής θα γίνεται με σχετικό αίτημα της Γενικής Γραμματεία Πολιτικής Προστασίας προς τους εμπλεκόμενους φορείς.

ΜΕΡΟΣ 9

ΠΕΡΙΒΟΛΗ-ΕΜΦΑΝΙΣΗ ΥΠΑΛΛΗΛΩΝ ΠΟΛΙΤΙΚΗΣ ΠΡΟΣΤΑΣΙΑΣ ΣΕ ΕΠΙΧΕΙΡΗΣΕΙΣ

ΜΕΡΟΣ 9. ΠΕΡΙΒΟΛΗ-ΕΜΦΑΝΙΣΗ ΥΠΑΛΛΗΛΩΝ ΠΟΛΙΤΙΚΗΣ ΠΡΟΣΤΑΣΙΑΣ ΣΕ ΕΠΙΧΕΙΡΗΣΕΙΣ

Η παρουσία υπαλλήλων Πολιτικής Προστασίας στον τόπο μιας καταστροφής, με πολιτική περιβολή, δεν δηλώνει την ιδιότητά τους. Αυτό έχει σαν αποτέλεσμα, σε επιχειρησιακό επίπεδο να χάνεται αρκετές φορές πολύτιμος χρόνος μέχρι την ταυτοποίησή τους από υπηρεσιακούς παράγοντες και κυρίως να περνά απαρατήρητη η παρουσία τους από πολίτες, οι οποίοι αγνοούν κατά κανόνα εντολές ή παραινέσεις τους.

Σύμφωνα με το 4678/22-11-2004 έγγραφο ΓΓΠΠ, τα επιχειρησιακά μπουφάν Πολιτικής Προστασίας θα πρέπει να έχουν την ακόλουθη μορφή:



Εικόνα 1. Επιχειρησιακά μπουφάν Πολιτικής Προστασίας

και τα γιλέκα Πολιτικής Προστασίας:



Εικόνα 2. Επιχειρησιακά γιλέκα Πολιτικής Προστασίας

Αναλυτικές προδιαγραφές για την εμφάνιση των επιχειρησιακών μπουφάν και γιλέκων Πολιτικής Προστασίας δίνονται στο 4678/22-11-2004 έγγραφο ΓΓΠΠ.

Για τους εργαζόμενους στις οργανικές μονάδες Πολιτικής Προστασίας (Δ/νσεις, Τμήματα και Γραφεία) πέραν των επιχειρησιακών μπουφάν και γιλέκων, όταν αυτοί μεταβαίνουν στο τόπο της καταστροφής στο πλαίσιο του συντονιστικού τους ρόλου, θα πρέπει να λαμβάνονται όλα τα μέτρα που θα εξασφαλίζουν την υγεία και την ασφάλειά τους, καθώς και να τους παρέχονται όλα τα ενδεικνυόμενα μέσα ατομικής προστασίας (ΜΑΠ), σύμφωνα με την ΚΥΑ 43726/2019 (ΦΕΚ 2208 Β).

ΠΑΡΑΡΤΗΜΑΤΑ

ΠΑΡΑΡΤΗΜΑ Α

ΠΑΡΑΡΤΗΜΑ Α – ΧΕΙΜΕΡΙΝΗ ΣΥΝΤΗΡΗΣΗ ΟΔΙΚΟΥ ΔΙΚΤΥΟΥ

Το παρόν προσαρτάται στο ΣΧΕΔΙΟ ΑΝΤΙΜΕΤΩΠΙΣΗΣ ΕΚΤΑΚΤΩΝ ΑΝΑΓΚΩΝ ΚΑΙ ΆΜΕΣΗΣ/ΒΡΑΧΕΙΑΣ ΔΙΑΧΕΙΡΙΣΗΣ ΤΩΝ ΣΥΝΕΠΕΙΩΝ ΑΠΟ ΤΗΝ ΕΚΔΗΛΩΣΗ ΧΙΟΝΟΠΤΩΣΕΩΝ ΚΑΙ ΠΑΓΕΤΟΥ ΤΟΥ ΔΗΜΟΥ Αχαρνών και αποτελεί αναπόσπαστο τμήμα του

A1. ΕΡΓΑ ΚΑΙ ΔΡΑΣΕΙΣ ΧΕΙΜΕΡΙΝΗΣ ΣΥΝΤΗΡΗΣΗΣ ΣΤΟ ΟΔΙΚΟ ΔΙΚΤΥΟ

Για την αντιμετώπιση των προβλημάτων που προκύπτουν από χιονοπτώσεις και παγετό (αποκλεισμός δρόμων, ακινητοποίηση οχημάτων, κλπ), οι φορείς που έχουν την αρμοδιότητα συντήρησης και λειτουργίας του οδικού δικτύου της χώρας προγραμματίζουν έργα και δράσεις οι οποίες εμπίπτουν στην έννοια της συντήρησης και λειτουργίας του οδικού δικτύου και αναφέρονται ως χειμερινή συντήρηση.

Η χειμερινή συντήρηση αφορά στις απαιτούμενες εργασίες για την αντιμετώπιση του πάγου και την απομάκρυνση του χιονιού από το οδόστρωμα του οδικού δικτύου.

Βασικός στόχος των ανωτέρω έργων και δράσεων είναι, στο μέτρο του εφικτού, η ασφαλής κυκλοφορία στο οδικό δίκτυο και ο περιορισμός στο ελάχιστο των καθυστερήσεων και των ατυχημάτων που οφείλονται στις χιονοπτώσεις και παγετό.

Τα ανωτέρω, δεν εμπίπτουν στην κατηγορία των έργων και δράσεων Πολιτικής Προστασίας. Ωστόσο η ένταση και η έκταση των φαινομένων και η δυσκολία συντονισμού των φορέων στην από κοινού αντιμετώπιση προβλημάτων από χιονοπτώσεις και παγετό στο οδικό δίκτυο ενδέχεται να οδηγήσει σε καταστάσεις έκτακτης ανάγκης Πολιτικής Προστασίας.

Το γεγονός αυτό καθιστά σκόπιμο να γίνει ιδιαίτερη αναφορά στα έργα και δράσεις που υλοποιούνται από τους φορείς χειμερινής συντήρησης του οδικού δικτύου της χώρας, στις αρμοδιότητές τους, καθώς και στον αντίστοιχο σχεδιασμό τους.

Εν συνεχεία και έχοντας υπ' όψη ότι, η ένταση και η έκταση των φαινομένων, μπορεί να οδηγήσει σε καταστάσεις έκτακτης ανάγκης, έχει βαρύνουσα σημασία η παροχή συντονιστικών οδηγιών προς τους φορείς χειμερινής συντήρησης αναφορικά με τον συντονισμό και τη συνέργεια με τους φορείς αντιμετώπισης εκτάκτων αναγκών (ΕΛ.ΑΣ., Π.Σ, κλπ) σε ειδικότερες δράσεις για την από κοινού αντιμετώπιση προβλημάτων λόγω χιονοπτώσεων και παγετού στο οδικό δίκτυο της χώρας.

A1.1 Προγραμματισμός έργων και δράσεων χειμερινής συντήρησης για την αντιμετώπιση προβλημάτων από χιονοπτώσεις και παγετό στο οδικό δίκτυο

Η χειμερινή συντήρηση αφορά συνήθως την περίοδο από το δεύτερο δεκαπενθήμερο του μηνός Νοεμβρίου ως και τις αρχές Απριλίου. Σε ορισμένες περιπτώσεις η περίοδος αυτή δύναται να διαφοροποιείται, ιδιαίτερα σε ορεινές περιοχές.

Για την αποτελεσματική εκτέλεση της χειμερινής συντήρησης κρίνεται σκόπιμη η λειτουργία σταθμών αποχιονισμού και ανεφοδιασμού κατά μήκος του οδικού δικτύου, όπως επίσης και ο καθορισμός λειτουργικών διαδικασιών.

Διανομή μέσω 'ΙΡΙΔΑ' με UID: 65d70c64a53f662ab244da91 στις 22/02/24 11:10

Στην έννοια των λειτουργικών διαδικασιών εμπίπτουν και τα **σχέδια αποχιονισμού και αντιμετώπισης παγετού**, τα οποία συντάσσονται πριν την έναρξη της χειμερινής περιόδου από τις αρμόδιες οργανικές μονάδες των φορέων που έχουν την ευθύνη της λειτουργίας και συντήρησης του οδικού δικτύου, όπως αυτές προσδιορίζονται στο παράρτημα Β2 του παρόντος (Αρμοδιότητες φορέων χειμερινής συντήρησης οδικού δικτύου).

Στα σχέδια αυτά, τα οποία δεν αποτελούν σχέδια Πολιτικής Προστασίας¹⁹, προσδιορίζονται τα μέσα και το ανθρώπινο δυναμικό που θα χρησιμοποιηθούν, καθορίζονται τα δρομολόγια και οι προτεραιότητες ανά οδικό άξονα, η ετοιμότητα, οι επικοινωνίες, όπως επίσης και ζητήματα σχετικά με την υγιεινή και ασφάλεια του προσωπικού.

Σημειώνεται ότι στο στάδιο του σχεδιασμού το ιστορικό των χιονοπτώσεων και παγετού καθώς και των σχετικών επιπτώσεων που σημειώθηκαν κατά τα προηγούμενα έτη, μπορούν να αποτελέσουν αξιόπιστη πηγή καθορισμού του εξοπλισμού και των υλικών που θα απαιτηθούν, όπως επίσης και προγραμματισμού του αναγκαίου ανθρώπινου δυναμικού.

Για τον καλύτερο προγραμματισμό της χειμερινής συντήρησης, τα σχετικά έργα και εργασίες δύναται να διαχωριστούν σε τρία χρονικά στάδια-περιόδους.

Στάδιο 1^ο : Προ-χειμερινή περίοδος.

Η περίοδος αυτή καλύπτει το χρονικό διάστημα από το τέλος της προηγούμενης χειμερινής περιόδου ως και ένα μήνα πριν την έναρξη της νέας.

- Έκδοση διοικητικών πράξεων και κανονιστικών αποφάσεων προσδιορισμού αρμόδιων οργανικών μονάδων για την εκτέλεση έργων και δράσεων για την αντιμετώπιση χιονοπτώσεων και παγετού ανά οδικό άξονα, με βάση το ισχύον θεσμικό πλαίσιο.
- Αποτίμηση του έργου του αποχιονισμού κατά την προηγούμενη χειμερινή περίοδο με συστηματική καταγραφή των προβλημάτων που προέκυψαν.
- Προγραμματισμός πόρων και ανθρώπινου δυναμικού για την επόμενη χειμερινή περίοδο, βάσει νέας εμπειρίας και νέας αποτίμησης προηγούμενων ετών, με στόχο την βελτίωση του σχεδιασμού.
- Διατύπωση προτάσεων για την εξασφάλιση των αναγκαίων πόρων.
- Προμήθεια και αποθήκευση υλικών (πχ αλάτι²⁰, ψηφίδα, κτλ) βάσει των προβλεπόμενων αναγκών.
- Συντήρηση εξοπλισμού και μηχανημάτων

Στάδιο 2^ο : Περίοδος προετοιμασίας.

Η περίοδος αυτή καλύπτει το χρονικό διάστημα ενός μηνός πριν την έναρξη της νέας χειμερινής περιόδου.

- Έκδοση σχεδίων για την εκτέλεση έργων και δράσεων για την αντιμετώπιση χιονοπτώσεων και παγετού βάσει των πιστώσεων που εγκρίθηκαν ή προβλέπεται να εγκριθούν.
- Ολοκλήρωση διαδικασιών προγραμματισμένης μίσθωσης ιδιωτικών μέσων, όταν αυτό απαιτείται βάσει του αναθεωρημένου σχεδιασμού .
- Ολοκλήρωση διαδικασιών πρόσληψης εποχιακού εργατοτεχνικού προσωπικού, όταν αυτό απαιτείται, για κάλυψη υπηρεσιακών αναγκών.
- Κατανομή προσωπικού και ορισμός υπευθύνων για την οργάνωση και λειτουργία των προβλεπόμενων από το σχεδιασμό εγκαταστάσεων (εργοτάξια, αποθήκες άλατος, κλπ). Έλεγχος

¹⁹ Όπως ορίζονται στο άρθρο 3 του Γενικού Σχεδίου Πολιτικής Προστασίας « Ξενοκράτης» (ΥΑ 1299/7-4-2003 - ΦΕΚ 423/Β' /2003)

²⁰ Σύμφωνα με τη διεθνή βιβλιογραφία και πρακτική, το αλάτι είναι το σύνηθες αντιπαγετικό υλικό που χρησιμοποιείται στη χειμερινή συντήρηση των οδών. Το αλάτι αποχιονισμού χρησιμοποιείται προληπτικά για την αποφυγή δημιουργίας στρώματος χιονιού ή πάγου στο οδόστρωμα, αλλά και για το λιώσιμο ήδη υπάρχοντος στρώματος χιονιού ή πάγου. Είναι αποτελεσματικό σε θερμοκρασίες μέχρι -5°C, ενώ με παρουσία ήλιου ή βαριάς κυκλοφορίας μπορεί να είναι αποτελεσματικό μέχρι -10°C.

καλής λειτουργίας των μηχανημάτων και του εξοπλισμού και άμεση συντήρησή τους, αν αυτό απαιτείται και δεν έχει ήδη πραγματοποιηθεί.

- Καθορισμός υπευθύνων ανά οδικό άξονα για τον αποχιονισμό και την αντιμετώπιση παγετού βάσει του αντίστοιχου σχεδιασμού. Ορισμός επικεφαλής συντονιστή και της έδρας του.
- Προγραμματισμός βαρδιών και επιφυλακών του προσωπικού βάσει του αντίστοιχου σχεδιασμού.
- Έκδοση οδηγιών από τον επικεφαλής συντονιστή για την υλοποίηση των δράσεων και την ασφάλεια του προσωπικού επέμβασης και μέσων, έτσι ώστε να μην δημιουργείται κίνδυνος ή ζημία, με βάση τις κατευθυντήριες οδηγίες που έχουν εκδοθεί από την κεντρική διοίκηση.
- Προτεραιοποίηση των οδικών αξόνων ως προς την επέμβαση σε περιπτώσεις αδυναμίας συνολικής αντιμετώπισης προβλημάτων λόγω εκτεταμένων χιονοπτώσεων και παγετού.
- Διασφάλιση λειτουργίας του φορέα σε περιπτώσεις καταστάσεων έκτακτης ανάγκης.
- Συσκέψεις με άλλους επιχειρησιακά εμπλεκόμενους φορείς για την καλύτερη επικοινωνία και συντονισμό των επιχειρήσεων στην από κοινού αντιμετώπιση προβλημάτων από χιονοπτώσεις και παγετό.
- Συμμετοχή του φορέα χειμερινής συντήρησης στα Συντονιστικά Όργανα Πολιτικής Προστασίας (ΣΟΠΠ) των Περιφερειακών Ενοτήτων και Συντονιστικά Τοπικά Όργανα (ΣΤΟ) των Δήμων με θέμα το συντονισμό των υπηρεσιών της Περιφερειακής Ενότητας ή του Δήμου με άλλους φορείς που εμπλέκονται σε δράσεις αποχιονισμού στο οδικό δίκτυο της Περιφερειακής Ενότητας ή του Δήμου αντίστοιχα, με στόχο την αποφυγή καταστάσεων έκτακτης ανάγκης.

Στάδιο 3^ο : Χειμερινή περίοδος

Η περίοδος αυτή καλύπτει το χρονικό διάστημα υλοποίησης του σχεδιασμού, σύμφωνα πάντα με τις επικρατούσες καιρικές συνθήκες στα διάφορα γεωγραφικά διαμερίσματα της χώρας.

- Διασφάλιση ροής πληροφοριών προς την έδρα του επικεφαλής συντονιστή σχετικών με μετεωρολογικές προβλέψεις και προειδοποιήσεις της ΕΜΥ καθώς και πληροφοριών από την επιτήρηση του οδικού δικτύου για λόγους ετοιμότητας.
- Εφαρμογή του αντίστοιχου σχεδιασμού όπου αυτό επιβάλλεται.
- Ανακατανομή πόρων, όταν τούτο κρίνεται απαραίτητο, βάσει της εξέλιξης των καιρικών φαινομένων.
- Προμήθεια επιπλέον υλικών (άλατος, ψηφίδας, κτλ.) όταν οι επικρατούσες ή οι προβλεπόμενες συνθήκες το απαιτούν. Άμεση επιδιόρθωση βλαβών εξοπλισμού και μέσων.
- Αποκλιμάκωση εργασιών και δράσεων βάσει του αντίστοιχου σχεδιασμού.

Η ανωτέρω αναφορά στον προγραμματισμό έργων και δράσεων χειμερινής συντήρησης για την αντιμετώπιση προβλημάτων από χιονοπτώσεις και παγετό στο οδικό δίκτυο και ο διαχωρισμός τους σε χρονικά στάδια – περιόδους, είναι ενδεικτική και δύναται να διαφοροποιείται ανάλογα με τις δυνατότητες των φορέων υλοποίησης.

Τέλος, επισημαίνεται ότι η απορροή από μεγάλα αποθέματα αλατιού που χρησιμοποιείται στην χειμερινή συντήρηση των οδών, ενδέχεται να έχει αρνητικές επιπτώσεις στο περιβάλλον (μόλυνση των υδατορεμάτων και των υπογείων υδάτων, κλπ). Για το λόγο αυτό κρίνεται απαραίτητη η απομάκρυνση τυχόν περίσσειας αλατιού που χρησιμοποιήθηκε για τον αποχιονισμό, από σημεία προσωρινής εναπόθεσης ή και από τα περιθώρια του οδοστρώματος.

A2. ΡΟΛΟΙ ΚΑΙ ΑΡΜΟΔΙΟΤΗΤΕΣ ΦΟΡΕΩΝ ΧΕΙΜΕΡΙΝΗΣ ΣΥΝΤΗΡΗΣΗΣ ΣΤΟ ΟΔΙΚΟ ΔΙΚΤΥΟ

A2.1 Χαρτογραφική αποτύπωση αρμοδιοτήτων συντήρησης οδικού δικτύου της χώρας

Η Δ/νση Σχεδιασμού και Αντιμετώπισης Εκτάκτων Αναγκών της ΓΓΠΠ, στο πλαίσιο του συντονιστικού της ρόλου και με στόχο την αποσαφήνιση των αρμοδιοτήτων των φορέων που εμπλέκονται σε έργα και δράσεις συντήρησης του οδικού δικτύου, συμπεριλαμβανομένης και της Διανομής μέσω 'ΙΡΙΔΑ' με UID: 65d70c64a53f662ab244da91 στις 22/02/24 11:10

χειμερινής συντήρησης, αλλά και της χωρικής κατανομής των ανωτέρω αρμοδιοτήτων ανά φορέα, προχώρησε στην χαρτογραφική αποτύπωση της κατανομής των αρμοδιοτήτων συντήρησης του οδικού δικτύου της χώρας με την χρήση Γεωγραφικών Συστημάτων Πληροφοριών.

Ειδικότερα, η Διεύθυνση Σχεδιασμού και Αντιμετώπισης Εκτάκτων Αναγκών της ΓΓΠΠ με το 7910/08-11-2017 έγγραφο της απέστειλε σε όλους τους εμπλεκόμενους φορείς ένα ολοκληρωμένο τεύχος κατανομής αρμοδιοτήτων συντήρησης του οδικού δικτύου της χώρας, προς διευκόλυνση του έργου τους, το οποίο συμπεριλαμβάνει 67 χάρτες σε επίπεδο Περιφερειακής Ενότητας ενώ παράλληλα συνέταξε και 14 χάρτες σε επίπεδο Περιφέρειας με διάσταση εκτύπωσης Α1. Αντίγραφο του ανωτέρω εγγράφου και των σχετικών χαρτών έχει αναρτηθεί στον ιστοχώρο της Γ.Γ.Π.Π. και ειδικότερα στον σύνδεσμο (www.civilprotection.gr/el/κατανομή-αρμοδιοτήτων-συντήρησης-οδικού-δικτύου).

Η ανωτέρω χαρτογραφική απεικόνιση πραγματοποιήθηκε με σκοπό την διευκόλυνση του έργου των φορέων αντιμετώπισης εκτάκτων αναγκών (ΕΛ.ΑΣ., Πυροσβεστικό Σώμα, ΕΚΑΒ) και των φορέων λειτουργίας και συντήρησης των δικτύων κοινής ωφέλειας (ΔΕΗ, ΔΕΔΔΗΕ, ΑΔΜΗΕ, ΔΕΣΦΑ, φορείς παροχής τηλεπικοινωνιακών υπηρεσιών), με την παροχή χαρτογραφικών προϊόντων μικρής κλίμακας, τα οποία σε αδρές γραμμές θα αποσαφηνίζουν τον φορέα συντήρησης, άρα και τον φορέα αποκατάστασης την βατότητας, κάθε τμήματος του οδικού δικτύου.

Διευκρινίζεται ότι η χαρτογραφική αποτύπωση αφορά αποκλειστικά την κατανομή των αρμοδιοτήτων συντήρησης και όχι την αποτύπωση του χαρακτηρισμού των τμημάτων του οδικού δικτύου (Εθνικό, Επαρχιακό, Δημοτικό) η οποία μπορεί να διαφοροποιείται κατά περίπτωση και η οποία έχει πραγματοποιηθεί από την Διεύθυνση Οδικών Υποδομών (Δ13) της Γενικής Γραμματείας Υποδομών.

Η αρχική χαρτογραφική αποτύπωση υποβλήθηκε στους αρμόδιους φορείς προς επικύρωση πριν την οριστική της έκδοση. Δεδομένου όμως ότι η κλίμακα στην οποία πραγματοποιήθηκε η επικύρωση της χαρτογραφικής αποτύπωσης σε πολλές περιπτώσεις δεν επέτρεπε την λεπτομερή διόρθωση της χάραξης των επί μέρους τμημάτων του οδικού δικτύου από τις Δ/νσεις Τεχνικών έργων, αλλά και του γεγονότος ότι η διαδικασία επικύρωσης για την ηπειρωτική χώρα ολοκληρώθηκε το 2009, είχε ως αποτέλεσμα σε πολλές περιπτώσεις να μην έχουν ενσωματωθεί αλλαγές στην κατανομή των αρμοδιοτήτων, νέες χαράξεις κ.τ.λ., που προέκυψαν έκτοτε.

Με σκοπό την διόρθωση τυχόν παραλήψεων, αλλά και την διαρκή επικαιροποίηση της χαρτογραφικής αποτύπωσης, η Δ/ση Σχεδιασμού και Αντιμετώπισης Εκτάκτων Αναγκών της ΓΓΠΠ απέστειλε σε όλους τους εμπλεκόμενους φορείς το 4103/08-06-2018 έγγραφο με τίτλο «Διαδικασία επικαιροποίησης της χαρτογραφικής αποτύπωσης αρμοδιοτήτων συντήρησης οδικού δικτύου της Χώρας» με το οποίο ζήτησε από τους φορείς συντήρησης του οδικού δικτύου (Υπηρεσίες του Υπουργείου Υποδομών και Μεταφορών, Εταιρίες Παραχώρησης, Δ/νσεις Τεχνικών Έργων των Περιφερειών και των Περιφερειακών Ενοτήτων) να προχωρήσουν εκ νέου σε έλεγχο των δεδομένων που αφορούν τα τμήματα του οδικού δικτύου αρμοδιότητος τους και να αποστείλουν στην Δ/ση Σχεδιασμού και Αντιμετώπισης Εκτάκτων Αναγκών της ΓΓΠΠ τυχόν διορθώσεις ή προσθήκες ώστε να καταστεί δυνατή η διόρθωση και η επικαιροποίηση των δεδομένων και των σχετικών χαρτών.

Οι υποδείξεις και διορθώσεις που αποστέλλονται από φορείς στο ανωτέρω πλαίσιο, ενσωματώνονται το συντομότερο δυνατό από την λήψη τους και στην συνέχεια αναρτάται στην ιστοσελίδα της ΓΓΠΠ η επικαιροποιημένη έκδοση του τεύχους κατανομής αρμοδιοτήτων συντήρησης του οδικού δικτύου της χώρας, καθώς και επικαιροποιημένοι χάρτες σε επίπεδο Περιφέρειας με διάσταση εκτύπωσης Α1.

Η διαδικασία αυτή βρίσκεται σε εξέλιξη, οπότε η εκάστοτε έκδοση της χαρτογραφικής αποτύπωσης των αρμοδιοτήτων συντήρησης του οδικού δικτύου δεν θεωρείται τελική, αλλά δύναται να αναθεωρηθεί εκ νέου εφόσον προκύψουν σχόλια και παρατηρήσεις από τους αρμόδιους φορείς.

Τέλος διευκρινίζεται ότι, η χαρτογραφική απεικόνιση της κατανομής των αρμοδιοτήτων συντήρησης του οδικού δικτύου της χώρας, δεν είναι δεσμευτική για τους φορείς συντήρησης και δεν υποκαθιστά, τις σχετικές αποφάσεις σε εθνικό, περιφερειακό και τοπικό επίπεδο.

A2.2 Αρμοδιότητες φορέων χειμερινής συντήρησης στα ολοκληρωμένα τμήματα αυτοκινητοδρόμων

Οι αρμοδιότητες των φορέων χειμερινής συντήρησης στα ολοκληρωμένα τμήματα αυτοκινητοδρόμων, όπως επίσης και των φορέων παρακολούθησης και επίβλεψης των συμβάσεων παραχώρησης περιγράφονται στον **Πίνακα 1** του **Παραρτήματος Δ** του Γενικού Σχεδίου Διανομής μέσω 'ΙΡΙΔΑ' με UID: 65d70c64a53f662ab244da91 στις 22/02/24 11:10

Αντιμετώπισης Εκτάκτων Αναγκών και Άμεσης/Βραχείας Διαχείρισης Συνεπειών από την Εκδήλωση Χιονοπτώσεων και Παγετού με την κωδική ονομασία «ΒΟΡΕΑΣ» (ΑΔΑ: 6Δ4Ω46ΜΤΛΒ-Ε67).

Αναλυτικότερη περιγραφή των ρόλων και αρμοδιοτήτων των φορέων χειμερινής συντήρησης στα ολοκληρωμένα τμήματα αυτοκινητοδρόμων, για λόγους πληρέστερης ενημέρωσης όλων των εμπλεκόμενων φορέων, παρατίθεται στο **Παράρτημα Β** του Γενικού Σχεδίου Αντιμετώπισης Εκτάκτων Αναγκών και Άμεσης/Βραχείας Διαχείρισης Συνεπειών από την Εκδήλωση Χιονοπτώσεων και Παγετού με την κωδική ονομασία «ΒΟΡΕΑΣ» (ΑΔΑ: 6Δ4Ω46ΜΤΛΒ-Ε67), καθώς και στο ΑΠ 7910/8-11-2017 έγγραφο ΓΓΠΠ.

A2.3 Αρμοδιότητες φορέων χειμερινής συντήρησης στο εθνικό και επαρχιακό οδικό δίκτυο (πρωτεύον και δευτερεύον οδικό δίκτυο)

Μετά την εφαρμογή του Προγράμματος «Καλλικράτης» (Ν.3852/2010, ΦΕΚ 87/Α'/2010) οι αρμοδιότητες για τη συντήρηση των οδών που ανήκαν στις καταργηθείσες Νομαρχιακές Αυτοδιοικήσεις (επαρχιακό οδικό δίκτυο) και στις πρώην κρατικές Περιφέρειες (εθνικό οδικό δίκτυο), περιήλθαν πλέον στις νέες Περιφέρειες που συστήθηκαν με τον Ν. 3852/10 και ασκούνται από τις αρμόδιες υπηρεσίες τους (αρθ. 186 παρ.ΙΙ.ΣΤ.1 του Ν.3852/2010).

Στον **Πίνακα 2** του **Παραρτήματος Α** του Γενικού Σχεδίου Αντιμετώπισης Εκτάκτων Αναγκών και Άμεσης/Βραχείας Διαχείρισης Συνεπειών από την Εκδήλωση Χιονοπτώσεων και Παγετού με την κωδική ονομασία «ΒΟΡΕΑΣ» (ΑΔΑ: 6Δ4Ω46ΜΤΛΒ-Ε67) παρουσιάζονται οι οργανικές μονάδες των Περιφερειών (Δ/νσεις Τεχνικών Έργων, κλπ) που έχουν αρμοδιότητες χειμερινής συντήρησης στο εθνικό και επαρχιακό οδικό δίκτυο της χώρας, σύμφωνα με τις κανονιστικές πράξεις που έχουν εκδοθεί για το σκοπό αυτό και έχουν κοινοποιηθεί στην ΓΓΠΠ μετά από σχετική αλληλογραφία (6194/17-9-2012 έγγραφο της ΓΓΠΠ).

Διευκρινίζεται ότι σύμφωνα με την νομοθεσία περί Δημοσίων Συμβάσεων Έργων, Προμηθειών και Υπηρεσιών (Ν.4412/16, ΦΕΚ 147/Α'/2016, όπως έχει τροποποιηθεί και ισχύει) **Προϊσταμένη Αρχή ή Εποπτεύουσα Αρχή** είναι η αρχή ή η υπηρεσία ή το όργανο του φορέα κατασκευής του έργου που εποπτεύει την κατασκευή του ασκώντας για λογαριασμό του αποφασιστικές αρμοδιότητες, ιδίως σε θέματα τροποποίησης των όρων της σύμβασης, ενώ **Διευθύνουσα Υπηρεσία ή Επιβλέπουσα Υπηρεσία** είναι η τεχνική υπηρεσία του φορέα κατασκευής του έργου που είναι αρμόδια για την παρακολούθηση, έλεγχο και διοίκηση της κατασκευής του έργου.

Αναλυτικότερη περιγραφή των ρόλων και αρμοδιοτήτων των οργανικών μονάδων των Περιφερειών (Δ/νσεις Τεχνικών Έργων, κλπ) που έχουν αρμοδιότητες χειμερινής συντήρησης στο εθνικό και επαρχιακό οδικό δίκτυο της χώρας, για λόγους πληρέστερης ενημέρωσης όλων των εμπλεκόμενων φορέων, παρατίθεται στο ΑΠ 7910/8-11-2017 έγγραφο ΓΓΠΠ.

A2.4 Αρμοδιότητες φορέων χειμερινής συντήρησης στο υπόλοιπο δημόσιο οδικό δίκτυο (δημοτικοί οδοί, κλπ)

Το υπόλοιπο δημόσιο οδικό δίκτυο, όπως προκύπτει από τις αποφάσεις του Υπουργού ΠΕΧΩΔΕ και των Γενικών Γραμματέων των πρώην κρατικών Περιφερειών που εκδόθηκαν σε εφαρμογή του Ν.3481/2006 (ΦΕΚ 162/Α/2-8-2006), ανήκει στην αρμοδιότητα συντήρησης των Δήμων, εντός των διοικητικών ορίων εκάστου (σχετικά από 70 ως και 84 του **Παραρτήματος Δ** του Γενικού Σχεδίου Αντιμετώπισης Εκτάκτων Αναγκών και Άμεσης/Βραχείας Διαχείρισης Συνεπειών από την Εκδήλωση Χιονοπτώσεων και Παγετού με την κωδική ονομασία «ΒΟΡΕΑΣ» (ΑΔΑ: 6Δ4Ω46ΜΤΛΒ-Ε67).

Σε περίπτωση οδού που διέρχεται από περισσότερους Δήμους, η ευθύνη κατανέμεται τμηματικά σε κάθε Δήμο που η οδός διέρχεται μέσα στα όρια της διοικητικής του ευθύνης.

Όσον αφορά τη συντήρηση του οδικού δικτύου των πρώην Δήμων και Κοινοτήτων που συνενώνονται, νοείται ότι η αρμοδιότητα αυτή ασκείται πλέον από τους Δήμους που συνιστώνται με το άρθρο 1 του Ν.3852/2010 (αρθ. 283, παρ.1 του Ν.3852/2010).

Καθώς οι οδοί του κράτους διαιρούνται σε εθνικές, επαρχιακές και δημοτικές ή κοινοτικές και αγροτικές (σύμφωνα με το άρθ.1 του ΠΔ 28/1929 «Κωδικοποίηση διατάξεων για κατασκευή-συντήρηση οδών»), προκύπτει ότι στην αρμοδιότητα συντήρησης των Δήμων ανήκει το δημοτικό ή κοινοτικό οδικό δίκτυο, καθώς και το αγροτικό οδικό δίκτυο.

Επίσης, σύμφωνα με τον Ν3852/2010, στις αρμοδιότητες των Δήμων περιλαμβάνονται εκτός των άλλων οι αρμοδιότητες μελέτης και εκτέλεσης έργων τεχνικής υποδομής, τοπικής σημασίας, που αφορούν στη γεωργία, την κτηνοτροφία και την αλιεία και ιδίως αυτών που σχετίζονται με την Διανομή μέσω 'ΙΡΙΔΑ' με UID: 65d70c64a53f662ab244da91 στις 22/02/24 11:10

αγροτική οδοποιία, την κατασκευή λιμνοδεξαμενών, τα έργα βελτίωσης βοσκοτόπων και τα εγγειοβελτιωτικά έργα (άρθρο 94 παρ.5.2 του Ν.3852/2010).

Στο πλαίσιο αυτό και με βάση τα ανωτέρω, η συντήρηση του αγροτικού οδικού δικτύου και κατά συνέπεια η αποκατάσταση αυτού από ζημιές οι οποίες προκλήθηκαν από έντονα καιρικά φαινόμενα, ανήκει στην αρμοδιότητα συντήρησης των Δήμων, εντός της χωρικής τους αρμοδιότητας.

Ειδικότερα σε περιοχές αναδασμού, η συντήρηση του λοιπού αγροτικού δικτύου, που δεν εξυπηρετεί την λειτουργία των εγγειοβελτιωτικών έργων και μέχρι την κύρωσή του αναδασμού, είναι αρμοδιότητα του οικείου Δήμου (αρθ. 20 Ν.674/1977, αρθ. 94 του Ν.3852/2010)

Μετά την κύρωση του αναδασμού η συντήρηση του αγροτικού οδικού δικτύου που εξυπηρετεί τα εγγειοβελτιωτικά έργα αποδίδεται στον αρμόδιο Ο.Ε.Β. και το λοιπό αγροτικό οδικό δίκτυο μεταβιβάζεται με διαπιστωτική πράξη στον Δήμο και εγγράφεται στο Κτηματολόγιο. (παρ. 8 του άρθρου 22 του Ν. 4061/2012 όπως αυτή προστέθηκε με την παρ. 9 του άρθρου 37 του Ν. 4235/2014, 6721/18-09-2019 έγγραφό Γ.Γ.Π.Π. και 1388/239647/26-9-2019 έγγραφο της Δ/νση Εγγείων Βελτιώσεων & Εδαφοϋδατικών Πόρων του Υπουργείου Αγροτικής Ανάπτυξης).

Ειδικότερα για τους Δήμους των Περιφερειών Βορείου Αιγαίου, Νοτίου Αιγαίου και Ιονίου (Νησιωτικοί Δήμοι) και για τις **αρμοδιότητες κατασκευής, συντήρησης και ανακαίνισης των οδών** των οποίων η συντήρηση άνηκε στην αρμοδιότητα της Κρατικής Περιφέρειας και των αντίστοιχων Νομαρχιακών Αυτοδιοικήσεων (αρθ. 204 περ. Ε.1. του Ν. 3852/2010), μέχρι την έκδοση των σχετικών αποφάσεων²¹ για το χρόνο έναρξης άσκησης τους από τους Δήμους, συνεχίζουν να έχουν εφαρμογή οι ρυθμίσεις του δεύτερου εδαφίου της παρ. 1 του άρθρου 206 του Ν.3852/2010, δηλαδή οι αρμοδιότητες του άρθρου 204 **ασκούνται από την Περιφέρεια**, κατά παρέκκλιση της προβλεπόμενης σε αυτό σχετικής προθεσμίας (παρ 1, του αρθ. 31 του Ν.4257/14, ΦΕΚ 93/Α'/2014).

Επίσης, διευκρινίζεται ότι για τους Δήμους της Περιφέρειας Νοτίου Αιγαίου με πληθυσμό μικρότερο από 4.000 κατοίκους²², σύμφωνα με το άρθρο 205 του Ν. 3852/2010, εφόσον υποβληθεί σχετικό αίτημα στον Περιφερειάρχη από τον οικείο Δήμο, ύστερα από απόφαση του δημοτικού συμβουλίου που λαμβάνεται με την απόλυτη πλειοψηφία των μελών του, η εκτέλεση έργων και μελετών, συνεπώς και η συντήρηση του υπόλοιπου οδικού δικτύου (δημοτικοί οδοί κ.τ.λ.) αποτελεί αρμοδιότητα της Δ/νσης Τεχνικών Έργων των Περιφερειακών Ενοτήτων Κυκλάδων και Δωδεκανήσου αντίστοιχα.

Σημειώνεται (όπως έχει ήδη αναφερθεί στην Εισαγωγή του παρόντος) ότι στην έννοια της συντήρησης του ανωτέρω οδικού δικτύου συμπεριλαμβάνεται και η αντιμετώπιση προβλημάτων από χιονοπτώσεις και παγετό (χειμερινή συντήρηση).

Τέλος, αναφορικά με το δασικό οδικό δίκτυο, εργασίες συντήρησης δεν εκτελούνται κατά τους χειμερινούς μήνες²³. Αρμόδια υπηρεσία για να κρίνει την αναγκαιότητα συντήρησης ενός δασικού δρόμου είναι η κατά τόπο αρμόδια Δασική Υπηρεσία.

A3. ΣΧΕΔΙΑΣΜΟΣ ΧΕΙΜΕΡΙΝΗΣ ΣΥΝΤΗΡΗΣΗΣ ΟΔΙΚΟΥ ΔΙΚΤΥΟΥ

A3.1. Σχεδιασμός χειμερινής συντήρησης στα ολοκληρωμένα τμήματα Αυτοκινητοδρόμων.

Ο σχεδιασμός και η υλοποίηση δράσεων που αφορούν την χειμερινή συντήρηση στα ολοκληρωμένα τμήματα αυτοκινητοδρόμων, όπως αυτά περιγράφονται αναλυτικά στον **Πίνακα 1 του Παραρτήματος Δ** του Γενικού Σχεδίου Αντιμετώπισης Εκτάκτων Αναγκών και Άμεσης/Βραχείας Διαχείρισης Συνεπειών από την Εκδήλωση Χιονοπτώσεων και Παγετού με την κωδική ονομασία

²¹ Ο χρόνος έναρξης άσκησης από τους Δήμους των αρμοδιοτήτων κατασκευής, συντήρησης και ανακαίνισης των οδών των οποίων η συντήρηση άνηκε στην αρμοδιότητα της Κρατικής Περιφέρειας και των αντίστοιχων Νομαρχιακών Αυτοδιοικήσεων, που τους μεταβιβάζονται στο πλαίσιο των οριζομένων στο πρώτο εδάφιο της παρ. 1 του άρθρου 206 του Ν.3852/2010, κατά τη διάρκεια εφαρμογής του Μεσοπρόθεσμου Πλαισίου Δημοσιονομικής Στρατηγικής 2013 – 2016, ως ισχύει, καθορίζεται αναλόγως με σχετικές αποφάσεις του Υπουργού Εσωτερικών και του Υπουργού Οικονομικών σε ζητήματα αρμοδιότητάς του, καθώς και κάθε άλλου καθ' ύλην αρμόδιου Υπουργού, όπου συντρέχει περίπτωση, έπειτα από γνώμη της Κεντρικής Ένωσης Δήμων Ελλάδος (ΚΕΔΕ) (ΠΝΠ 31-12-2012, ΦΕΚ 256/Α'/2012) - Ν.4147/13, ΦΕΚ 98/Α'/2013). Με τις αποφάσεις αυτές, ρυθμίζονται και ζητήματα μεταφοράς προσωπικού και απόδοσης των ανάλογων οικονομικών πόρων, που απαιτούνται για την άσκηση των αρμοδιοτήτων που μεταβιβάζονται στους Δήμους, καθώς και κάθε άλλο αναγκαίο ειδικό, τεχνικό, λεπτομερειακό ζήτημα (ΠΝΠ 31-12-2012, ΦΕΚ 256/Α'/2012) - Ν.4147/13, ΦΕΚ 98/Α'/2013).

²² Για την Περιφερειακή Ενότητα Κυκλάδων εξαιρούνται οι Δήμοι Κέα, Κύθνος, Σέριφος, Σίφνος, Μήλος, Κίμωλος, Ίος, Σίκινος, Αντίπαρος, Φολέγανδρος, Ανάφη, Αμοργός της ενώ για την Περιφερειακή ενότητα Δωδεκανήσου εξαιρούνται οι Δήμοι Κάσου, Μεγίστης, Χάλκης, Σύμης, Τήλου, Νισύρου, Αστυπάλαιας, Πάτμου, Λειψών και Αγαθονησίου, δηλ. όλοι οι Δήμοι πλην των Δήμων Ρόδου, Κω, Καλύμνου, Λέρου και Καρπάθου.

²³ Υπ. αριθμ. 181098/686 από 23-04-2019 έγγραφό του Τμήματος Δασικής Οδοποιίας, Μεταφορικών Εγκαταστάσεων και Δασικών Εργασιών της Διεύθυνσης Δασικών Έργων και Υποδομών της Γενικής Διεύθυνσης Δασών & Δασικού Περιβάλλοντος της Γενικής Γραμματείας Περιβάλλοντος του Υπουργείου Περιβάλλοντος & Ενέργειας με θέμα «Διευκρινίσεις για ζητήματα που αφορούν τη δασική νομοθεσία και τη δασική οδοποιία».

«ΒΟΡΕΑΣ» (ΑΔΑ: 6Δ4Ω46ΜΤΛΒ-Ε67), πραγματοποιείται με βάση τα σχέδια χειμερινής συντήρησης των εταιριών παραχώρησης, τα οποία συντάσσονται από τις Δ/νσεις συντήρησης και λειτουργίας ή από τους υπεργολάβους χειμερινής συντήρησης και εγκρίνονται από τους Δ/ντές συντήρησης και λειτουργίας των παραχωρησιούχων εταιριών.

Στα ανωτέρω σχέδια προσδιορίζονται κυρίως οι αρμοδιότητες, τα καθήκοντα και οι απαιτούμενες ενέργειες των εμπλεκόμενων φορέων, οι απαιτούμενες εγκαταστάσεις και εξοπλισμός των παραχωρησιούχων εταιριών και των συμβεβλημένων με αυτές Υπεργολάβων.

Τα σχέδια χειμερινής συντήρησης, αποτελούν τμήμα των Σχεδίων Δράσης και συνεπώς τελούν υπό την έγκριση των εμπλεκόμενων Υπηρεσιών Έκτακτης Ανάγκης (όπως αυτές καθορίζονται στην εκάστοτε συμφωνία αστυνόμευσης π.χ. Αστυνομία, Πυροσβεστική κ.τ.λ.) και επίσης, δεδομένου ότι αποτελούν τμήμα των Εγχειριδίων Λειτουργίας των εταιριών παραχώρησης, τελούν υπό την έγκριση του εκάστοτε Ανεξάρτητου Μηχανικού²⁴.

Η Διεύθυνση Λειτουργίας Συντήρησης και Εκμετάλλευσης Συγκοινωνιακών Υποδομών με Σύμβαση Παραχώρησης της Γενικής Γραμματείας Υποδομών (Δ17)²⁵, η οποία έχει την αρμοδιότητα της παρακολούθησης των συμβάσεων παραχώρησης κατά την περίοδο λειτουργίας και συντήρησης των έργων παραχώρησης, προβαίνει στην παραλαβή εγχειριδίων λειτουργίας, επιθεώρησης και συντήρησης που υποβάλλονται στο Δημόσιο μετά την έγκριση από τον Ανεξάρτητο Μηχανικό, καθώς και σε έγκαιρη εισήγηση προς τον Προϊστάμενο της Διεύθυνσης Λειτουργίας Συντήρησης και Εκμετάλλευσης Υποδομών με Σύμβαση Παραχώρησης (Δ17) σε περίπτωση μη τήρησης συμβατικών απαιτήσεων. Επίσης έχει την αρμοδιότητα παρακολούθησης της εφαρμογής των εγχειριδίων λειτουργίας, επιθεώρησης και συντήρησης με την διενέργεια περιοδικών ελέγχων και την έκδοση κατευθυντήριων οδηγιών προς τις εταιρίες παραχώρησης. (ΠΔ 4/2008 – ΦΕΚ 13/Α'/2008, ΠΔ 35/2008 – ΦΕΚ 60/Α'/2008, Δ17α/10/173/15-11-2012 – ΦΕΚ 3070/Β'/2012, ΠΔ.123/2017 - ΦΕΚ 151/Α'/2017).

Στις κατευθυντήριες οδηγίες, που εκδίδει στο πλαίσιο των αρμοδιοτήτων της η Διεύθυνση Λειτουργίας Συντήρησης και Εκμετάλλευσης Συγκοινωνιακών Υποδομών με Σύμβαση Παραχώρησης (Δ17) προς τις παραχωρησιούχες εταιρίες ενόψει της χειμερινής περιόδου, θεωρούμε σκόπιμο να αναφέρεται η συμμετοχή εκπροσώπου των ανωτέρω εταιριών στα κατά τόπους ΣΟΠΠ των Περιφερειακών Ενοτήτων για θέματα που συνδέονται με την αντιμετώπιση κινδύνων από χιονοπτώσεις και παγετό, προκειμένου να ενημερώσουν τους συμμετέχοντες φορείς σχετικά με το σχεδιασμό τους.

Α3.2. Σχεδιασμός χειμερινής συντήρησης στο Εθνικό και Επαρχιακό οδικό δίκτυο

Οι αρμοδιότητες χειμερινής συντήρησης στο εθνικό και επαρχιακό οδικό δίκτυο (πρωτεύον και δευτερεύον οδικό δίκτυο), που έχει περιέλθει πλέον στις νέες Περιφέρειες που συστήθηκαν με τον Ν.3852/10 και ασκούνται από τις αρμόδιες υπηρεσίες τους (αρθ. 186 παρ.Π.ΣΤ.1 του Ν.3852/2010), περιγράφονται στον **Πίνακα 2** του **Παραρτήματος Δ** και αναφέρονται αναλυτικά στο **Παράρτημα Β** του Γενικού Σχεδίου Αντιμετώπισης Εκτάκτων Αναγκών και Άμεσης/Βραχείας Διαχείρισης Συνεπειών από την Εκδήλωση Χιονοπτώσεων και Παγετού με την κωδική ονομασία «ΒΟΡΕΑΣ» (ΑΔΑ: 6Δ4Ω46ΜΤΛΒ-Ε67).

Στο πλαίσιο αυτό οι Προϊστάμενοι των υπηρεσιών της Περιφέρειας (Δ/νσεις Τεχνικών Έργων, κλπ.) που είναι αρμόδιοι για την αντιμετώπιση προβλημάτων εξαιτίας χιονοπτώσεων και παγετού στο οδικό δίκτυο αρμοδιότητας της Περιφέρειας (**Πίνακας 2** του **Παραρτήματος Δ**) του Γενικού Σχεδίου Αντιμετώπισης Εκτάκτων Αναγκών και Άμεσης/Βραχείας Διαχείρισης Συνεπειών από την Εκδήλωση Χιονοπτώσεων και Παγετού με την κωδική ονομασία «ΒΟΡΕΑΣ» (ΑΔΑ: 6Δ4Ω46ΜΤΛΒ-Ε67), προχωρούν πριν την έναρξη της χειμερινής περιόδου:

1. Στην επίλυση προβλημάτων που αφορούν την έγκαιρη προμήθεια και αποθήκευση άλατος ή και άλλων κατάλληλων υλικών (ψηφίδα, κτλ.), όπως επίσης και την προληπτική συντήρηση μηχανημάτων αποχιονισμού και διασποράς άλατος.

²⁴ Α4/01/01/22/οικ.19100/15_11_2012 έγγραφο της ΓΓΔΕ/ΕΥΔΕ-ΛΣΕΠ

²⁵ Άρθρο 36 του ΠΔ 123/2017 (ΦΕΚ 151/Α'/2017)

2. Στην ολοκλήρωση του σχεδιασμού έργων και δράσεων χειμερινής συντήρησης του οδικού δικτύου.
3. Στην ολοκλήρωση των διαδικασιών προγραμματισμένων μισθώσεων ιδιωτικών μέσων κλπ., όπου αυτό απαιτείται, με βάση το σχεδιασμό.
4. Στην κατανομή του διαθέσιμου προσωπικού ανά εργοτάξιο αποχιονισμού και στην έκδοση προγράμματος επιφυλακής και βαρδιών των υπαλλήλων τους.
5. Στον ορισμό υπευθύνων ανά οδικό άξονα και περιοχή ευθύνης, καθώς και υπευθύνων οργάνωσης και λειτουργίας των απαραίτητων εγκαταστάσεων (εργοτάξια, αποθήκες άλατος, κλπ) για το έργο του αποχιονισμού.
6. Στην έκδοση οδηγιών για την υλοποίηση των προβλεπομένων δράσεων και την ασφάλεια του προσωπικού επέμβασης και μέσων, έτσι ώστε να μην δημιουργείται κίνδυνος ή ζημία, με βάση τις κατευθυντήριες οδηγίες που έχουν εκδοθεί από την κεντρική διοίκηση.
7. Στην προτεραιοποίηση των οδικών αξόνων ως προς την επέμβαση σε περιπτώσεις αδυναμίας συνολικής αντιμετώπισης προβλημάτων λόγω εκτεταμένων χιονοπτώσεων και παγετού.
8. Στην ολοκλήρωση των διαδικασιών προγραμματισμένης μίσθωσης γερανοφόρων ρυμουλκών μηχανημάτων, ή άλλων μηχανημάτων που κρίνονται καταλληλότερα, όπου και εάν αυτό απαιτείται, για την απομάκρυνση ακινητοποιημένων οχημάτων εξ αιτίας χιονόπτωσης ή παγετού, που εμποδίζουν το έργο του αποχιονισμού επί του οδικού δικτύου ευθύνης της Περιφέρειας.

Στο πλαίσιο αυτό και δεδομένης της συνέργειας των υπηρεσιών της Περιφέρειας (Δ/νσεις Τεχνικών Έργων, κλπ) που εμπλέκονται σε έργα και δράσεις χειμερινής συντήρησης και των οικείων οργανικών μονάδων Πολιτικής Προστασίας (Δ/νσεις και Τμήματα Πολιτικής Προστασίας) που εμπλέκονται στην αντιμετώπιση εκτάκτων αναγκών και διαχείριση των συνεπειών λόγω χιονοπτώσεων και παγετού, ειδικά όταν μια περιοχή κηρύσσεται σε κατάσταση έκτακτης ανάγκης πολιτικής προστασίας (άρθ. 2 και 8 Ν.3013/2002 όπως τροποποιήθηκε με το αρθ. 110 Ν.4249/2014), κρίνεται σκόπιμο στα ΣΟΠΠ των Περιφερειακών Ενοτήτων, τα οποία συγκαλούνται με εντολή των Περιφερειάρχων και ευθύνη των Αντιπεριφερειάρχων, να εξεταστούν και θέματα που συνδέονται με τη χειμερινή συντήρηση σε επίπεδο Περιφερειακής Ενότητας.

Οι λόγοι που επιβάλλουν να εξετασθούν τέτοιου είδους ζητήματα στα ανωτέρω ΣΟΠΠ συνδέονται με το συντονισμό και τη συνέργεια όλων των φορέων, που έχουν αρμοδιότητες χειμερινής συντήρησης εντός των διοικητικών ορίων της Περιφερειακής Ενότητας, για την από κοινού αντιμετώπιση προβλημάτων από χιονοπτώσεις και παγετό στο οδικό δίκτυο, με στόχο την αποφυγή καταστάσεων έκτακτης ανάγκης.

Θέματα που συνδέονται με την σύγκληση των ΣΟΠΠ αναφέρονται αναλυτικότερα στην παράγραφο 7.11 του Γενικού Σχεδίου Αντιμετώπισης Εκτάκτων Αναγκών και Άμεσης/Βραχείας Διαχείρισης Συνεπειών από την Εκδήλωση Χιονοπτώσεων και Παγετού με την κωδική ονομασία «ΒΟΡΕΑΣ» (ΑΔΑ: 6Δ4Ω46ΜΤΛΒ-Ε67).

Συμπληρωματικά, κρίνεται σκόπιμο να επισημάνουμε ότι αιτήματα των αρμόδιων υπηρεσιών χειμερινής συντήρησης των Περιφερειών ή των Περιφερειακών Ενοτήτων (Διευθύνουσες Υπηρεσίες), για την πέρα των προβλεπομένων από το σχεδιασμό τους κάλυψη αναγκών σε υλικά και μέσα για τον αποχιονισμό και την αντιμετώπιση παγετού στο οδικό δίκτυο αρμοδιότητάς τους, απευθύνονται στις οριζόμενες «Προϊστάμενες Αρχές» ή «Εποπτεύουσες Αρχές» σύμφωνα με τις διατάξεις που ισχύουν για την εκτέλεση δημοσίων έργων.

Νοείται ότι σε περιπτώσεις που προκύψουν έκτακτες ανάγκες πολιτικής προστασίας οι υπηρεσίες της Περιφέρειας, που είναι αρμόδιες για την αντιμετώπιση προβλημάτων εξαιτίας χιονοπτώσεων και παγετού στο οδικό δίκτυο αρμοδιότητας της Περιφέρειας, συνεργάζονται με τη Δ/ση Πολιτικής Προστασίας της Περιφέρειας ή τα Τμήματα Πολιτικής Προστασίας των οικείων Περιφερειακών Ενοτήτων για την αντιμετώπισή τους (ενεργοποίηση μνημονίων συνεργασίας με ιδιωτικούς φορείς για εξέγερση επιπλέον πόρων, συνδρομή σε έρευνα και διάσωση, κλπ) .

Η κινητοποίηση των αρμόδιων υπηρεσιών χειμερινής συντήρησης των Περιφερειών, κατόπιν σχετικού αιτήματος για την υποστήριξη φορέων (Π.Σ., ΕΚΑΒ, ΔΕΔΔΗΕ, κλπ) που επιχειρούν για διάσωση και απεγκλωβισμό ατόμων, παροχή ιατρικής βοήθειας, αποκατάσταση βλαβών, κλπ., θα πρέπει να γίνεται για λόγους συντονισμού από την Δ/νση Πολιτικής Προστασίας της Περιφέρειας και τα Τμήματα Πολιτικής Προστασίας των Περιφερειακών Ενοτήτων, εφόσον έχουν εξουσιοδοτηθεί για το σκοπό αυτό και να εξετάζεται κατά προτεραιότητα.

A3.3 Σχεδιασμός χειμερινής συντήρησης στο υπόλοιπο δημόσιο οδικό δίκτυο (δημοτικοί οδοί, κλπ)

Το υπόλοιπο δημόσιο οδικό δίκτυο, όπως προκύπτει από τις αποφάσεις του Υπουργού ΠΕΧΩΔΕ και των Γενικών Γραμματέων των πρώην κρατικών Περιφερειών που εκδόθηκαν σε εφαρμογή του Ν.3481/2006 (ΦΕΚ 162Α/2-8-2006), ανήκει στην αρμοδιότητα συντήρησης των Δήμων, όπως έχει ήδη αναφερθεί στην παράγραφο 2.3 του παρόντος.

Νοείται ότι στην έννοια της συντήρησης του οδικού δικτύου συμπεριλαμβάνεται και η αντιμετώπιση προβλημάτων από χιονοπτώσεις και παγετό στο οδικό δίκτυο (χειμερινή συντήρηση).

Στο πλαίσιο αυτό οι Προϊστάμενοι των τεχνικών υπηρεσιών του Δήμου, που κατά κανόνα είναι αρμόδιοι για τη συντήρηση του οδικού δικτύου που εμπίπτει στην αρμοδιότητα του Δήμου (στην οποία συμπεριλαμβάνεται και η αντιμετώπιση προβλημάτων εξαιτίας χιονοπτώσεων και παγετού), κατόπιν σχετικής εντολής του Δημάρχου προχωρούν πριν την έναρξη της χειμερινής περιόδου:

1. Στην έγκαιρη προμήθεια και αποθήκευση άλατος ή και άλλων κατάλληλων υλικών (ψηφίδα, κτλ.), όπως επίσης και την προληπτική συντήρηση μηχανημάτων αποχιονισμού και διασποράς άλατος.
2. Στην ολοκλήρωση του σχεδιασμού έργων και δράσεων χειμερινής συντήρησης του οδικού δικτύου.
3. Στην ολοκλήρωση των διαδικασιών προγραμματισμένων μισθώσεων ιδιωτικών μέσων κλπ., όπου αυτό απαιτείται, με βάση το σχεδιασμό,
4. Στον ορισμό υπευθύνων και επικεφαλής συντονιστή για τις εργασίες αποχιονισμού και αντιμετώπισης προβλημάτων παγετού του εσωτερικού οδικού δικτύου των πολεοδομικών συγκροτημάτων και οικισμών αρμοδιότητάς τους.
5. Στην προτεραιοποίηση των οδικών αξόνων ως προς την επέμβαση σε περιπτώσεις αδυναμίας συνολικής αντιμετώπισης προβλημάτων λόγω εκτεταμένων χιονοπτώσεων και παγετού.
6. Στην έκδοση προγράμματος επιφυλακής και βαρδιών των υπαλλήλων τους.

Στο πλαίσιο αυτό και δεδομένης της συνέργειας των υπηρεσιών του Δήμου που εμπλέκονται σε έργα και δράσεις χειμερινής συντήρησης και του Γραφείου Πολιτικής Προστασίας που εμπλέκεται στην αντιμετώπιση εκτάκτων αναγκών και διαχείριση των συνεπειών λόγω χιονοπτώσεων και παγετού, ειδικά όταν μια περιοχή κηρύσσεται σε κατάσταση έκτακτης ανάγκης πολιτικής προστασίας (άρθ. 2 και 8 Ν.3013/2002 όπως τροποποιήθηκε με το αρθ. 110 Ν.4249/2014), κρίνεται σκόπιμο στα ΣΤΟ των Δήμων, να εξεταστούν και θέματα που συνδέονται με τη χειμερινή συντήρηση σε επίπεδο Δήμου.

Οι λόγοι που επιβάλλουν να εξετασθούν τέτοιου είδους ζητήματα στα ΣΤΟ συνδέονται με το συντονισμό και τη συνέργεια όλων των φορέων, που έχουν αρμοδιότητες χειμερινής συντήρησης εντός των διοικητικών ορίων του Δήμου, για την από κοινού αντιμετώπιση προβλημάτων από χιονοπτώσεις και παγετό στο οδικό δίκτυο, με στόχο την αποφυγή καταστάσεων έκτακτης ανάγκης.

Θέματα που συνδέονται με την σύγκληση των ΣΤΟ αναφέρονται αναλυτικότερα στην παράγραφο 7.12 του παρόντος.

Νοείται ότι σε περιπτώσεις που προκύψουν έκτακτες ανάγκες πολιτικής προστασίας λόγω χιονοπτώσεων και παγετού οι Προϊστάμενοι των υπηρεσιών του Δήμου, που είναι αρμόδιοι για την αντιμετώπιση προβλημάτων εξαιτίας χιονοπτώσεων και παγετού στο οδικό δίκτυο αρμοδιότητας του Δήμου, συνεργάζονται με τον υπεύθυνο Πολιτικής Προστασίας του Δήμου για την αντιμετώπισή τους (ενεργοποίηση μνημονίων συνεργασίας με ιδιωτικούς φορείς για εξεύρεση επιπλέον πόρων, συνδρομή σε έρευνα και διάσωση, κλπ) .

Η κινητοποίηση των αρμοδίων υπηρεσιών χειμερινής συντήρησης των Δήμων, κατόπιν σχετικού αιτήματος για την υποστήριξη φορέων (Π.Σ., ΕΚΑΒ, ΔΕΔΔΗΕ, κλπ) που επιχειρούν για διάσωση και Διανομή μέσω 'ΙΡΙΔΑ' με UID: 65d70c64a53f662ab244da91 στις 22/02/24 11:10

απεγκλωβισμό ατόμων, παροχή ιατρικής βοήθειας, αποκατάσταση βλαβών, κλπ., θα πρέπει να γίνεται για λόγους συντονισμού από το Γραφείο Πολιτικής Προστασίας του Δήμου και να εξετάζεται κατά προτεραιότητα.

A3.4 Χαρτογραφική απεικόνιση σχεδίων αποχιονισμού του κύριου οδικού δικτύου της χώρας

Η Διεύθυνση Σχεδιασμού και Αντιμετώπισης Εκτάκτων Αναγκών της Γενικής Γραμματείας Πολιτικής Προστασίας, προς διευκόλυνση όλων των φορέων που εμπλέκονται σε όλο το φάσμα αντιμετώπισης προβλημάτων λόγω χιονοπτώσεων και παγετού στο οδικό δίκτυο, από την χειμερινή περίοδο 2006-2007 εκδίδει σε ετήσια βάση, για τις εννιά ηπειρωτικές περιφέρειες της χώρας, με τη βοήθεια γεωγραφικών συστημάτων πληροφοριών, σειρά θεματικών χαρτών στους οποίους απεικονίζονται:

- Οι θέσεις αρχικής στάθμευσης μηχανημάτων που χρησιμοποιούνται για χειμερινή συντήρηση (Σταθμοί Αποχιονισμού, κλπ)
- Τα μέσα που διατίθενται αθροιστικά ανά θέση σε αρχικό στάδιο και ανά οδικό άξονα
- Τα σημεία στάθμευσης των περιπολικών του Π.Σ. κατά την φάση 2 (αυξημένη ετοιμότητα, μερική ή γενική επιφυλακή)²⁶

Στόχος της ανωτέρω θεματικής χαρτογράφησης είναι η διαμόρφωση συνολικής αρχικής εικόνας από τους φορείς που εμπλέκονται σε επιχειρησιακό και τακτικό επίπεδο, για την υποβοήθηση του έργου τους, αναφορικά με την κατανομή των μέσων που χρησιμοποιούνται σε αρχικό στάδιο για την χειμερινή συντήρηση στο κύριο Οδικό Δίκτυο (Αυτοκινητόδρομοι, Εθνικό και Επαρχιακό οδικό δίκτυο αρμοδιότητας Περιφερειών και παράπλευρο οδικό δίκτυο Αυτοκινητοδρόμων)

Η χαρτογράφηση πραγματοποιείται σε δύο διαφορετικές θεματικές σειρές. Στην πρώτη σειρά ως υπόβαθρο απεικονίζονται τα διοικητικά όρια των Περιφερειακών Ενοτήτων ενώ στην δεύτερη σειρά ως υπόβαθρο απεικονίζονται οι υψομετρικές κλάσεις, δεδομένης της σημασίας του υψομέτρου στην εκδήλωση χιονοπτώσεων και παγετού. Συγκεκριμένα, οι υψομετρικές κλάσεις που χρησιμοποιούνται στην ανωτέρω χαρτογραφική απεικόνιση είναι, πεδινή (0-300 μέτρα), λοφώδης (301-600 μέτρα), ημιορεινή (601-900 μέτρα), ορεινή (άνω των 900 μέτρων). Οι ανωτέρω υψομετρικές κλάσεις καθορίστηκαν σε συνεργασία με την Εθνική Μετεωρολογική Υπηρεσία (υπ' αριθμ' Φ.970/ΑΔ:7753/Σ1863/22-11-2012 έγγραφο της ΕΜΥ), ώστε να είναι κοινές με τις υψομετρικές κλάσεις που χρησιμοποιεί η ΕΜΥ στα καθημερινά δελτία πρόγνωσης καιρού καθώς και τα Έκτακτα Δελτία Επιδείνωσης Καιρού (ΕΔΕΚ) και Έκτακτα Δελτία Πρόγνωσης Επικίνδυνων Καιρικών Φαινομένων (ΕΔΠΕΚΦ), τα οποία προσδιορίζουν χωρικά και χρονικά την εξέλιξη των καιρικών φαινομένων.

A4. ΕΤΟΙΜΟΤΗΤΑ ΦΟΡΕΩΝ ΧΕΙΜΕΡΙΝΗΣ ΣΥΝΤΗΡΗΣΗΣ ΓΙΑ ΤΗΝ ΑΝΤΙΜΕΤΩΠΙΣΗ ΠΡΟΒΛΗΜΑΤΩΝ ΛΟΓΩ ΧΙΟΝΟΠΤΩΣΕΩΝ ΚΑΙ ΠΑΓΕΤΟΥ ΣΤΟ ΟΔΙΚΟ ΔΙΚΤΥΟ

Η ετοιμότητα φορέων χειμερινής συντήρησης θα πρέπει να βασίζεται στις καθημερινές προγνώσεις των καιρικών φαινομένων κατά τη χειμερινή περίοδο.

Θεσμικά, ο επίσημος φορέας πρόγνωσης καιρικών φαινομένων, όπως χιονοπτώσεις, παγετός, χαμηλές θερμοκρασίες κτλ., είναι η Εθνική Μετεωρολογική Υπηρεσία (Ε.Μ.Υ.) (ΠΔ 161/1997, ΦΕΚ 142/Α'/1997).

Τονίζεται ότι μετεωρολογικά προϊόντα (αριθμητικά μοντέλα πρόγνωσης καιρού, άλλες ειδικές προγνώσεις καιρού, κλπ) που παράγουν εκπαιδευτικά ιδρύματα και άλλα ερευνητικά κέντρα και ινστιτούτα, **έχουν ερευνητικό και ενημερωτικό χαρακτήρα και δεν μπορούν να χρησιμοποιηθούν θεσμικά²⁷ από την πολιτεία** για την τεκμηρίωση κατάστασης ετοιμότητας πολιτικής προστασίας λόγω έντονων καιρικών φαινομένων, που γίνεται μόνο κατόπιν των σχετικών επίσημων προγνώσεων της Ε.Μ.Υ.

²⁶ Από το 2011 και μετά

²⁷ Για το λόγο αυτό, οι δικτυακοί τόποι που φιλοξενούν τα ανωτέρω μετεωρολογικά προϊόντα συνοδεύονται από δήλωση αποποίησης ευθύνης απέναντι στον τελικό χρήστη ή σε τρίτο πρόσωπο για οποιαδήποτε άμεση, έμμεση, επακόλουθη ζημιά ή απώλεια κέρδους που μπορεί να αποβεί από την χρήση των δεδομένων αυτών.

Οι αρμόδιες οργανικές μονάδες των φορέων υλοποίησης έργων και δράσεων χειμερινής συντήρησης στο οδικό δίκτυο οφείλουν να ενημερώνονται σε καθημερινή βάση κατά την διάρκεια της χειμερινής περιόδου για την εξέλιξη των καιρικών φαινομένων σύμφωνα με τις **επίσημες προγνώσεις της Εθνικής Μετεωρολογικής Υπηρεσίας**.

Επίσης, η ΕΜΥ εκτός των καθημερινών δελτίων πρόγνωσης καιρού εκδίδει και Έκτακτα Δελτία Επιδείνωσης Καιρού (ΕΔΕΚ) και Έκτακτα Δελτία Πρόγνωσης Επικίνδυνων Καιρικών Φαινομένων (ΕΔΠΕΚΦ), τα οποία προσδιορίζουν χωρικά και χρονικά την εξέλιξη των καιρικών φαινομένων (υπ' αριθμ' Φ 595/ΑΔ. 741/Σ. 143/1-2-2010 έγγραφο της ΕΜΥ).²⁸ Τα ανωτέρω έκτακτα δελτία της ΕΜΥ (ΕΔΕΚ και ΕΔΠΕΚΦ) αποτελούν πληροφορία με βαρύνουσα σημασία για την ετοιμότητα των φορέων χειμερινής συντήρησης.

Τα Έκτακτα Δελτία Επιδείνωσης Καιρού (ΕΔΕΚ) και τα Έκτακτα Δελτία Πρόγνωσης Επικίνδυνων Καιρικών Φαινομένων (ΕΔΠΕΚΦ), που εκδίδονται από την ΕΜΥ και αποστέλλονται στο Κέντρο Επιχειρήσεων Πολιτικής Προστασίας (ΚΕΠΠ/ΕΣΚΕ)²⁹ διαβιβάζονται με ιδιαίτερο προειδοποιητικό σήμα προς όλους τους εμπλεκόμενους φορείς, συμπεριλαμβανομένων και των φορέων χειμερινής συντήρησης, προκειμένου να τεθούν οι φορείς σε κατάσταση ετοιμότητας πολιτικής προστασίας σε εφαρμογή του άρθρ. 2 παρ.4α του Ν. 3013/2002 για την αντιμετώπιση εκτάκτων αναγκών λόγω πρόβλεψης έντονων ή επικίνδυνων καιρικών φαινομένων.

Τα επίπεδα ετοιμότητας βάσει των Έκτακτων Δελτίων Επιδείνωσης Καιρού (ΕΔΕΚ) ή των Έκτακτων Δελτίων Πρόγνωσης Επικίνδυνων Καιρικών Φαινομένων (ΕΔΠΕΚΦ), οι συγκεκριμένες ενέργειες του κάθε επιχειρησιακά εμπλεκόμενου Φορέα σε κάθε επίπεδο και η λήψη πρόσθετων μέτρων καθορίζεται από τον αντίστοιχο σχεδιασμό του.

Ειδικότερα ζητήματα που συνδέονται με την αποστολή του ανωτέρω ιδιαίτερου προειδοποιητικού σήματος αναφέρονται με αναλυτικό τρόπο στην παράγραφο 10.1 και περιγράφονται στο **Διάγραμμα 1** του Γενικού Σχεδίου Αντιμετώπισης Εκτάκτων Αναγκών και Άμεσης/Βραχείας Διαχείρισης Συνεπειών από την Εκδήλωση Χιονοπτώσεων και Παγετού με την κωδική ονομασία «ΒΟΡΕΑΣ» (ΑΔΑ: 6Δ4Ω46ΜΤΛΒ-Ε67).

Νοείται ότι οι Δ/νσεις Πολιτικής Προστασίας των Περιφερειών και τα Γραφεία Πολιτικής Προστασίας των Δήμων που λαμβάνουν από το ΚΕΠΠ/ΕΣΚΕ τα ιδιαίτερα προειδοποιητικά σήματα, με συνημμένα τα Έκτακτα Δελτία Επιδείνωσης Καιρού (ΕΔΕΚ) και τα Έκτακτα Δελτία Πρόγνωσης Επικίνδυνων Καιρικών Φαινομένων (ΕΔΠΕΚΦ), που εκδίδονται από την ΕΜΥ, θα πρέπει άμεσα να ενημερώνουν τους επικεφαλής υπευθύνους χειμερινής συντήρησης του οδικού δικτύου αρμοδιότητας των Περιφερειών και των Δήμων αντίστοιχα, προκειμένου να τεθούν σε ετοιμότητα για την αντιμετώπιση χιονοπτώσεων και παγετού στο οδικό δίκτυο αρμοδιότητάς τους, σύμφωνα με το σχεδιασμό τους για τη χειμερινή συντήρηση.

Σημειώνεται ότι ο υψομετρικός προσδιορισμός που χρησιμοποιείται στα δελτία της ΕΜΥ (πεδινές, ημιορεινές περιοχές, κλπ) είναι σε απόλυτη συμφωνία με τις υψομετρικές κλάσεις που χρησιμοποιούνται από τη ΓΓΠΠ για τη χαρτογραφική απεικόνιση των σχεδίων αποχιονισμού (σχετικό έγγραφο της ΕΜΥ Φ970/ΑΔ7753/Σ.1863/22-11-2012).

A5. ΦΟΡΕΑΣ ΕΝΗΜΕΡΩΣΗΣ ΓΙΑ ΤΗΝ ΕΠΙΚΡΑΤΟΥΣΑ ΚΑΤΑΣΤΑΣΗ ΣΤΟ ΟΔΙΚΟ ΔΙΚΤΥΟ.

Η επίσημη ενημέρωση όλων των εμπλεκόμενων φορέων σε επιχειρησιακό επίπεδο, συμπεριλαμβανομένων και των υπευθύνων λειτουργίας των έργων με παραχώρηση, για την επικρατούσα κατάσταση στο οδικό δίκτυο από πλευράς χιονοπτώσεων και παγετού, αποτελεί αρμοδιότητα των κατά τόπους υπευθύνων υπηρεσιών τροχαίας της ΕΛ.ΑΣ.³⁰

Ειδικότερα, για την επικρατούσα κατάσταση, κυρίως στους αυτοκινητόδρομους (Π.Α.Θ.Ε. Εγνατία οδός, κλπ) και στο Εθνικό και Επαρχιακό οδικό δίκτυο, ιδίως σε περιπτώσεις εκτάκτων

²⁸ Σύμφωνα με το υπ' αριθμ' Φ 595/ΑΔ. 741/Σ. 143/1-2-2010 έγγραφο της ΕΜΥ, τα Έκτακτα Δελτία Πρόγνωσης Επικίνδυνων Καιρικών Φαινομένων (ΕΔΠΕΚΦ) εκδίδονται σε περίπτωση πρόβλεψης εκδήλωσης ή αφηνίδιας εκδήλωσης ενός ή περισσότερων επικίνδυνων καιρικών φαινομένων ενώ τα Έκτακτα Δελτία Επιδείνωσης Καιρού (ΕΔΕΚ) εκδίδονται σε περίπτωση πρόβλεψης επιδείνωσης ή μεταβολής του καιρού.

²⁹ Με το άρθρο 68 του Ν.4249/2014, το Κέντρο Επιχειρήσεων Πολιτικής Προστασίας (ΚΕΠΠ) υπάγεται στο Ενιαίο Συντονιστικό Κέντρο Επιχειρήσεων (ΕΣΚΕ) του Πυροσβεστικού Σώματος. Η οργάνωση, διάρθρωση και λειτουργία του ΕΣΚΕ αναφέρονται στην ΥΑ 29310 οικ. Φ.109.1/27-06-2014 (ΦΕΚ 1869/Β'/2014).

³⁰ Σχετικό το υπ' αριθ. 2501/14/40-α'/ 20-11-2012, υπ' αριθ. 5301/4/16-λδ/20-06-2006 έγγραφο του Αρχηγείου ΕΛ.ΑΣ. «Ειδικό Σχέδιο κινητοποίησης κεντρικών και περιφερειακών υπηρεσιών Αρχηγείου ΕΛ.ΑΣ. για την αντιμετώπιση προβλημάτων που δημιουργούνται από έντονη χιονόπτωση-χιονοθύελλα-παγετό» το οποίο εγκρίθηκε με το 4096/12-07-2006 έγγραφό μας, καθώς και των εν ισχύ συμφωνιών αστυνόμευσης μεταξύ του Υπουργείου Δημόσιας Τάξης & Προστασίας του Πολίτη και των παραχωρησιούχων εταιρειών.

αναγκών λόγω χιονοπτώσεων ή παγετού, παρακαλείται το Αρχηγείο της ΕΛΑΣ να εκδώσει σχετική διαταγή για την άμεση και απευθείας ενημέρωση του Κέντρου Επιχειρήσεων Πολιτικής Προστασίας (ΚΕΠΠ/ ΕΣΚΕ) από τις κατά τόπους υπεύθυνες υπηρεσίες τροχαία της ΕΛΑΣ, σε εφαρμογή του Παραρτήματος Ε΄ του Γενικού Σχεδίου Πολιτικής Προστασίας «ΞΕΝΟΚΡΑΤΗΣ» (Υ.Α.1299/7-4-2003 - ΦΕΚ 423/Β΄/2003).

Η επίσημη ενημέρωση του κοινού, για την επικρατούσα κατάσταση και την βατότητα του οδικού δικτύου από πλευράς χιονοπτώσεων και παγετού, αποτελεί αρμοδιότητα των κατά τόπους υπευθύνων υπηρεσιών της ΕΛΑΣ³¹.

Η ενημέρωση του κοινού πραγματοποιείται κατά περίπτωση με την έκδοση δελτίων τύπου και ανακοινώσεων, με την μορφή προφορικών δηλώσεων και συνεντεύξεων καθώς και μέσω της ιστοσελίδας της ΕΛΑΣ (www.astynomia.gr) η οποία ενημερώνεται σε τακτά χρονικά διαστήματα, καθ όλη την διάρκεια της χειμερινής περιόδου για την επικρατούσα κατάσταση στο οδικό δίκτυο από πλευράς χιονοπτώσεων και παγετού.

³¹ Σχετικό το υπ' αριθ. 5301/4/16-λδ/20-06-2006 έγγραφο του Αρχηγείου ΕΛ.ΑΣ. «Ειδικό Σχέδιο κινητοποίησης κεντρικών και περιφερειακών υπηρεσιών Αρχηγείου ΕΛ.ΑΣ. για την αντιμετώπιση προβλημάτων που δημιουργούνται από έντονη χιονόπτωση-χιονοθύελλα-παγετό» το οποίο εγκρίθηκε με το 4096/12-07-2006 έγγραφό μας.

ΠΑΡΑΡΤΗΜΑ Β

ΠΑΡΑΡΤΗΜΑ Β – ΑΡΜΟΔΙΟΤΗΤΕΣ ΛΕΙΤΟΥΡΓΙΑΣ ΚΑΙ ΣΥΝΤΗΡΗΣΗΣ ΟΔΙΚΟΥ ΔΙΚΤΥΟΥ

Το παρόν προσαρτάται στο ΓΕΝΙΚΟ ΣΧΕΔΙΟ ΑΝΤΙΜΕΤΩΠΙΣΗΣ ΕΚΤΑΚΤΩΝ ΑΝΑΓΚΩΝ ΚΑΙ ΆΜΕΣΗΣ/ΒΡΑΧΕΙΑΣ ΔΙΑΧΕΙΡΙΣΗΣ ΤΩΝ ΣΥΝΕΠΕΙΩΝ ΑΠΟ ΤΗΝ ΕΚΔΗΛΩΣΗ ΧΙΟΝΟΠΤΩΣΕΩΝ ΚΑΙ ΠΑΓΕΤΟΥ και αποτελεί αναπόσπαστο τμήμα του

ΠΑΡΑΡΤΗΜΑ Β1 Γενικά περί συντήρησης και επιτήρησης του οδικού δικτύου

ΠΑΡΑΡΤΗΜΑ Β2 Κατανομή των αρμοδιοτήτων συντήρησης του οδικού δικτύου

ΠΑΡΑΡΤΗΜΑ Β1 Γενικά περί συντήρησης και επιτήρησης του οδικού δικτύου

Σύμφωνα με το Ν. 3481/2006 (ΦΕΚ 162Α/2006) «ως συντήρηση νοείται η αποκατάσταση των βλαβών του οδοστρώματος και των στοιχείων ασφαλείας της οδού (στηθαία, νησίδες ασφαλείας, σήμανση κ.ο.κ.), επιφυλασσομένων των διατάξεων που ισχύουν κάθε φορά για την αρμοδιότητα και τις ευθύνες των Οργανισμών Κοινής Ωφέλειας.»

Σύμφωνα με τις Οδηγίες Συντήρησης Αυτοκινητοδρόμων - Στοιχειώδης Συντήρηση οι οποίες εκδόθηκαν από την Εγνατία Οδό Α.Ε. και εγκρίθηκαν με την υπ' αριθμ. Δ3β/156/10-Ω/30-6-2003 απόφαση του ΥΠΕΧΩΔΕ και τις Οδηγίες Συντήρησης Αυτοκινητοδρόμων - Κύρια Συντήρηση Οδοστρωμάτων οι οποίες εκδόθηκαν από την Εγνατία Οδό Α.Ε. και εγκρίθηκαν με την υπ' αριθμ. Δ1α/ο/8/60/12-07-2004 απόφαση του ΥΠΕΧΩΔΕ, ως Κύρια Συντήρηση των στοιχείων του αυτοκινητόδρομου ορίζεται το σύνολο των παρεμβάσεων που έχουν ως σκοπό την πλήρη αποκατάσταση της ποιοτικής και δομικής τους κατάστασης. Περιλαμβάνουν εργασίες μεγάλης έκτασης, όπως αποκαταστάσεις, βελτιώσεις και επισκευές των στοιχείων του αυτοκινητόδρομου.

Σύμφωνα με τον Κώδικα Οδικής Κυκλοφορίας (Ν. 2696/1999, ΦΕΚ 57Α/1999 όπως τροποποιήθηκε και ισχύει) άρθρο 10, παράγραφος 1, «Όποιος έχει τις κατά τον παρόντα Κώδικα αρμοδιότητες ή την εξουσία επί του πράγματος, επί του οποίου διεξάγεται δημόσια κυκλοφορία, υποχρεούται να λαμβάνει κάθε μέτρο, ώστε από τη δημόσια κυκλοφορία να μη δημιουργείται κίνδυνος ή ζημία τρίτων προσώπων ή άλλων έννομων αγαθών.»

Σύμφωνα με την γνωμοδότηση 323/2008 του Νομικού Συμβουλίου του Κράτους, η οποία έγινε αποδεκτή με το 46096/22-07-2008 έγγραφο του Υπουργείου Εσωτερικών, «Η αρμοδιότητα των Ο.Τ.Α. Α' Βαθμού για απομάκρυνση πάσης φύσεως αντικειμένων μετά την πρόκληση ατυχημάτων, απορρέει αφενός μεν από τις διατάξεις των άρθρων 75 στοιχείο Ι περιπτ.(β) αριθμ.4 και περ.(γ) αριθμ.4 του Ν.3463/2006 (ΦΕΚ 114 Α'), στις οποίες προβλέπεται αρμοδιότητά τους για την καθαριότητα των κοινοχρήστων χώρων περιλαμβανομένων των οδών, καθώς και για τη λήψη μέτρων για την αποφυγή δυσμενών επιδράσεων στην ασφάλεια της κυκλοφορίας, αφετέρου δε από τις διατάξεις του άρθρου 10 παρ.1 του Ν.2696/1999 «Κώδικας Οδικής Κυκλοφορίας» (ΦΕΚ 57 Α'), με τις οποίες ανατίθεται στις υπηρεσίες οι οποίες είναι αρμόδιες κατά το νόμο για τη συντήρηση των οδών και η αρμοδιότητα για την διασφάλιση και την επίβλεψη της απρόσκοπτης και ασφαλούς διεξαγωγής της κυκλοφορίας στις οδούς ευθύνης τους και την αποφυγή δημιουργίας κινδύνων ή ζημιών από τη δημόσια κυκλοφορία, σε τρίτα πρόσωπα ή έννομα αγαθά.

Για τους Ο.Τ.Α. Β' Βαθμού, αντίστοιχες αρμοδιότητες για τις οδούς ευθύνης τους, απορρέουν από το συνδυασμό των διατάξεων του άρθρου 8 παρ.1 του Π.Δ/τος 30/1996 «Κώδικας Νομαρχιακής Αυτοδιοίκησης» (ΦΕΚ 21 Α') και του άρθρου 10 παρ.1 του Ν.2696/1999 (Κ.Ο.Κ.) (ΦΕΚ 57 Α')».

Σύμφωνα με τα ανωτέρω οι φορείς συντήρησης του οδικού δικτύου έχουν την αρμοδιότητα τόσο για την τακτική συντήρηση του οδοστρώματος και των συνοδών τεχνικών έργων όσο και για την εξασφάλιση της απρόσκοπτης και ασφαλούς κυκλοφορίας των οχημάτων στο οδικό δίκτυο με την αποκατάσταση της βατότητας και την απομάκρυνση εμποδίων που μπορεί να έχουν προκληθεί εκτός των άλλων και από την εκδήλωση φυσικών ή ανθρωπογενών καταστροφών, στα οποία περιλαμβάνονται το χιόνι, τα πλημμυρικά ύδατα και τα φερτά υλικά, οι εδαφικοί και βραχώδεις όγκοι που έχουν κατολισθήσει, τα ερείπια κατεστραμμένων κτηρίων κ.τ.λ.

Η επικρατούσα κατάσταση στο οδικό δίκτυο, ο έλεγχος κυκλοφορίας, η επιβολή προσωρινών περιορισμών ή απαγορεύσεων κυκλοφορίας σε όλο το οδικό δίκτυο της χώρας, όταν αυτό επιβάλλεται από ιδιαίτερους λόγους ασφαλείας ή σε έκτακτες περιπτώσεις για την αντιμετώπιση τελείως προσωρινών καταστάσεων αποτελεί αρμοδιότητα των κατά τόπους αρμοδίων υπηρεσιών της ΕΛΑΣ σύμφωνα με την ισχύουσα νομοθεσία (Π.Δ.1/2005, άρθρ. 52 του Κώδικα Οδικής Κυκλοφορίας Ν. 2696/1999 – ΦΕΚ 57/Α'/1999, όπως αυτό έχει αντικατασταθεί με την παρ. 9 του άρθρου 48 του Ν. 4313/2014).

Επισημαίνεται ότι, για τα τμήματα του οδικού δικτύου που εντάσσονται στο πρόγραμμα «Δρόμοι Ανάπτυξης» των έργων με Σύμβαση Παραχώρησης του Υπουργείου Υποδομών & Μεταφορών, που έχουν κυρωθεί οι Συμβάσεις Παραχώρησής τους και έχουν παραδοθεί για λειτουργία, το ανωτέρω Διανομή μέσω 'ΙΡΙΔΑ' με UID: 65d70c64a53f662ab244da91 στις 22/02/24 11:10

έργο της ΕΛ.ΑΣ πραγματοποιείται σύμφωνα και με τα προβλεπόμενα στις σχετικές συμφωνίες αστυνόμευσης μεταξύ του Υπουργείου Προστασίας του Πολίτη και των παραχωρησιούχων εταιρειών.

Επίσης, ο έλεγχος της επικρατούσας κατάστασης για την καλή λειτουργία του έργου παραχώρησης (επιθεώρηση, επισήμανση και αντιμετώπιση εκτάκτων συμβάντων, λήψη μέτρων ενημέρωσης των χρηστών, διαχείριση κυκλοφορίας, κλπ) πραγματοποιείται και με ευθύνη των παραχωρησιούχων εταιρειών στο οδικό δίκτυο αρμοδιότητάς τους, με άμεση ενημέρωση των κατά τόπους αρμόδιων υπηρεσιών της ΕΛ.ΑΣ.

Διευκρινίζεται ότι η αστυνόμευση του έργου παραχώρησης από την ΕΛ.ΑΣ. είναι ανεξάρτητη από τον έλεγχο της επικρατούσας κατάστασης που πραγματοποιείται από τους παραχωρησιούχους και προβλέπεται στις σχετικές συμβάσεις παραχώρησης και εγχειρίδια λειτουργίας.

ΠΑΡΑΡΤΗΜΑ Β2 Κατανομή των αρμοδιοτήτων συντήρησης του οδικού δικτύου

Β.2.1 Κατανομή των αρμοδιοτήτων συντήρησης του οδικού δικτύου

Η κατανομή των αρμοδιοτήτων συντήρησης των ολοκληρωμένων τμημάτων των αυτοκινητοδρόμων βασίστηκε στις αποφάσεις του Υπουργού ΠΕΧΩΔΕ που εκδόθηκαν σε εφαρμογή του Ν.3481/2006 (ΦΕΚ 162/Α/2-8-2006) και επικαιροποιήθηκε με βάση τις χαράξεις των νέων τμημάτων αυτοκινητοδρόμων που κατασκευάστηκαν από τις παραχωρησιούχες εταιρίες του προγράμματος «Δρόμοι ανάπτυξης». Αντίστοιχα η κατανομή των αρμοδιοτήτων συντήρησης του Εθνικού και Επαρχιακού οδικού βασίστηκε στις αποφάσεις των Γενικών Γραμματέων των Κρατικών Περιφερειών που εκδόθηκαν σε εφαρμογή του Ν.3481/2006 (ΦΕΚ 162/Α/2-8-2006) και παρατίθενται στο σχετικό παράρτημα Β του παρόντος και επικυρώθηκε από τις Δ/νσεις Τεχνικών Έργων των Περιφερειών και των Περιφερειακών Ενοτήτων (Πρώην Νομαρχιακών Αυτοδιοικήσεων).

Μετά την εφαρμογή του Προγράμματος «Καλλικράτης» (Ν.3852/2010, ΦΕΚ 87/Α'/2010) οι αρμοδιότητες για τη συντήρηση των οδών που ανήκαν στις καταργηθείσες Νομαρχιακές Αυτοδιοικήσεις (επαρχιακό οδικό δίκτυο) και στις πρώην κρατικές Περιφέρειες (εθνικό οδικό δίκτυο), περιήλθαν πλέον στις νέες Περιφέρειες που συστήθηκαν με τον Ν. 3852/10 και ασκούνται από τις αρμόδιες υπηρεσίες τους (αρθ. 186 παρ.ΙΙ.ΣΤ.1 του Ν.3852/2010).

Η αρμοδιότητα συντήρησης των τμημάτων του οδικού δικτύου που έχει χαρακτηριστεί ως Εθνικό ή Επαρχιακό οδικό δίκτυο και διέρχεται μέσα από οικισμούς προϋφιστάμενους του 1923, χωρίς εγκεκριμένο σχέδιο πόλης ή μέσα στα όρια οικισμών οριοθετημένων σύμφωνα με το από 24.4.1985 Π.Δ. (Φ.Ε.Κ. 181Δ/1985), ανήκει κατά περίπτωση στις Περιφέρειες ή τους οικείους Δήμους ανάλογα με τα όσα αναφέρονται στις αντίστοιχες αποφάσεις των Γενικών Γραμματέων των πρώην κρατικών Περιφερειών ή των Περιφερειάρχων μετά την εφαρμογή του Προγράμματος «Καλλικράτης»³².

Το υπόλοιπο δημόσιο οδικό δίκτυο, όπως προκύπτει από τις ανωτέρω αποφάσεις, ανήκει στην αρμοδιότητα συντήρησης των Δήμων, εντός των διοικητικών ορίων εκάστου.

Β.2.2 Κατανομή των αρμοδιοτήτων συντήρησης στο εθνικό και επαρχιακό οδικό δίκτυο.

Μετά την εφαρμογή του Προγράμματος «Καλλικράτης» (Ν.3852/2010, ΦΕΚ 87/Α'/2010) οι αρμοδιότητες για τη συντήρηση των οδών που ανήκαν στις καταργηθείσες Νομαρχιακές Αυτοδιοικήσεις (επαρχιακό οδικό δίκτυο) και στις πρώην κρατικές Περιφέρειες (εθνικό οδικό δίκτυο), περιήλθαν πλέον στις νέες Περιφέρειες που συστήθηκαν με τον Ν. 3852/10 και ασκούνται από τις αρμόδιες υπηρεσίες τους (αρθ. 186 παρ.ΙΙ.ΣΤ.1 του Ν.3852/2010).

Στον Πίνακα 2 του Παραρτήματος Δ του Γενικού Σχεδίου Αντιμετώπισης Εκτάκτων Αναγκών και Άμεσης/Βραχείας Διαχείρισης Συνεπειών από την Εκδήλωση Χιονοπτώσεων και Παγετού με την κωδική ονομασία «ΒΟΡΕΑΣ» (ΑΔΑ: 6Δ4Ω46ΜΤΛΒ-Ε67), παρουσιάζονται συνοπτικά οι οργανικές μονάδες των Περιφερειών (Δ/νσεις Τεχνικών Έργων, κλπ) που έχουν αρμοδιότητες συντήρησης στο εθνικό και επαρχιακό οδικό δίκτυο της χώρας, σύμφωνα με τις κανονιστικές πράξεις που έχουν

³² Οι σχετικές αποφάσεις των Γενικών Γραμματέων των κρατικών Περιφερειών παρατίθενται στο παράρτημα Δ του παρόντος (70-83 σχετικά)

εκδοθεί για το σκοπό αυτό και έχουν κοινοποιηθεί στην ΓΓΠΠ μετά από σχετική αλληλογραφία (6194/17-9-2012 έγγραφο της ΓΓΠΠ).

B.2.4 Κατανομή των αρμοδιοτήτων συντήρησης στο υπόλοιπο δημόσιο οδικό δίκτυο (δημοτικοί οδοί, κλπ).

Το υπόλοιπο δημόσιο οδικό δίκτυο, όπως προκύπτει από τις αποφάσεις του Υπουργού ΠΕΧΩΔΕ και των Γενικών Γραμματέων των πρώην κρατικών Περιφερειών που εκδόθηκαν σε εφαρμογή του Ν.3481/2006 (ΦΕΚ 162Α/2-8-2006), ανήκει στην αρμοδιότητα συντήρησης των Δήμων, εντός των διοικητικών ορίων εκάστου.

Σε περίπτωση οδού που διέρχεται από περισσότερους Δήμους, η ευθύνη κατανέμεται τμηματικά σε κάθε Δήμο που η οδός διέρχεται μέσα στα όρια της διοικητικής του ευθύνης

Όσον αφορά τη συντήρηση του οδικού δικτύου των πρώην Δήμων και Κοινοτήτων που συνενώνονται, νοείται ότι η αρμοδιότητα αυτή ασκείται πλέον από τους Δήμους που συνιστώνται με το άρθρο 1 του Ν.3852/2010 (αρθ. 283, παρ.1 του Ν.3852/2010).

Σύμφωνα με το άρθ.1 του ΠΔ 28/1929 «Κωδικοποίηση διατάξεων για κατασκευή-συντήρηση οδών» οι οδοί του κράτους διαιρούνται σε εθνικές, επαρχιακές και δημοτικές ή κοινοτικές και αγροτικές.

Επίσης, σύμφωνα με το άρθρο 94 του Ν.3852/2010, στο άρθρο 75 παρ. Ι του Κώδικα Δήμων και Κοινοτήτων προστίθεται τομέας υπό στοιχείο η' και υπό τον τίτλο «Αγροτική Ανάπτυξη - Κτηνοτροφία - Αλιεία», στον οποίο περιλαμβάνονται εκτός των άλλων οι αρμοδιότητες μελέτης και εκτέλεσης έργων τεχνικής υποδομής, τοπικής σημασίας, που αφορούν στη γεωργία, την κτηνοτροφία και την αλιεία και ιδίως αυτών που σχετίζονται με την αγροτική οδοποιία, την κατασκευή λιμνοδεξαμενών, τα έργα βελτίωσης βοσκοτόπων και τα εγγειοβελτιωτικά έργα.

Στο πλαίσιο αυτό και με βάση τα ανωτέρω, η συντήρηση του αγροτικού οδικού δικτύου και κατά συνέπεια η αποκατάσταση αυτού από ζημιές οι οποίες προκλήθηκαν από έντονα καιρικά φαινόμενα, ανήκει στην αρμοδιότητα συντήρησης των Δήμων, εντός της χωρικής τους αρμοδιότητας

Η αρμοδιότητα συντήρησης των τμημάτων του οδικού δικτύου που έχει χαρακτηριστεί ως Εθνικό ή Επαρχιακό οδικό δίκτυο και διέρχεται μέσα από οικισμούς προϋφιστάμενους του 1923, χωρίς εγκεκριμένο σχέδιο πόλης ή μέσα στα όρια οικισμών οριοθετημένων σύμφωνα με το από 24.4.1985 Π.Δ. (Φ.Ε.Κ. 181Δ/1985), ανήκει κατά περίπτωση στις Περιφέρειες ή τους οικείους Δήμους ανάλογα με τα όσα αναφέρονται στις αντίστοιχες αποφάσεις των Γενικών Γραμματέων των πρώην κρατικών Περιφερειών ή των Περιφερειάρχων μετά την εφαρμογή του Προγράμματος «Καλλικράτης»³³.

Εξαιρέση αποτελούν σύμφωνα με το άρθρο 205 του Ν. 3852/2010 οι Δήμοι της Περιφέρειας Νοτίου Αιγαίου με πληθυσμό μικρότερο από 4.000 κατοίκους³⁴ στους οποίους, εφόσον υποβληθεί σχετικό αίτημα στον Περιφερειάρχη, από τον οικείο δήμο, ύστερα από απόφαση του δημοτικού συμβουλίου, που λαμβάνεται με την απόλυτη πλειοψηφία των μελών του, η εκτέλεση έργων και μελετών, συνεπώς και η συντήρηση του υπόλοιπου οδικού δικτύου (δημοτικοί οδοί κ.τ.λ.) αποτελεί αρμοδιότητα της Δ/νσης Τεχνικών Έργων των Περιφερειακών Ενοτήτων Κυκλάδων και Δωδεκανήσου αντίστοιχα.

Ειδικότερα για τους Δήμους των Περιφερειών Βορείου Αιγαίου, Νοτίου Αιγαίου και Ιονίου (Νησιωτικοί Δήμοι) και για τις **αρμοδιότητες κατασκευής, συντήρησης και ανακαίνισης των οδών** των οποίων η συντήρηση άνηκε στην αρμοδιότητα της Κρατικής Περιφέρειας και των αντίστοιχων Νομαρχιακών Αυτοδιοικήσεων (αρθ. 204 περ. Ε.1. του Ν. 3852/2010), μέχρι την έκδοση των σχετικών αποφάσεων³⁵ για το χρόνο έναρξης άσκησης τους από τους Δήμους, συνεχίζουν να έχουν

³³ Οι σχετικές αποφάσεις των Γενικών Γραμματέων των κρατικών Περιφερειών παρατίθενται στο παράρτημα Δ του παρόντος (70-83 σχετικά)

³⁴ Για την Περιφερειακή Ενότητα Κυκλάδων εξαιρούνται οι Δήμοι Κέα, Κύθνος, Ξέριφος, Σίφνος, Μήλος, Κίμωλος, Ίος, Σίκινο, Αντίπαρος, Φολέγανδρος, Ανάφη, Αμοργός, ενώ για την Περιφερειακή ενότητα Δωδεκανήσου εξαιρούνται οι Δήμοι Κάσου, Μεγίστης, Χάλκης, Σύμης, Τήλου, Νισύρου, Αστυπάλαιας, Πάτμου, Λειψών και Αγαθονησίου, δηλ. όλοι οι Δήμοι πλην των Δήμων Ρόδου, Κω, Καλύμνου, Λέρου και Καρπάθου.

³⁵ Ο χρόνος έναρξης άσκησης από τους Δήμους των αρμοδιοτήτων κατασκευής, συντήρησης και ανακαίνισης των οδών των οποίων η συντήρηση άνηκε στην αρμοδιότητα της Κρατικής Περιφέρειας και των αντίστοιχων Νομαρχιακών Αυτοδιοικήσεων, που τους μεταβιβάζονται στο πλαίσιο των οριζομένων στο πρώτο εδάφιο της παρ. 1 του άρθρου 206 του Ν.3852/2010, κατά τη διάρκεια εφαρμογής του Μεσοπρόθεσμου Πλαισίου Δημοσιονομικής Στρατηγικής 2013 – 2016, ως ισχύει, καθορίζεται αναλόγως με σχετικές αποφάσεις του Υπουργού Εσωτερικών και του Υπουργού Οικονομικών σε ζητήματα αρμοδιότητάς του, καθώς και κάθε άλλο καθ' ύλην αρμόδιου Υπουργού, όπου συντρέχει περίπτωση, έπειτα από γνώμη της Κεντρικής Ένωσης Δήμων Ελλάδος (ΚΕΔΕ) (ΠΝΠ 31-12-2012, ΦΕΚ 256/Α'/2012) - Ν.4147/13, ΦΕΚ 98/Α'/2013). Με τις αποφάσεις αυτές, ρυθμίζονται και ζητήματα μεταφοράς προσωπικού και απόδοσης των ανάλογων οικονομικών πόρων, που απαιτούνται για την άσκηση των αρμοδιοτήτων που μεταβιβάζονται στους Δήμους, καθώς και κάθε άλλο αναγκαίο ειδικό, τεχνικό, λεπτομερειακό ζήτημα (ΠΝΠ 31-12-2012, ΦΕΚ 256/Α'/2012) - Ν.4147/13, ΦΕΚ 98/Α'/2013).

εφαρμογή οι ρυθμίσεις του δεύτερου εδαφίου της παρ. 1 του άρθρου 206 του Ν.3852/2010, δηλαδή οι αρμοδιότητες του άρθρου 204 **ασκούνται από την Περιφέρεια**, κατά παρέκκλιση της προβλεπόμενης σε αυτό σχετικής προθεσμίας (παρ 1, του αρθ. 31 του Ν.4257/14, ΦΕΚ 93/Α΄/2014).

Σημειώνεται (όπως έχει ήδη αναφερθεί) ότι στην έννοια της συντήρησης του ανωτέρω οδικού δικτύου συμπεριλαμβάνεται και η αντιμετώπιση προβλημάτων από χιονοπτώσεις και παγετό (χειμερινή συντήρηση).

Χάρτες αποτύπωσης αρμοδιοτήτων συντήρησης οδικού δικτύου ανά περιφέρεια βρίσκονται αναρτημένοι στην ιστοσελίδα της ΓΓΠΠ σε ηλεκτρονική μορφή (αρχεία pdf) και σε διαστάσεις εκτύπωσης από Α1 έως Α0 στην ενότητα «Θεματικοί Χάρτες Σχεδίων Πολιτικής Προστασίας».

Στους ανωτέρω χάρτες απεικονίζεται ως υπόβαθρο η διοικητική διαίρεση σε επίπεδο Δήμου, καθώς και το οδικό δίκτυο καταναμημένο ανά φορέα αρμοδιότητας συντήρησης (Υπουργείο Υποδομών και Μεταφορών, Εταιρίες Παραχώρησης, Περιφέρειες, Δήμοι).

Νοείται ότι το λοιπό οδικό δίκτυο που δεν αποτυπώνεται στους χάρτες υπάγεται στις αρμοδιότητες του Δήμου

https://www.civilprotection.gr/sites/default/gscp_uploads/apohionismos_attiki_2020_2021_pinakas.pdf

ΠΑΡΑΡΤΗΜΑ Γ

ΠΑΡΑΡΤΗΜΑ Γ – ΧΑΡΤΟΓΡΑΦΙΚΟ ΥΛΙΚΟ

Το παρόν προσαρτάται στο Σχέδιο Αντιμετώπισης Εκτάκτων Αναγκών και Άμεσης/Βραχείας Διαχείρισης Συνεπειών από την Εκδήλωση Χιονοπτώσεων και Παγετού του Δήμου Αχαρνών και αποτελεί αναπόσπαστο τμήμα του.

ΧΑΡΤΟΓΡΑΦΙΚΟ ΥΛΙΚΟ

- Χαρτογραφική αποτύπωση των διοικητικών ορίων του Δήμου Αχαρνών
- Χαρτογραφική αποτύπωση της κατανομής των αρμοδιοτήτων συντήρησης του οδικού δικτύου του Δήμου, όπως έχει αναρτηθεί στον ιστοχώρο της Γ.Γ.Π.Π. (www.civilprotection.gr) και ειδικότερα στην ενότητα «**ΘΕΜΑΤΙΚΟΙ ΧΑΡΤΕΣ ΣΧΕΔΙΩΝ ΠΟΛΙΤΙΚΗΣ ΠΡΟΣΤΑΣΙΑΣ**» και στο πεδίο «**Κατανομή Αρμοδιοτήτων Συντήρησης Οδικού Δικτύου**». Στους ανωτέρω χάρτες αποτυπώνονται επίσης τα όρια των Περιφερειακών Ενοτήτων και των Δήμων, καθώς και οι κυριότερες πόλεις της Περιφέρειας.

https://www.civilprotection.gr/sites/default/gscp_uploads/apohionismos_attiki_2020_2021_pinakas.pdf

Διανομή μέσω 'ΙΡΙΔΑ' με UID: 65d70c64a53f662ab244da91 στις 22/02/24 11:10

https://www.civilprotection.gr/sites/default/gscp_uploads/apohionismos_attiki_pinakas_klaseis_2020_2021.pdf



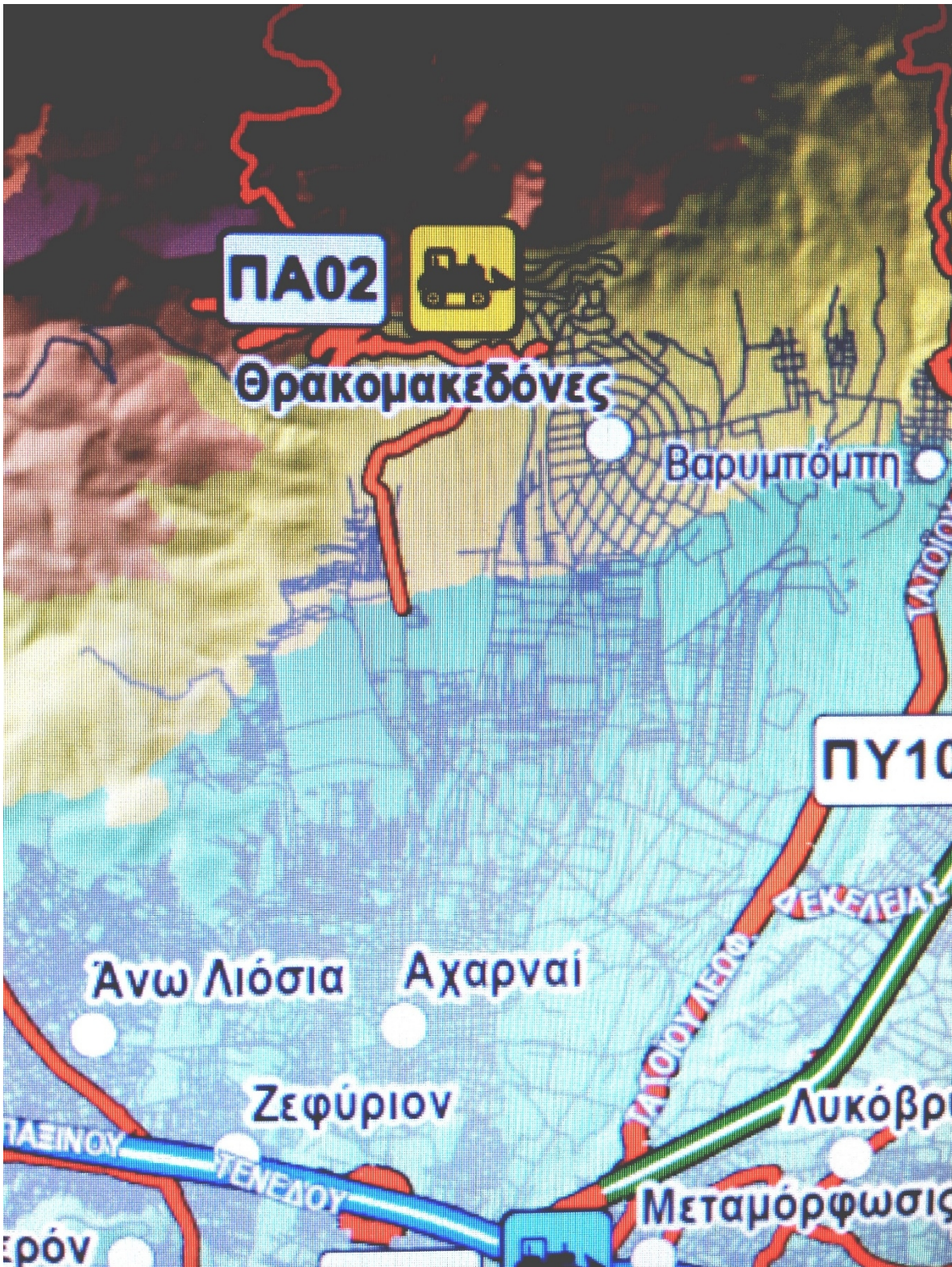

ΠΑΡΑΡΤΗΜΑ Δ

ΠΑΡΑΡΤΗΜΑ Δ – ΜΝΗΜΟΝΙΟ ΕΝΕΡΓΕΙΩΝ

Το παρόν προσαρτάται στο Σχέδιο Αντιμετώπισης Εκτάκτων Αναγκών και Άμεσης/Βραχείας Διαχείρισης Συνεπειών από την Εκδήλωση Χιονοπτώσεων και Παγετού του Δήμου Αχαρνών και αποτελεί αναπόσπαστο τμήμα του.

Τα μνημόνια ενεργειών συντάσσονται από το Τμήμα Πολιτικής Προστασίας κατ' εφαρμογή του Σχεδίου Εκτάκτων Αναγκών και Άμεσης/Βραχείας Διαχείρισης Συνεπειών από την Εκδήλωση Χιονοπτώσεων και Παγετού. Μετά τη σύνταξή τους, το Τμήμα Πολιτικής Προστασίας κοινοποιεί αντίγραφο του αντίστοιχου μνημονίου ενεργειών στον Δήμαρχο, καθώς και στους λοιπούς εμπλεκόμενους σε επίπεδο Δήμου.

ΠΑΡΑΡΤΗΜΑ Δ1 - ΜΝΗΜΟΝΙΟ ΕΝΕΡΓΕΙΩΝ ΚΙΝΗΤΟΠΟΙΗΣΗΣ ΤΟΥ ΔΗΜΟΥ ΑΧΑΡΝΩΝ ΓΙΑ ΤΗΝ ΑΝΤΙΜΕΤΩΠΙΣΗ ΚΙΝΔΥΝΩΝ ΛΟΓΩ ΧΙΟΝΟΠΤΩΣΕΩΝ ΚΑΙ ΠΑΓΕΤΟΥ

Στο παρόν Παράρτημα Δ1 παρατίθενται ειδικότερα:

- Μνημόνιο ενεργειών Δημάρχου (ή Αντ. Πολιτικής Προστασίας)
- Μνημόνιο ενεργειών Τμήματος Πολιτικής Προστασίας Δήμου Αχαρνών
- Μνημόνιο ενεργειών Δ/νσης. Τεχνικών Υπηρεσιών του Δήμου Αχαρνών.
- Μνημόνιο ενεργειών Δ/νσης Περιβάλλοντος και Πρασίνου Δήμου Αχαρνών

Επίσης παρατίθενται:

- **ονομαστική κατάσταση των υπευθύνων για την υλοποίηση των δράσεων Πολιτικής Προστασίας**, που συνδέονται με την αντιμετώπιση εκτάκτων αναγκών που μπορεί να προκύψουν από εκδήλωση Χιονοπτώσεων και Παγετού καθώς και των αναπληρωτών τους, με τα στοιχεία επικοινωνίας τους (ονοματεπώνυμο, τίτλος, θέση, ιδιότητα / ειδικότητα, τηλέφωνα, φαξ)
- **κατάλογος των επιχειρησιακών μέσων που άμεσα διαθέτει ο Δήμος** για την υλοποίηση των δράσεων Πολιτικής Προστασίας (μηχανήματα έργων, οχήματα μεταφοράς προσωπικού, κλπ) που συνδέονται με την αντιμετώπιση εκτάκτων αναγκών την άμεση/βραχεία διαχείριση των συνεπειών μετά την εκδήλωση Χιονοπτώσεων και Παγετού.

Σχέδιο Αντιμετώπισης Εκτάκτων Αναγκών και Άμεσης/Βραχείας Διαχείρισης Συνεπειών από την Εκδήλωση Χιονοπτώσεων και Παγετού Δήμου «ΟΝΟΜΑ ΔΗΜΟΥ»

Μνημόνιο ενεργειών Δημάρχου Αχαρνών

Προπαρασκευαστικές δράσεις

- Έκδοση Απόφασης ορισμού υπευθύνου Πολιτικής Προστασίας του Δήμου Αχαρνών .
- Εντολή προς το Τμήμα Πολιτικής Προστασίας του Δήμου για τη σύνταξη ή επικαιροποίηση του Σχεδίου Αντιμετώπισης Εκτάκτων Αναγκών και Άμεσης/Βραχείας Διαχείρισης Συνεπειών από την Εκδήλωση Χιονοπτώσεων και Παγετού του Δήμου, με βάση τις οδηγίες σχεδίασης της παραγράφου 14.2 του Γενικού Σχεδίου Αντιμετώπισης Εκτάκτων Αναγκών και Άμεσης/Βραχείας Διαχείρισης Συνεπειών από την Εκδήλωση Χιονοπτώσεων και Παγετού με την κωδική ονομασία «ΒΟΡΕΑΣ» (1η έκδοση)
- Εντολή προς τις Τεχνικές Υπηρεσίες του Δήμου για τη συντήρηση εξοπλισμού και μέσων που θα χρησιμοποιηθούν για την αντιμετώπιση εκτάκτων αναγκών και την άμεση/βραχεία διαχείριση των συνεπειών μετά την εκδήλωση χιονοπτώσεων και παγετού
- Εντολή προς το Τμήμα Πολιτικής Προστασίας του Δήμου, να προβεί σε συνεργασία με τις Τεχνικές Υπηρεσίες, στην κατάρτιση μνημονίου συνεργασίας με ιδιωτικούς φορείς με την μορφή Μητρώου Εργοληπτών (εταιρειών – φυσικών προσώπων), για την εξασφάλιση επιπλέον πόρων προς ενίσχυση του έργου τους στην αντιμετώπιση εκτάκτων αναγκών και την άμεση/βραχεία διαχείριση των συνεπειών μετά την εκδήλωση χιονοπτώσεων και παγετού
- Έκδοση απόφασης συγκρότησης του Συντονιστικού Τοπικού Οργάνου (ΣΤΟ) του Δήμου Αχαρνών σύμφωνα με τα οριζόμενα στο αρθ.13 του Ν.3013/2002
- Εντολή προς τους Προέδρους Τοπικών Κοινοτήτων για την καταγραφή των μέσων και του ανθρώπινου δυναμικού, που μπορούν να συμβάλλουν στην αντιμετώπιση εκτάκτων αναγκών και την άμεση/βραχεία διαχείριση των συνεπειών μετά την εκδήλωση χιονοπτώσεων και παγετού, και την κοινοποίησή τους στο Γραφείο Πολιτικής Προστασίας του Δήμου.
- Συμμετοχή στο Συντονιστικό Όργανο Πολιτικής Προστασίας της Περιφερειακής Ενότητας (ΣΟΠΠ), εφόσον προσκληθεί, για την επίλυση ζητημάτων συνεργασίας μεταξύ των εμπλεκόμενων φορέων στην αντιμετώπιση εκτάκτων αναγκών και την άμεση/βραχεία διαχείριση των συνεπειών μετά την εκδήλωση χιονοπτώσεων και παγετού
- Εντολή προς την Υπηρεσία Πρόνοιας του Δήμου για την τήρηση καταλόγου των ωφελούμενων του προγράμματος «Βοήθεια στο Σπίτι»
- Εντολή προς την Υπηρεσία Πρόνοιας του Δήμου για την καταγραφή διαθέσιμων θερμαινόμενων χώρων για προστασία αστέγων
- Εντολή προς το Τμήμα Πολιτικής Προστασίας του Δήμου για τη διενέργεια άσκησης Πολιτικής Προστασίας για την εκπαίδευση του προσωπικού και την αξιολόγηση της επιχειρησιακής ετοιμότητας των υπηρεσιών του Δήμου έναντι χιονοπτώσεων και παγετού, σύμφωνα με τις κατευθυντήριες οδηγίες της ΓΓΠΠ (παράγραφος 8.2.1 του παρόντος).
- Εντολή προς το Τμήμα Πολιτικής Προστασίας του Δήμου για δράσεις ενημέρωσης του κοινού για τη λήψη μέτρων πρόληψης και αυτοπροστασίας από κινδύνους που προέρχονται από την εκδήλωση χιονοπτώσεων και παγετού.

Προπαρασκευαστική σύγκληση Συντονιστικού Τοπικού Οργάνου για την ετοιμότητα αντιμετώπισης κινδύνων από την εκδήλωση χιονοπτώσεων και παγετού

- Δίνει εντολή προς το Τμήμα Πολιτικής Προστασίας του Δήμου για τη σύγκληση του Συντονιστικού Τοπικού Οργάνου (ΣΤΟ) στη φάση συνήθους ετοιμότητας. Το Συντονιστικό Τοπικό Όργανο (ΣΤΟ) συγκαλείται σε ετήσια βάση ή αν υπάρξει ανάγκη (π.χ. τροποποίηση του παρόντος σχεδίου) και συχνότερα.
- Προεδρεύει του Συντονιστικού Τοπικού Οργάνου (ΣΤΟ) στη φάση συνήθους ετοιμότητας για την επίλυση ζητημάτων συνεργασίας μεταξύ των εμπλεκόμενων φορέων στην αντιμετώπιση κινδύνων λόγω χιονοπτώσεων και παγετού, όπως επίσης και ζητημάτων που αφορούν τη συνεργασία με τις εθελοντικές οργανώσεις Πολιτικής Προστασίας
- Ιεραρχεί και δρομολογεί, κατά το μέρος που τον αφορά, τα μέτρα, έργα και δράσεις που προτάθηκαν στο ανωτέρω Συντονιστικό Τοπικό Όργανο.

Δράσεις αυξημένης ετοιμότητας εν όψει επαπειλούμενου κινδύνου για την εκδήλωση χιονοπτώσεων και παγετού

Ο Δήμαρχος Αχαρνών μετά από την ενημέρωσή του από τον Γενικό Γραμματέα Πολιτικής Προστασίας:

- Εντολή προς το Τμήμα Πολιτικής Προστασίας του Δήμου για τη σύγκληση του Συντονιστικού Τοπικού Οργάνου (ΣΤΟ), εφόσον κρίνει ότι είναι απαραίτητο
- Συμμετοχή στο Συντονιστικό Όργανο Πολιτικής Προστασίας της Περιφερειακής Ενότητας Ανατ. Αττικής (ΣΟΠΠ), εφόσον προσκληθεί
- Εντολή για ετοιμότητα του προσωπικού και των μέσων του Δήμου για την άμεση αντιμετώπιση εκτάκτων αναγκών και την άμεση/βραχεία διαχείριση των συνεπειών από την εκδήλωση χιονοπτώσεων και παγετού
- Εντολή προς το Τμήμα Πολιτικής Προστασίας του Δήμου για ενημέρωση του κοινού σε τοπικό επίπεδο, βάσει των οδηγιών αυτοπροστασίας και των δελτίων τύπου που εκδίδονται από τη Γενική Γραμματεία Πολιτικής Προστασίας, για την λήψη μέτρων αυτοπροστασίας από τους πολίτες για την εκδήλωση έντονων καιρικών φαινομένων (χιονοπτώσεων και παγετού).
- Εντολή προς το Τμήμα Πολιτικής Προστασίας του Δήμου για ενημέρωση σε τοπικό επίπεδο, των αγροτών, κτηνοτρόφων και μελισσοκόμων για την αναμενόμενη εκδήλωση έντονων καιρικών φαινομένων
- Εντολή προς το Τμήμα Πολιτικής Προστασίας του Δήμου για έλεγχο της πορείας υλοποίησης των προπαρασκευαστικών δράσεων που προβλέπονται στο Σχέδιο Αντιμετώπισης Εκτάκτων Αναγκών και Άμεσης/Βραχείας Διαχείρισης Συνεπειών από την Εκδήλωση Χιονοπτώσεων και Παγετού του Δήμου
- Εντολή προς την Υπηρεσία Πρόνοιας του Δήμου για την διάθεση θερμαινόμενων χώρων για προστασία αστέγων

Δράσεις για την αντιμετώπιση εκτάκτων αναγκών μετά την εκδήλωση χιονοπτώσεων και παγετού

- Συντονισμός δράσεων και διάθεσης του απαραίτητου δυναμικού και μέσων, εντός των ορίων του Δήμου για την αντιμετώπιση εκτάκτων αναγκών και τη διαχείριση συνεπειών λόγω χιονοπτώσεων και παγετού, σύμφωνα με το άρθρο 13 του Ν. 3013/2002
- Εντολή προς το Τμήμα Πολιτικής Προστασίας του Δήμου για άμεση κινητοποίηση των υπαλλήλων του Γραφείου Πολιτικής Προστασίας του Δήμου, για συλλογή περαιτέρω πληροφοριών σχετικά με τις επιπτώσεις από την εκδήλωση χιονοπτώσεων και παγετού

- **Εντολή προς τη Δ/ση Τεχνικών Υπηρεσιών για διάθεση προσωπικού και μέσων που διαθέτουν (μηχανήματα έργων, κλπ.)** για τον κατά προτεραιότητα αποχιονισμό τμημάτων του οδικού δικτύου αρμοδιότητας του Δήμου, κατόπιν σχετικού αιτήματος των φορέων (Π.Σ., ΕΚΑΒ, ΔΕΔΔΗΕ, κλπ) που επιχειρούν για διάσωση και απεγκλωβισμό ατόμων, παροχή ιατρικής βοήθειας, αποκατάσταση βλαβών, κλπ
- **Συντονισμός της άμεσης υποστήριξης του έργου** των λοιπών επιχειρησιακά εμπλεκόμενων φορέων (Π.Σ., ΕΛ.ΑΣ., κλπ) στο έργο διάσωσης και απεγκλωβισμού με μέσα που διαθέτει ο Δήμος
- **Εντολή για συνδρομή προσωπικού και μέσων του Δήμου σε όμορους Δήμους** μετά από σχετική συνεννόηση με τους αρμόδιους Δημάρχους
- **Εντολή προς το Τμήμα Πολιτικής Προστασίας του Δήμου για υποβολή αιτήματος συνδρομής** με υλικά και μέσα προς ενίσχυση του έργου του Δήμου στην αντιμετώπιση εκτάκτων αναγκών και τη διαχείριση των συνεπειών από την εκδήλωση χιονοπτώσεων και παγετού, από όμορους Δήμους, την οικεία Περιφέρεια, Αποκεντρωμένη Διοίκηση ή το ΚΕΠΠ
- **Εντολή προς το Τμήμα Πολιτικής Προστασίας του Δήμου** για την ενεργοποίηση, εφόσον συντρέχουν λόγοι, του Μητρώου Εργοληπτών για την αντιμετώπιση εκτάκτων αναγκών του Δήμου για την διάθεση επιπλέον πόρων στις αρμόδιες υπηρεσίες χειμερινής συντήρησης του Δήμου, σε περίπτωση που τα διαθέσιμα μέσα και τα υλικά του προγράμματος χειμερινής συντήρησης δεν επαρκούν για την άμεση αντιμετώπιση χιονοπτώσεων και παγετού στο οδικό δίκτυο αρμοδιότητας του Δήμου
- **Εντολή προς το Τμήμα Πολιτικής Προστασίας του Δήμου** για την ενεργοποίηση, εφόσον συντρέχουν λόγοι, του Μητρώου Εργοληπτών για την αντιμετώπιση εκτάκτων αναγκών του Δήμου για την διάθεση επιπλέον πόρων για την υποστήριξη του έργου των λοιπών επιχειρησιακά εμπλεκόμενων φορέων (Π.Σ., ΕΛ.ΑΣ., Δήμοι, ΔΕΔΔΗΕ, κλπ), κατόπιν σχετικού αιτήματος, σε περίπτωση που τα άμεσα διαθέσιμα μέσα του Δήμου δεν επαρκούν
- **Εντολή του Δημάρχου προς το Τμήμα Πολιτικής Προστασίας του Δήμου για σύγκληση του ΣΤΟ**, εφόσον κρίνεται αναγκαίο
- **Ενημέρωση του οικείου Περιφερειάρχη** για την τρέχουσα κατάσταση
- **Αίτημα στον Περιφερειάρχη** για την κήρυξη της περιοχής που πλήττεται σε κατάσταση έκτακτης ανάγκης, εφόσον συντρέχουν λόγοι
- **Έκδοση απόφασης διακοπής μαθημάτων**, λόγω έκτακτων συνθηκών εντός των διοικητικών ορίων του Δήμου σε συνεργασία με την Περιφερειακή Διεύθυνση Πρωτοβάθμιας και Δευτεροβάθμιας Εκπαίδευσης και τον Περιφερειάρχη, αν κρίνεται απαραίτητο (αρθ. 94 παρ. 4.27 του Ν.3852/2010)
- **Εντολή προς το Τμήμα Πολιτικής Προστασίας του Δήμου για παραμονή, μερική αποκλιμάκωση ή ολική αποκλιμάκωση των πόρων που έχουν διατεθεί**
- **Εντολή προς το Τμήμα Πολιτικής Προστασίας του Δήμου** για την ενεργοποίηση εθελοντικών οργανώσεων πολιτικής προστασίας που δραστηριοποιούνται στο Δήμο για υποστηρικτικές δράσεις στο έργο του
- **Ενημέρωση κοινού για δράσεις πολιτικής προστασίας** που δρομολογούνται από το Δήμο για την αντιμετώπιση εκτάκτων αναγκών και την άμεση/βραχεία διαχείριση των συνεπειών από την εκδήλωση χιονοπτώσεων και παγετού, καθώς και για τη λήψη μέτρων αυτοπροστασίας

Δράσεις για την άμεση/βραχεία διαχείριση συνεπειών

- **Εκτίμηση του αριθμού των πολιτών στην περιοχή ευθύνης τους**, για τους οποίους θα χρειαστεί προσωρινή φιλοξενία σε στεγασμένους θερμαινόμενους χώρους (τουριστικά καταλύματα, κλπ) που λόγω χιονοπτώσεων και παγετού η διαμονή στις κατοικίες τους έχει καταστεί αδύνατη, λόγω

πολυήμερης διακοπής δικτύων παροχής ηλεκτρικού ρεύματος και ύδρευσης, ιδίως σε ορεινές και απομακρυσμένες περιοχές, και ενημέρωση του οικείου Περιφερειάρχη για τον εν λόγω εκτιμώμενο αριθμό

- **Εντολή προς το Τμήμα Πολιτικής Προστασίας του Δήμου** για την δρομολόγηση δράσεων για την παροχή βοήθειας (φαρμακευτικό υλικό, καύσιμα, τρόφιμα, είδη πρώτης ανάγκης) σε κατοίκους που έχουν αποκλειστεί λόγω πολυήμερης διακοπής της κυκλοφορίας στο οδικό δίκτυο εξαιτίας χιονοπτώσεων και παγετού, με την συνδρομή του Π.Σ.
- **Εντολή προς το Τμήμα Πολιτικής Προστασίας του Δήμου** για την ενεργοποίηση, εφόσον συντρέχουν λόγοι, του Μητρώου Εργοληπτών με ιδιωτικούς φορείς για την εξασφάλιση επιπλέον πόρων για την άμεση/βραχεία διαχείριση συνεπειών λόγω χιονοπτώσεων και παγετού
- **Εντολή στις Τεχνικές Υπηρεσίες, στη Δ/ση Καθαριότητας, Περιβάλλοντος και Πρασίνου καθώς και στην ΔΕΥΑ του Δήμου** για άμεση αποκατάσταση της λειτουργίας υποδομών αρμοδιότητάς τους (δίκτυα ύδρευσης, οδικό δίκτυο, κλπ), η λειτουργία των οποίων παρουσιάζει δυσχέρειες ή διακόπηκε λόγω χιονοπτώσεων και παγετού
- **Συντονισμός δράσεων και διάθεσης του απαραίτητου δυναμικού και μέσων**, εντός των ορίων του Δήμου, για την άμεση/βραχεία διαχείριση συνεπειών λόγω χιονοπτώσεων και παγετού, σύμφωνα με το άρθρο 13 του Ν. 3013/2002
- **Εντολή προς το Τμήμα Πολιτικής Προστασίας του Δήμου** για παραμονή, μερική αποκλιμάκωση ή ολική αποκλιμάκωση των πόρων που έχουν διατεθεί για την αντιμετώπιση εκτάκτων αναγκών και τη διαχείριση των συνεπειών λόγω χιονοπτώσεων και παγετού

Σχέδιο Αντιμετώπισης Εκτάκτων Αναγκών και Άμεσης/Βραχείας Διαχείρισης Συνεπειών από την Εκδήλωση Χιονοπτώσεων και Παγετού Δήμου Αχαρνών

Μνημόνιο ενεργειών Τμήματος Πολιτικής Προστασίας του Δήμου Αχαρνών

Προπαρασκευαστικές δράσεις

- **Καταγραφή των επιχειρησιακά διαθέσιμων πόρων** του Δήμου, που δύνανται να διατεθούν στην αντιμετώπιση εκτάκτων αναγκών και την άμεση/βραχεία διαχείριση των συνεπειών μετά την εκδήλωση χιονοπτώσεων και παγετού, στο πλαίσιο εφαρμογής του παρόντος σχεδίου
- **Σύνταξη ή επικαιροποίηση του Σχεδίου Αντιμετώπισης Εκτάκτων Αναγκών και Άμεσης/Βραχείας Διαχείρισης Συνεπειών από την Εκδήλωση Χιονοπτώσεων και Παγετού του Δήμου** με βάση τις οδηγίες σχεδίασης της παραγράφου 14.2 του Γενικού Σχεδίου Αντιμετώπισης Εκτάκτων Αναγκών και Άμεσης/Βραχείας Διαχείρισης Συνεπειών από την Εκδήλωση Χιονοπτώσεων και Παγετού με την κωδική ονομασία «ΒΟΡΕΑΣ» (1η έκδοση) και υποβολή του στην Εκτελεστική Επιτροπή του Δήμου, προκειμένου να εγκριθεί από το Δημοτικό Συμβούλιο
- **Σύνταξη ή επικαιροποίηση μνημονίων ενεργειών**, σε συνεργασία με τις εμπλεκόμενες υπηρεσίες του Δήμου, στα οποία να προσδιορίζονται οι επιχειρησιακά υπεύθυνοι υπάλληλοι, ο ρόλος και οι δράσεις αυτών για την αντιμετώπιση εκτάκτων αναγκών εξαιτίας χιονοπτώσεων και παγετού. Στα πλαίσια αυτά συντάσσονται τηλεφωνικοί κατάλογοι με τηλέφωνα και θέσεις υπευθύνων των Δήμων (**Παράρτημα Ι**), τα οποία και κοινοποιούνται στις κατά τόπους αρμόδιες υπηρεσίες του Π.Σ. και της ΕΛ.ΑΣ.

- **Κοινοποίηση του επικαιροποιημένου Σχεδίου Αντιμετώπισης Εκτάκτων Αναγκών και Άμεσης/Βραχείας Διαχείρισης Συνεπειών** από την Εκδήλωση Χιονοπτώσεων και Παγετού του Δήμου στις αρμόδιες κατά τύπους Διοικήσεις του Πυροσβεστικού Σώματος και της Ελληνικής Αστυνομίας, για λόγους άμεσης κινητοποίησης και πληρέστερης ενημέρωσής τους
- Έλεγχος της λειτουργίας του συστήματος επικοινωνίας και ροής πληροφοριών για τη διασφάλιση της ικανότητας ασφαλούς ανταλλαγής πληροφοριών μεταξύ των εμπλεκόμενων Φορέων καθώς και της λήψης αποφάσεων
- **Εξασφάλιση επικοινωνίας** με το Κέντρο Επιχειρήσεων της Γενικής Γραμματείας Πολιτικής Προστασίας και των λοιπών εμπλεκόμενων φορέων σε τοπικό επίπεδο
- **Κατάρτιση, σε συνεργασία με τις Τεχνικές Υπηρεσίες του Δήμου, μνημονίου συνεργασίας** με ιδιωτικούς φορείς με την μορφή Μητρώου Εργοληπτών (εταιρειών – φυσικών προσώπων), για την εξασφάλιση επιπλέον πόρων προς ενίσχυση του έργου του Δήμου στην αντιμετώπιση εκτάκτων αναγκών και τη διαχείριση των συνεπειών λόγω χιονοπτώσεων και παγετού, για την περίπτωση που δεν επαρκούν οι πόροι του Δήμου
- **Μέριμνα για τη σύγκληση του Συντονιστικού Τοπικού Οργάνου (ΣΤΟ)** του Δήμου κατόπιν εντολής του Δημάρχου
- **Ενημέρωση του κοινού** για τη λήψη μέτρων πρόληψης και αυτοπροστασίας από κινδύνους που προέρχονται από χιονοπτώσεις και παγετό, με βάση τις κατευθυντήριες οδηγίες και το έντυπο υλικό που έχουν εκδοθεί από την ΓΓΠΠ.
- **Προγραμματισμός διενέργειας άσκησης Πολιτικής Προστασίας** για την εκπαίδευση του προσωπικού και την αξιολόγηση της επιχειρησιακής ετοιμότητας των υπηρεσιών του Δήμου για την αντιμετώπιση εκτάκτων αναγκών και την άμεση/βραχεία διαχείριση των συνεπειών από την εκδήλωση χιονοπτώσεων και παγετού, σύμφωνα με τις κατευθυντήριες οδηγίες της ΓΓΠΠ (παράγραφος 8.2.1 του παρόντος)
- **Τήρηση αρχείου με τις Εθελοντικές Οργανώσεις** του Δήμου.

Προπαρασκευαστική σύγκληση Συντονιστικού Τοπικού Οργάνου για την ετοιμότητα αντιμετώπισης κινδύνων από την εκδήλωση χιονοπτώσεων και παγετού

- Συγκαλεί, κατόπιν εντολής του Δημάρχου, το Συντονιστικό Τοπικό Όργανο (ΣΤΟ) στη φάση συνήθους ετοιμότητας για την επίλυση ζητημάτων συνεργασίας μεταξύ των εμπλεκόμενων φορέων στην αντιμετώπιση εκτάκτων αναγκών από την εκδήλωση χιονοπτώσεων και παγετού, όπως επίσης και ζητημάτων που αφορούν τη συνεργασία με τις εθελοντικές οργανώσεις Πολιτικής Προστασίας
- Προχωρά στη διαμόρφωση του τελικού σχεδιασμού του Δήμου για ετοιμότητα για την αντιμετώπιση κινδύνων που προέρχονται από την εκδήλωση χιονοπτώσεων και παγετού, σύμφωνα με τις υποδείξεις του Δημάρχου Αχαρνών και με βάση τα μέτρα, έργα και δράσεις που προτάθηκαν στο ανωτέρω Συντονιστικό Τοπικό Όργανο.

Δράσεις αυξημένης ετοιμότητας εν όψει επαπειλούμενου κινδύνου για την εκδήλωση χιονοπτώσεων και παγετού

- **Σύγκληση του Συντονιστικού Τοπικού Οργάνου (ΣΤΟ)** κατόπιν εντολής του Δημάρχου
- **Επικαιροποίηση καταλόγου των άμεσα διαθέσιμων επιχειρησιακών μέσων** που έχει ο Δήμος, καθώς και των μέσων που δύνανται να διατεθούν μέσω του μνημονίου συνεργασίας με ιδιωτικούς φορείς για την αντιμετώπιση εκτάκτων αναγκών και τη διαχείριση των συνεπειών λόγω χιονοπτώσεων και παγετού και ενημέρωση του Δημάρχου

- **Ενημερώνει** σε τοπικό επίπεδο, βάσει των οδηγιών αυτοπροστασίας και των δελτίων τύπου που εκδίδονται από τη Γενική Γραμματεία Πολιτικής Προστασίας, για την λήψη μέτρων αυτοπροστασίας από τους πολίτες για την εκδήλωση έντονων καιρικών φαινομένων (χιονοπτώσεων και παγετού).
- **Ενημερώνει** σε τοπικό επίπεδο τους αγρότες, κτηνοτρόφους και μελισσοκόμους για την αναμενόμενη εκδήλωση έντονων καιρικών φαινομένων σε συνεργασία με το γραφείο Αγροτικής Ανάπτυξης.
- **Υποστηρίζει την Υπηρεσία Πρόνοιας του Δήμου στην υλοποίηση της δράσης που αφορά στην διάθεση** θερμαινόμενων χώρων για προστασία αστέγων

Δράσεις για την αντιμετώπιση εκτάκτων αναγκών μετά την εκδήλωση χιονοπτώσεων και παγετού

- **Άμεση ενημέρωση της Δ/σης Τεχνικών Υπηρεσιών και της Δ/σης Καθαριότητας, Περιβάλλοντος και Πρασίνου** που εμπλέκονται σε αρχικό στάδιο, με στόχο την άμεση κινητοποίησή τους, μετά από σχετική εντολή Δημάρχου
- **Συνεχής επικοινωνία με τη Διεύθυνση Αστυνομίας Δυτ. Αττικής, τα Αστυνομικά Τμήματα του Δήμου και την Π.Υ.(6^{ος} Πυρ.Σταθμός)** για τη συλλογή περαιτέρω πληροφοριών που συνδέονται με τις επιπτώσεις των χιονοπτώσεων και του παγετού
- **Άμεση επικοινωνία** με το Τμήμα Πολιτικής Προστασίας της Περιφερειακής Ενότητας Ανατολικής Αττικής τη Δ/ση Πολιτικής Προστασίας της Περιφέρειας , και τη Δ/ση Πολιτικής Προστασίας της Αποκεντρωμένης Διοίκησης, για λόγους αμοιβαίας ενημέρωσης και συντονισμού στη διαχείριση πόρων
- **Ενεργοποίηση του μνημονίου ενεργειών** για περιπτώσεις εκτάκτων αναγκών που προέρχονται από την εκδήλωση χιονοπτώσεων και παγετού
- **Ενεργοποίηση του Μητρώου Εργοληπτών με ιδιωτικούς φορείς**, μετά από σχετική εντολή του Δημάρχου, για την εξασφάλιση επιπλέον πόρων για την ενίσχυση του έργου του Δήμου
- **Ενεργοποίηση του Μητρώου Εργοληπτών με ιδιωτικούς φορείς**, μετά από σχετική εντολή του Δημάρχου, για την εξασφάλιση επιπλέον πόρων για την υποστήριξη του έργου των λοιπών επιχειρησιακά εμπλεκόμενων φορέων (Π.Σ., ΕΛ.ΑΣ., Δήμοι, ΔΕΔΔΗΕ, κλπ), κατόπιν σχετικού αιτήματος, σε περίπτωση που τα άμεσα διαθέσιμα μέσα του Δήμου δεν επαρκούν.
- **Συλλογή πληροφοριών σχετικά με την εξέλιξη των επιχειρήσεων απεγκλωβισμού και διάσωσης** από την αρμόδια Πυροσβεστική Αρχή και ενημέρωση του Δημάρχου
- **Υποβολή αιτήματος, μετά από σχετική εντολή Δημάρχου, για συνδρομή με υλικά και μέσα προς ενίσχυση του έργου του Δήμου** στην αντιμετώπιση εκτάκτων αναγκών και διαχείριση των συνεπειών λόγω χιονοπτώσεων και παγετού, από όμορους Δήμους, την οικεία Περιφέρεια και Αποκεντρωμένη Διοίκηση
- **Τήρηση κατάστασης με τα διατιθέμενα μέσα και προσωπικό** που με εντολή Δημάρχου έχουν εμπλακεί για την αντιμετώπιση εκτάκτων αναγκών και τη διαχείριση των συνεπειών από την εκδήλωση χιονοπτώσεων και παγετού
- **Μέριμνα για τη σύγκληση του Συντονιστικού Τοπικού Οργάνου (ΣΤΟ)** κατόπιν εντολής του Δημάρχου και σύμφωνα με τα οριζόμενα στο αρθ. 13, Ν.3013/2002
- **Ενημέρωση του ΚΕΠΠ** σχετικά με την εξέλιξη των δράσεων του Δήμου για την αντιμετώπιση εκτάκτων αναγκών και τη διαχείριση των συνεπειών
- **Ενημέρωση για την παραμονή, μερική αποκλιμάκωση ή ολική αποκλιμάκωση των πόρων** που έχουν διατεθεί με εντολή του Δημάρχου
- **Ενεργοποίηση μετά από σχετική εντολή του Δημάρχου** εθελοντικών οργανώσεων πολιτικής προστασίας, που δραστηριοποιούνται στο Δήμο για υποστηρικτικές δράσεις στο έργο του Δήμου.

- **Ενημέρωση κοινού για δράσεις πολιτικής προστασίας** που δρομολογούνται από το Δήμο για την αντιμετώπιση εκτάκτων αναγκών και την άμεση/βραχεία διαχείριση των συνεπειών, καθώς και για τη λήψη μέτρων αυτοπροστασίας.

Δράσεις για την άμεση/βραχεία διαχείριση συνεπειών

- **Συλλέγει πληροφορίες και ενημερώνει το Δήμαρχο** για το συνολικό αριθμό των πολιτών που η διαμονή στις κατοικίες τους έχει καταστεί αδύνατη, λόγω πολυήμερης διακοπής δικτύων παροχής ηλεκτρικού ρεύματος και ύδρευσης
- **Δρομολογεί δράσεις** για την παροχή βοήθειας (φαρμακευτικό υλικό, καύσιμα, τρόφιμα, είδη πρώτης ανάγκης) σε κατοίκους που έχουν αποκλειστεί λόγω πολυήμερης διακοπής της κυκλοφορίας στο οδικό δίκτυο εξαιτίας χιονοπτώσεων και παγετού, με την συνδρομή του Π.Σ.
- **Βρίσκει καταλύματα για τους πολίτες του Δήμου**, που η διαμονή στις κατοικίες τους έχει καταστεί αδύνατη, λόγω πολυήμερης διακοπής δικτύων παροχής ηλεκτρικού ρεύματος και ύδρευσης, σε συνεργασία με τη Δ/ση Πολιτικής Προστασίας της Περιφέρειας.
- **Ενημερώνει τον Δήμαρχο για την παραμονή, μερική αποκλιμάκωση ή ολική αποκλιμάκωση των πόρων** που έχουν διατεθεί με εντολή του Δημάρχου για την αντιμετώπιση εκτάκτων αναγκών και τη διαχείριση συνεπειών λόγω χιονοπτώσεων και παγετού
- **Ενεργοποιεί** εθελοντικές οργανώσεις πολιτικής προστασίας, που δραστηριοποιούνται στο Δήμο, για υποστηρικτικές δράσεις στο έργο του στην άμεση/βραχεία διαχείριση συνεπειών λόγω χιονοπτώσεων και παγετού
- **Ενεργοποιεί μνημόνιο συνεργασίας με ιδιωτικούς φορείς**, μετά από σχετική εντολή του Δημάρχου, για την εξασφάλιση επιπλέον πόρων για την άμεση/βραχεία διαχείριση συνεπειών λόγω χιονοπτώσεων και παγετού
- **Ενημερώνει το ΚΕΠΠ** σχετικά με την εξέλιξη των δράσεων αποκατάστασης και διαχείρισης των συνεπειών από την εκδήλωση χιονοπτώσεων και παγετού.

Σχέδιο Αντιμετώπισης Εκτάκτων Αναγκών και Άμεσης/Βραχείας Διαχείρισης Συνεπειών από την Εκδήλωση Χιονοπτώσεων και Παγετού Δήμου Αχαρνών

Μνημόνιο ενεργειών Διευθ. Τεχνικών Υπηρεσιών του Δήμου Αχαρνών

Προπαρασκευαστικές δράσεις

- **Συντήρηση εξοπλισμού και μέσων** που θα χρησιμοποιηθούν στο σχέδιο χειμερινής συντήρησης στο οδικό δίκτυο και για την αντιμετώπιση εκτάκτων αναγκών και την άμεση/βραχεία διαχείριση των συνεπειών από την εκδήλωση χιονοπτώσεων και παγετού (έγκαιρη προμήθεια άλατος και αποθήκευση σε προστατευόμενο χώρο κ.λ.π.)
- **Συνεργασία με το Τμήμα Πολιτικής Προστασίας του Δήμου στην κατάρτιση μνημονίου συνεργασίας με ιδιωτικούς φορείς** με την μορφή Μητρώου Εργοληπτών (εταιρειών – φυσικών προσώπων), για την εξασφάλιση επιπλέον πόρων προς ενίσχυση του έργου του Δήμου στην αντιμετώπιση εκτάκτων αναγκών και τη διαχείριση των συνεπειών λόγω χιονοπτώσεων και παγετού, για την περίπτωση που δεν επαρκούν οι πόροι του Δήμου

- **Συνεργασία με το Τμήμα Πολιτικής Προστασίας του Δήμου στην καταγραφή των επιχειρησιακά διαθέσιμων μέσων που διαθέτει ο Δήμος**

Δράσεις αυξημένης ετοιμότητας εν όψει επαπειλούμενου κινδύνου για την εκδήλωση χιονοπτώσεων και παγετού

- **Έλεγχος άμεσα διαθέσιμου εξοπλισμού και μέσων που δύνανται να χρησιμοποιηθούν για την αντιμετώπιση εκτάκτων αναγκών και τη διαχείριση των συνεπειών λόγω χιονοπτώσεων και παγετού**

Δράσεις για την αντιμετώπιση εκτάκτων αναγκών μετά την εκδήλωσή χιονοπτώσεων και παγετού

- **Μεριμνά για τον κατά προτεραιότητα αποχιονισμό τμημάτων του οδικού δικτύου αρμοδιότητας του Δήμου, κατόπιν σχετικού αιτήματος των φορέων (Π.Σ., ΕΚΑΒ, ΔΕΔΔΗΕ, κλπ) που επιχειρούν για διάσωση και απεγκλωβισμό ατόμων, παροχή ιατρικής βοήθειας, αποκατάσταση βλαβών, κλπ**

Δράσεις για την άμεση/βραχεία διαχείριση συνεπειών

- **Αποστέλλουν συνεργεία για άμεσο έλεγχο και αποκατάσταση της λειτουργίας υποδομών αρμοδιότητάς τους (οδικό δίκτυο, τεχνικά έργα, κλπ)**

Σχέδιο Αντιμετώπισης Εκτάκτων Αναγκών και Άμεσης/Βραχείας Διαχείρισης Συνεπειών από την Εκδήλωση Χιονοπτώσεων και Παγετού Δήμου Αχαρνών

Μνημόνιο ενεργειών Διευθ. Περιβάλλοντος & Πρασίνου του Δήμου Αχαρνών

- **Συντήρηση εξοπλισμού και μέσων που θα χρησιμοποιηθούν κατά την χειμερινή περίοδο για την αντιμετώπιση εκτάκτων αναγκών και την άμεση/βραχεία διαχείριση των συνεπειών από την εκδήλωση χιονοπτώσεων (πτώσεις δέντρων-κλαριών κ.λ.π.)**

- **Δράσεις αυξημένης ετοιμότητας εν όψει επαπειλούμενου κινδύνου για την εκδήλωση χιονοπτώσεων και παγετού**

- **Έλεγχος άμεσα διαθέσιμου εξοπλισμού και μέσων που δύνανται να χρησιμοποιηθούν για την αντιμετώπιση εκτάκτων αναγκών και τη διαχείριση των συνεπειών λόγω χιονοπτώσεων.**

Δράσεις για την αντιμετώπιση εκτάκτων αναγκών μετά την εκδήλωσή χιονοπτώσεων και παγετού

- **Μεριμνά για** την κατά προτεραιότητα κοπή και απομάκρυνση κλαριών και δέντρων από τμήματα του οδικού δικτύου αρμοδιότητας του Δήμου, κατόπιν σχετικού αιτήματος των φορέων (Π.Σ., ΕΚΑΒ, ΔΕΔΔΗΕ, κλπ) που επιχειρούν για διάσωση και απεγκλωβισμό ατόμων, παροχή ιατρικής βοήθειας, αποκατάσταση βλαβών, κλπ

• **Δράσεις για την άμεση/βραχεία διαχείριση συνεπειών**

- **Αποστέλλουν συνεργεία** για άμεσο έλεγχο κοπή και απομάκρυνση τυχόν σπασμένων κλαριών και δέντρων με σκοπό την απρόσκοπτη και ασφαλή πρόσβαση στις υποδομές αρμοδιότητας του Δήμου . (οδικό δίκτυο, τεχνικά έργα, κλπ)

ΠΑΡΑΡΤΗΜΑ Ε

Κατάλογος Οχημάτων-Μηχανημάτων του Δήμου Αχαρνών

α/α	ΑΡΙΘΜ. ΚΥΚΛ/ΡΙΑΣ	ΕΙΔΟΣ ΜΗΧΑΝΗΜΑΤΟΣ	ΘΕΣΗ ΣΤΑΘΜΕΥΣΗ	ΥΠΕΥΘΥΝΟΣ ΚΙΝΗΤΟΠΟΙΗΣΗΣ* *	ΤΗΛΕΦΩΝΟ ΕΡΓΑΣΙΑΣ
1	ΜΕ 65347	ΕΚΧΙΟΝΙΣΤΙΚΟ – ΑΛΑΤΙΕΡΑ	ΛΕΚΑΝΕΣ**	ΠΑΠΑΔΟΠΟΥΛΟΣ Β	2102435665
2	ΜΕ 109353	ΠΥΡΟΣΒΕΣΤΙΚΟ ΜΙΚΡΟΥ ΟΓΚΟΥ	ΛΕΚΑΝΕΣ	ΠΑΠΑΔΟΠΟΥΛΟΣ Β	2102435665
3	ΜΕ 112603	ΠΥΡΟΣΒΕΣΤΙΚΟ ΜΙΚΡΟΥ ΟΓΚΟΥ	ΛΕΚΑΝΕΣ	ΠΑΠΑΔΟΠΟΥΛΟΣ Β	2102435665
4	ΚΗΗ 2230	ΥΔΡΟΦΟΡΑ ΜΕ ΛΕΠΙΔΑ ΑΠΟΧ.	ΛΕΚΑΝΕΣ	ΠΑΠΑΔΟΠΟΥΛΟΣ Β	2102435665
5	ΜΕ 134758	ΕΣΚΑΦΕΑΣ	ΑΜΑΞΟΣΤΑΣΙΟ ΔΗΜΟΥ***	ΚΑΣΙΜΑΤΗΣ ΚΩΝ/ΝΟΣ	2102463171
6	ΜΕ 102352	ΕΣΚΑΦΕΑΣ	ΑΜΑΞΟΣΤΑΣΙΟ ΔΗΜΟΥ	ΚΑΣΙΜΑΤΗΣ ΚΩΝ/ΝΟΣ	2102463171
7	ΖΥΙ 5970	ΦΟΡΤΗΓΟ	ΑΜΑΞΟΣΤΑΣΙΟ ΔΗΜΟΥ	ΚΑΣΙΜΑΤΗΣ ΚΩΝ/ΝΟΣ	2102463171
8	ΚΗΙ 7259	ΛΕΩΦΟΡΕΙΟ	ΑΜΑΞΟΣΤΑΣΙΟ ΔΗΜΟΥ	ΚΑΣΙΜΑΤΗΣ ΚΩΝ/ΝΟΣ	2102463171
9	ΚΗΙ 6590	ΛΕΩΦΟΡΕΙΟ	ΑΜΑΞΟΣΤΑΣΙΟ ΔΗΜΟΥ	ΚΑΣΙΜΑΤΗΣ ΚΩΝ/ΝΟΣ	2102463171

*Υπεύθυνος Κινητοποίησης νοείται ο Διευθυντής της Οργανικής Μονάδας του Δήμου στην οποία είναι χρεωμένα τα Οχήματα-Μηχανήματα.

Διανομή μέσω 'ΙΡΙΔΑ' με UID: 65d70c64a53f662ab244da91 στις 22/02/24 11:10

*** ΛΕΚΑΝΕΣ Ολυμπιονίκη Χρ. Μάντικα τέρμα.*

**** ΑΜΑΞΟΣΤΑΣΙΟ ΔΗΜΟΥ Αναπαύσεως & Νίκα Σταματίου*

ΚΑΤΑΣΤΑΣΗ ΑΡΜΟΔΙΩΝ ΚΑΙ ΥΠΗΡΕΣΙΩΝ ΠΟΥ ΚΙΝΗΤΟΠΟΙΟΥΝΤΑΙ ΑΜΕΣΑ ΣΕ ΠΕΡΙΠΤΩΣΗ ΚΑΤΑΣΤΡΟΦΙΚΟΥ ΦΑΙΝΟΜΕΝΟΥ

Δήμαρχος

210 2415300-301-450

Αντιδ. Υπεύθυνος Πολιτικής Προστασίας

210 2415300-301-465

Προϊσ. Αυτ. Τμήματος και Υπεύθυνος Πολιτικής Προστασίας

210 2435665-667

Διευθυντής Τεχνικών Υπηρεσιών

210 2415445-442

Διευθυντής Περιβάλλοντος

210 2415540-303

Διευθυντής Δημοτικής Αστυνομίας

210 2415472

Προϊστάμενος Αυτ. Τμήματος Διαχείρισης Στόλου

210 2463171

Τηλεφωνικό κέντρο Δήμου (24/7) 2102415300-2102415301

ΠΑΡΑΡΤΗΜΑ Ζ

ΠΑΡΑΡΤΗΜΑ Ζ – ΠΛΗΡΩΜΗ ΔΑΠΑΝΩΝ ΣΤΟ ΠΛΑΙΣΙΟ ΔΡΑΣΕΩΝ ΠΟΛΙΤΙΚΗΣ ΠΡΟΣΤΑΣΙΑΣ

Το παρόν προσαρτάται στο ΣΧΕΔΙΟ ΑΝΤΙΜΕΤΩΠΙΣΗΣ ΕΚΤΑΚΤΩΝ ΑΝΑΓΚΩΝ ΚΑΙ ΑΜΕΣΗΣ/ΒΡΑΧΕΙΑΣ ΔΙΑΧΕΙΡΙΣΗΣ ΣΥΝΕΠΕΙΩΝ ΑΠΟ ΤΗΝ ΕΚΔΗΛΩΣΗ ΧΙΟΝΟΠΤΩΣΕΩΝ ΚΑΙ ΠΑΓΕΤΟΥ ΤΟΥ ΔΗΜΟΥ ΑΧΑΡΝΩΝ και αποτελεί αναπόσπαστο τμήμα του.

Διαδικασίας Απευθείας Ανάθεσης (άρθρο 118 Ν.4412/2016) για την Πληρωμή Δαπανών Πολιτικής Προστασίας

Οι παρούσες οδηγίες έχουν σκοπό να υποβοηθήσουν τους Δήμους στην περίπτωση που δεν δύνανται να ικανοποιήσουν τις απαιτούμενες ενέργειες για τη δρομολόγηση δράσεων πολιτικής προστασίας με ίδια μέσα και απαιτείται να καταφύγουν στην υλοποίηση της διαδικασίας απευθείας ανάθεσης σε εξωτερικό ανάδοχο.

Στο πλαίσιο αυτό, και για τις κατεπείγουσες απλές τεχνικές εργασίες (σωστικές εργασίες) που δεν απαιτούν μελέτη, ή για υπηρεσίες που πρέπει να υλοποιηθούν κατά τη διάρκεια ή αμέσως μετά από μια φυσική καταστροφή (π.χ πλημμύρες, κατολισθήσεις κλπ.), όπως άντληση πλημμυρικών υδάτων, απομάκρυνση φερτών υλών, άρση καταπτώσεων και εμποδίων στο οδικό δίκτυο, αποφράξεις στο δίκτυο ομβρίων κ.ο.κ. καθώς και για κατεπείγουσες απλές τεχνικές εργασίες μετά από καταστροφικά φαινόμενα οφειλόμενα σε ανθρωπογενή αιτία, οι αναθέτουσες αρχές μπορούν, εφόσον η εκτιμώμενη αξία της σύμβασης, εκτός ΦΠΑ, δεν υπερβαίνει το ποσό που προβλέπεται στο άρθρο 118 του Ν. 4412/2016 όπως αυτό ισχύει, να προσφεύγουν στις διαδικασίες της απευθείας ανάθεσης (άρθρο 118 και 2 περ. 31 του Ν. 4412/2016 όπως τροποποιήθηκε και ισχύει).

Σύμφωνα με το άρθρο 2 περ. 31 του Ν. 4412/2016 ως «απευθείας ανάθεση» νοείται η διαδικασία ανάθεσης χωρίς εκ των προτέρων δημοσιότητα, στο πλαίσιο της οποίας οι αναθέτουσες αρχές/αναθέτοντες φορείς αναθέτουν στον οικονομικό φορέα της επιλογής τους, κατόπιν έρευνας αγοράς και διαβούλευσης με έναν ή περισσότερους οικονομικούς φορείς, σύμφωνα με τα οριζόμενα στο άρθρο 118 του Ν. 4412/2016.

Κρίσιμοι παράμετροι, που πρέπει να λαμβάνονται υπόψη για την επιλογή της διαδικασίας απευθείας ανάθεσης για την πληρωμή δαπανών πολιτικής προστασίας, είναι οι εξής:

A. Πιστοποίηση έκτακτης ανάγκης

Η απευθείας ανάθεση κατεπείγουσών απλών τεχνικών εργασιών (σωστικές εργασίες), όπως αυτές ορίστηκαν ανωτέρω, δεν προϋποθέτει την έκδοση Απόφασης Κήρυξης σε κατάσταση Έκτακτης Ανάγκης Πολιτικής Προστασίας από τον Γενικό Γραμματέα Πολιτικής Προστασίας.

Το γεγονός ότι από την έκτακτη ανάγκη, που έχει δημιουργηθεί κατά τη διάρκεια ή αμέσως μετά από καταστροφικά φαινόμενα οφειλόμενα σε φυσικά ή ανθρωπογενή αιτία, προκύπτει άμεσος κίνδυνος βλάβης της περιουσίας και της ζωής των πολιτών, της οικονομίας, των υποδομών, του περιβάλλοντος και των συμφερόντων

του Δήμου και πρέπει να πραγματοποιηθούν άμεσες ενέργειες προς άρση αυτών των δυσμενών συνεπειών, μέσω κατεπειγουσών απλών τεχνικών εργασιών (σωστικές εργασίες), δύναται να αποδεικνύεται με πιστοποίηση από την αρμόδια Αστυνομική Αρχή, την αρμόδια Πυροσβεστική Υπηρεσία, με το Δελτίο ΕΜΥ Επιδείνωσης κ.λ.π.

Περαιτέρω σύμφωνα με το άρθρο 58, παρ.2, Ν.3852/2010 «Όταν δημιουργείται άμεσος και προφανής κίνδυνος ή απειλείται άμεση ζημία των δημοτικών συμφερόντων από την αναβολή λήψης απόφασης, ο Δήμαρχος μπορεί να αποφασίσει για θέματα που ανήκουν στην αρμοδιότητα της οικονομικής ή της επιτροπής ποιότητας ζωής. Στην περίπτωση αυτή οφείλει να υποβάλει προς έγκριση τη σχετική απόφασή του κατά την επόμενη συνεδρίαση της αντίστοιχης επιτροπής».

Β. Κατεπείγουσες απλές τεχνικές εργασίες (σωστικές εργασίες) και δαπάνες πολιτικής προστασίας

Οι δαπάνες που προκαλούνται για κατεπείγουσες απλές τεχνικές εργασίες (σωστικές εργασίες) εντάσσονται στις κατ' εξαίρεση δαπάνες που πραγματοποιούνται εκτάκτως (δαπάνες για τις οποίες από τη φύση στους δεν είναι δυνατή η τήρηση της διαδικασίας του άρθρου 4 του Π.Δ 80/2016), σύμφωνα με το άρθρο 9, παρ. 4 του Π.Δ 80/2016, το οποίο ρητά προβλέπει ότι η ανάληψη υποχρέωσης και η δέσμευση της απαραίτητης πίστωσης για τις δαπάνες που δεν μπορούν να προβλεφθούν (π.χ. δαπάνες πολιτικής προστασίας), αναλαμβάνονται αμέσως μετά τη γνωστοποίηση του ύψους της οφειλής π.χ. της παραλαβής του σχετικού λογαριασμού (ΓΛΚ 2/86104/0026/11-9-17). Οι οικονομικές εγκρίσεις δηλαδή που απαιτούνται γίνονται απολογιστικά. Στην απόφαση ανάληψης, υποχρέωσης θα πρέπει να γίνεται σαφής αναφορά στη συγκεκριμένη δραστηριότητα που εξυπηρετεί από την πραγματοποίηση της δαπάνης (ύψος ποσού, διάρκεια γεγονότος, παρεχόμενη υπηρεσία κ.λ.π).

Γ. Δήμοι ως Αναθέτουσες Αρχές

Οι Δήμοι αποτελούν σύμφωνα με το άρθρο 2, παρ. 1, περ. 2 & 3 και Παράρτημα Ι του Προσαρτήματος Α' του Ν. 4412/2016 «μη Κεντρικές Αναθέτουσες Αρχές».

Μη Κεντρικές Αναθέτουσες Αρχές, κατά την έννοια του άρθρου 2 παρ. 1 περίπτωση 3 του Ν.4412/2016, νοούνται όλες οι αναθέτουσες αρχές που δεν είναι ΚΑΑ (Κεντρικές Αναθέτουσες Αρχές).

Δ. Διαδικασία απευθείας ανάθεσης του άρθρου 118 του Ν. 4412/2016

• Τεχνική επάρκεια

Απαραίτητη προϋπόθεση για τη διεξαγωγή της διαδικασίας σύναψης, την εποπτεία και την επίβλεψη δημόσιας σύμβασης έργου ή μελέτης είναι η Τεχνική επάρκεια αναθετουσών αρχών στις δημόσιες συμβάσεις έργων και μελετών. Σε περίπτωση αναθέτουσες αρχές που κρίνουν ότι δεν διαθέτουν τεχνική επάρκεια ή η τεχνική τους επάρκεια είναι ελλιπής, εφαρμόζεται το άρθρο 44 του Ν.4412/2016 όπως τροποποιήθηκε και ισχύει.

• Αρμόδια όργανα για τη διενέργεια της διαδικασίας

Η απευθείας ανάθεση διενεργείται από τις αρμόδιες υπηρεσίες της αναθέτουσας αρχής, χωρίς να απαιτείται η συγκρότηση συλλογικού οργάνου (Δημοτικού Συμβουλίου) για το σκοπό αυτό (άρθρο 118, παρ.2 του Ν.4412/2016).

Επομένως για την εκκίνηση της διαδικασίας ανάθεσης δημόσιας σύμβασης έργου, προμήθειας ή γενικής υπηρεσίας απαιτείται απόφαση Δημάρχου χωρίς προηγούμενη απόφαση του συμβουλίου (άρθρο 209 παρ.9 του Ν.3463/2006, όπως τροποποιήθηκε από την περίπτ. 38 της παρ. 1 του άρθρου 377 του Ν. 4412/2016).

• Προθεσμίες

Χρονικό σημείο έναρξης της διαδικασίας είναι η ημερομηνία αποστολής προς τους οικονομικούς φορείς της πρώτης πρόσκλησης υποβολής προσφοράς ή της πρώτης πρόσκλησης συμμετοχής σε διαπραγμάτευση.

Η πρόσκληση δεν απαιτείται να αναρτηθεί στο ΚΗΜΔΗΣ υπό τις επιφυλάξεις του άρθρου 120 Ν.4412/2016 όπως ισχύει.

- **Εκτιμώμενη αξία- χρηματικό όριο**
 - ✓ Η προσφυγή στη διαδικασία αυτή επιτρέπεται όταν η εκτιμώμενη αξία της σύμβασης, εκτός ΦΠΑ, δεν υπερβαίνει το ποσό που προβλέπεται στο άρθρο 118 του Ν. 4412/2016 όπως αυτό ισχύει.
 - ✓ Μπορούν να ανατεθούν από κάθε αναθέτουσα αρχή κατ' έτος, μία ή περισσότερες συμβάσεις, συνολικού προϋπολογισμού μέχρι ποσοστού δέκα τοις εκατό (10%) των πιστώσεων της αναθέτουσας αρχής κατ' έτος, για ανάθεση συμβάσεων έργων, μελετών και παροχής τεχνικών και λοιπών επιστημονικών υπηρεσιών, αντίστοιχα. Συμβάσεις που συνάπτονται κατά παράβαση των ανωτέρω είναι άκυρες και δεν παράγουν έννομα αποτελέσματα.
 - ✓ Δυνατότητες χρηματοδότησης, που χρησιμοποιούνται στη διαδικασία απευθείας ανάθεσης, μπορούν να προέρχονται από ίδιους πόρους, Κεντρικούς Αυτοτελείς πόρους (ΚΑΠ) κλπ ή από Επιχειρησιακά Προγράμματα ή άλλες χρηματοδοτικές πηγές, όπως ΤΠ&Δ, ΠΔΕ, Πράσινο Ταμείο.
- **Κανόνες δημοσιότητας**
 - ✓ Οι αναθέτουσες αρχές/αναθέτοντες φορείς έχουν την ευχέρεια να απευθύνονται σε συγκεκριμένους οικονομικούς φορείς της επιλογής τους.
Η ευχέρεια αυτή δεν αποκλείει την πιθανότητα άλλος οικονομικός φορέας να υποβάλει προσφορά στο πλαίσιο της διαδικασίας της απευθείας ανάθεσης. Στην περίπτωση αυτή, η αναθέτουσα αρχή/αναθέτων φορέας θα πρέπει να εξετάσει και την εν λόγω προσφορά.
 - ✓ Μετά την έκδοση της απόφασης απευθείας ανάθεσης, η αναθέτουσα αρχή δημοσιεύει αυτή στο ΚΗΜΔΗΣ, σύμφωνα με την παρ. 3 του άρθρου 38 του ν. 4412/2016
 - ✓ Ειδικά για τις δημόσιες συμβάσεις έργων, μελετών και παροχής τεχνικών και λοιπών συναφών επιστημονικών υπηρεσιών, στην παρ. 5 του άρθρου 118 του Ν.4412/2016 προβλέπεται κάθε αναθέτουσα αρχή, προκειμένου να προβεί στη διαδικασία της απευθείας ανάθεσης, να δημοσιεύει μία φορά κατ' έτος και για διάστημα είκοσι ημερών πρόσκληση για την κατάρτιση καταλόγων ενδιαφερομένων ανά κατηγορίες έργων/μελετών.
 - ✓ Στην πρόσκληση η Αναθέτουσα Αρχή μπορεί να ζητεί από τους ενδιαφερόμενους να πληρούν απαιτήσεις ειδικής τεχνικής ικανότητας για την εγγραφή τους στους καταλόγους (άρθρο 118, παρ.5, Ν. 4412/2016). Στους καταλόγους εγγράφονται τουλάχιστον τρεις (3) ενδιαφερόμενοι, διαφορετικά ο κατάλογος δεν ισχύει.
- **Περιεχόμενο απόφασης απευθείας ανάθεσης**

Η απόφαση ανάθεσης περιέχει κατ' ελάχιστο (άρθρο 118, παρ.3, Ν. 4412/2016):

 - ✓ την επωνυμία και τα στοιχεία επικοινωνίας της αναθέτουσας αρχής,
 - ✓ περιγραφή του αντικειμένου της σύμβασης και την αξία της,
 - ✓ όνομα και στοιχεία επικοινωνίας του οικονομικού φορέα στον οποίο ανατίθεται η σύμβαση,
 - ✓ κάθε άλλη πληροφορία που η αναθέτουσα αρχή κρίνει απαραίτητη

Αν παραβιασθεί η υποχρέωση για τα ανωτέρω, η σύμβαση είναι αυτοδίκαια άκυρη.
- **Ειδικότερες περιπτώσεις**
 - ✓ Κατ' εξαίρεση, στην περίπτωση ορεινών ή νησιωτικών δήμων, και όταν έπειτα από τη σχετική πρόσκληση της αναθέτουσας αρχής δεν είναι δυνατή η κατάρτιση καταλόγου με τουλάχιστον τρεις (3) οικονομικούς φορείς, τότε η αναθέτουσα αρχή μπορεί να προβεί στη διαδικασία της απευθείας ανάθεσης σύμβασης έργου, μελέτης ή παροχής τεχνικών και λοιπών συναφών επιστημονικών υπηρεσιών χωρίς κλήρωση
 - ✓ Η διαγωνιστική διαδικασία της απευθείας ανάθεσης του άρθρου 118 Ν.4412/2016 μπορεί να ολοκληρωθεί έστω κι αν έχει υποβληθεί μόνο μία προσφορά σύμφωνα με το άρθρο 106 του Ν.

4412/2016, όπου και ορίζονται οι περιπτώσεις ματαίωσης διαγωνιστικών διαδικασιών. Σύμφωνα με το άρθρο 106 του Ν. 4412/2016 δεν προβλέπεται ως λόγος ματαίωσης η υποβολή μίας και μόνο προσφοράς, οπότε, στην περίπτωση αυτή, οι διαγωνιστικές διαδικασίες ολοκληρώνονται κανονικά. Υφίσταται δυνατότητα ματαίωσης (με ειδικά αιτιολογημένη απόφαση της αναθέτουσας αρχής), εφόσον η μοναδική προσφορά κριθεί ως μη συμφέρουσα από οικονομική άποψη, βάσει του άρθρου 106, παρ. 2, περ. δ³⁶ του Ν. 4412/2016

- ✓ Για την επιλογή του αναδόχου διενεργείται δημόσια ηλεκτρονική κλήρωση από επιτροπή που ορίζεται από την αναθέτουσα αρχή, μεταξύ αυτών που περιλαμβάνονται στον ανωτέρω κατάλογο
- ✓ Μετά την υπογραφή της σύμβασης, ο ανάδοχος διαγράφεται υποχρεωτικά από τον κατάλογο της ηλεκτρονικής κλήρωσης και δεν συμμετέχει στις επόμενες κληρώσεις του έτους.

ΠΑΡΑΡΤΗΜΑ Η

ΠΑΡΑΡΤΗΜΑ Θ – ΠΙΝΑΚΑΣ ΑΠΟΔΕΚΤΩΝ

Το παρόν προσαρτάται στο ΣΧΕΔΙΟ ΑΝΤΙΜΕΤΩΠΙΣΗΣ ΕΚΤΑΚΤΩΝ ΑΝΑΓΚΩΝ ΚΑΙ ΑΜΕΣΗΣ/ΒΡΑΧΕΙΑΣ ΔΙΑΧΕΙΡΙΣΗΣ ΣΥΝΕΠΕΙΩΝ ΑΠΟ ΤΗΝ ΕΚΔΗΛΩΣΗ ΧΙΟΝΟΠΤΩΣΕΩΝ ΚΑΙ ΠΑΓΕΤΟΥ ΤΟΥ ΔΗΜΟΥ ΑΧΑΡΝΩΝ και αποτελεί αναπόσπαστο τμήμα του.

ΑΠΟΔΕΚΤΕΣ ΓΙΑ ΕΝΕΡΓΕΙΑ

1. Γραφείο Δημάρχου Αχαρνών
2. Γραφείο Αντιδημάρχου Πολιτικής Προστασίας
3. Διεύθυνση Τεχνικών Υπηρεσιών
4. Διεύθυνση Περιβάλλοντος & Πρασίνου
5. Διεύθυνση Κοινωνικής Πολιτικής
6. Αυτ. Τμήμα Πολιτικής Προστασίας & Διαχείρισης Κρίσεων

ΠΡΟΣ ΚΟΙΝΟΠΟΙΗΣΗ

1. Πυροσβεστική Υπηρεσία (6^{ος} Πυροσβεστικός Σταθμός)
2. Αστυνομική Δ/νση Δυτικής Αττικής
3. Ά Αστυνομικό Τμήμα Αχαρνών
4. Β Αστυνομικό Τμήμα Αχαρνών

³⁶ Ιστοσελίδα της Ενιαίας Ανεξάρτητης Αρχής Δημοσίων Συμβάσεων, Ερώτηση-απάντηση 25 «Συχνές ερωτήσεις - απαντήσεις (F.A.Q) σε σχέση με το Ν. 4412/2016 (Α' 147) "Δημόσιες Συμβάσεις έργων, προμηθειών και υπηρεσιών (προσαρμογή στις Οδηγίες 2014/24/ΕΕ ΚΑΙ 2014/25/ΕΕ)", <https://www.eaadhsy.gr/index.php/m-foreis/m-syxnes-ervthseis-apanthseis-faq-gia-to-n-4412-2016/list/29?resetfilters=0&clearordering=0&clearfilters=0>, τελευταία επίσκεψη 28-04-2020)

Παρακαλούμε όπως εγκρίνετε την επικαιροποίηση του Σχεδίου Αντιμετώπισης Εκτάκτων Αναγκών από την εκδήλωση Χιονοπτώσεων & Παγετού Δήμου Αχαρνών, όπως αναλυτικά αναφέρεται παραπάνω.

**Ο ΠΡΟΙΣΤΑΜΕΝΟΣ ΑΥΤΟΤΕΛΟΥΣ
ΤΜΗΜΑΤΟΣ ΠΟΛΙΤΙΚΗΣ ΠΡΟΣΤΑΣΙΑΣ**

ΠΑΠΑΔΟΠΟΥΛΟΣ ΒΑΣΙΛΗΣ



7ο ΘΕΜΑ



ΕΛΛΗΝΙΚΗ ΔΗΜΟΚΡΑΤΙΑ
ΝΟΜΟΣ ΑΤΤΙΚΗΣ
ΔΗΜΟΣ ΑΧΑΡΝΩΝ
ΑΥΤΟΤΕΛΕΣ ΤΜΗΜΑ ΠΟΛΙΤΙΚΗΣ ΠΡΟΣΤΑΣΙΑΣ &
ΔΙΑΧΕΙΡΙΣΗΣ ΚΡΙΣΕΩΝ

Ολυμπιονίκη Χρ.Μάντικα (τέρμα)
Τ.Κ. 13677, Αχαρνές
Τηλ.: (+30)2102435665
Fax: (+30)2102435667
e-mail: p.prostasia.axarnai@gmail.com

Βαθμό προτεραιότητας: «Κοινό»
Χρόνο διατήρησης του εγγράφου στο αρχείο:
(Διημερές)

Αχαρνές, 22/02/2024

Προς: 1. Πρόεδρο Δημοτικού Συμβουλίου
2. Αυτοτελές τμήμα υποστήριξης
των πολιτικών οργάνων

ΕΙΣΗΓΗΣΗ

ΘΕΜΑ: « Επικαιροποίηση της 1^{ης} αναθεωρημένης έκδοσης 2023 του σχεδίου Αντιμετώπισης εκτάκτων αναγκών και άμεσης/βραχείας Διαχείρισης των συνεπειών από την εκδήλωση Δασικών Πυρκαγιών».

Σας διαβιβάζουμε την επικαιροποίηση της 1^{ης} αναθεωρημένης έκδοσης 2023 του σχεδίου Αντιμετώπισης εκτάκτων αναγκών και άμεσης/βραχείας Διαχείρισης των συνεπειών από την εκδήλωση Δασικών Πυρκαγιών του Δήμου μας και παρακαλούμε όπως το εξετάσετε και το εγκρίνετε στην προσεχή συνεδρίαση του Δημοτικού Συμβουλίου.

Στην εν λόγω επικαιροποίηση, τα στοιχεία παραμένουν ίδια με την υπ αρ. 107/2023 **(ΑΔΑ: ΨΠΦΥΩΨ8-54Ω)** προγενέστερη απόφαση του Δημοτικού Συμβουλίου με θέμα: «1η αναθεωρημένη έκδοση 2023 του σχεδίου Αντιμετώπισης εκτάκτων αναγκών και άμεσης/βραχείας Διαχείρισης των συνεπειών από την εκδήλωση Δασικών Πυρκαγιών», όπου είχε αντικατασταθεί η παράγραφος (1.1 *Ιστορικό σύνταξης προηγούμενων εκδόσεων*) με την παράγραφο (1.1 *Νομοθετικό Πλαίσιο*) καθώς επίσης είχε προστεθεί νέο εδάφιο 5.6 με θέμα «**ΕΙΔΙΚΟ ΣΧΕΔΙΟ ΟΡΓΑΝΩΜΕΝΗΣ ΠΡΟΛΗΠΤΙΚΗΣ ΑΠΟΜΑΚΡΥΝΣΗΣ ΠΟΛΙΤΩΝ ΤΟΥ ΔΗΜΟΥ**» καθώς και πίνακας με τα διαθέσιμα μέσα του Δήμου μας.

Επίσης ίδια παραμένουν τα δημογραφικά στοιχεία του Δήμου μας καθώς διαφέρουν οι θέσεις των αντιδημάρχων.

Τέλος, η εισήγηση του Αυτοτελούς Τμήματος Πολιτικής Προστασίας & Διαχείρισης Κρίσεων, που αφορά στην επικαιροποίηση της 1^{ης} αναθεωρημένης έκδοσης 2023 του σχεδίου Αντιμετώπισης εκτάκτων αναγκών και άμεσης/βραχείας Διαχείρισης των συνεπειών από την εκδήλωση Δασικών Πυρκαγιών έχει ως ακολούθως:



Δήμος Αχαρνών-Θρακομακεδόνων

Αυτ.Τμήμα Πολιτικής Προστασίας και Διαχείρισης Κρίσεων

Επικαιροποίηση 1^{ης} Αναθεωρημένης έκδοσης 2023

**19615/Σ.4045/22-02-24/ΔΗΜΟΣ ΑΧΑΡΝΩΝ/Α.Τ.
ΠΟΛΙΤΙΚΗΣ ΠΡΟΣΤΑΣΙΑΣ ΚΑΙ ΔΙΑΧΕΙΡΙΣΗΣ ΚΡΙΣΕΩΝ**

ΜΟΥΤΑ ΒΑΡΒΑΡΑ
Επικαιροποίηση 1ης Αναθεωρημένης έκδοσης 2023

Έγκριση και έναρξη ισχύος του παρόντος Σχεδίου

Η ισχύς του παρόντος Σχεδίου Αντιμετώπισης Εκτάκτων Αναγκών και Άμεσης/Βραχείας Διαχείρισης Συνεπειών εξαιτίας εκδήλωσης Δασικών Πυρκαγιών του Δήμου Αχαρνών - Θρακομακεδόνων αρχίζει από την ημερομηνία έγκρισής του από το Δημοτικό Συμβούλιο.

Με την έκδοση του παρόντος προγενέστερα σχέδια παύουν να ισχύουν.

ΕΓΚΡΙΝΕΤΑΙ

...../...../2024

Για το Δημοτικό Συμβούλιο Δήμου Αχαρνών

Ο ΔΗΜΑΡΧΟΣ

Σπυρίδων Βρεττός

Πίνακας περιεχομένων

Έγκριση και έναρξη ισχύος του παρόντος Σχεδίου	3
ΜΕΡΟΣ Ι. ΕΙΣΑΓΩΓΗ	6
1.1 Νομοθετικό Πλαίσιο	6
1.2 Οδηγίες για την ενεργοποίηση και εφαρμογή του Σχεδίου	6
ΓΕΝΙΚΑ ΣΤΟΙΧΕΙΑ ΤΟΥ ΔΗΜΟΥ ΑΧΑΡΝΩΝ	8
ΜΕΡΟΣ ΙΙ. ΣΚΟΠΟΣ / ΣΤΟΧΟΙ / ΑΝΑΛΥΣΗ ΚΙΝΔΥΝΟΥ / ΙΔΕΑ ΕΠΙΧΕΙΡΗΣΕΩΝ	9
2.1 Σκοπός	9
2.2 Αντικειμενικοί Στόχοι.....	9
2.3 Ανάλυση Κινδύνου – Κατάσταση – Παραδοχές – Προϋποθέσεις- Παράμετροι Σχεδιασμού	10
2.3.1 Ανάλυση Κινδύνου	10
2.3.2 Ημερήσιος Χάρτης Πρόβλεψης Κινδύνου Πυρκαγιάς.....	13
2.3.3 Κατάσταση – Παραδοχές – Προϋποθέσεις- Παράμετροι Σχεδιασμού	16
Κατάσταση:	16
2.4 Ιδέα Επιχειρήσεων	17
ΜΕΡΟΣ ΙΙΙ. ΡΟΛΟΙ, ΑΡΜΟΔΙΟΤΗΤΕΣ ΚΑΙ ΚΥΡΙΕΣ ΔΡΑΣΕΙΣ ΤΩΝ ΔΗΜΩΝ, ΓΙΑ ΤΗΝ ΑΝΤΙΜΕΤΩΠΙΣΗ	17
ΚΙΝΔΥΝΩΝ ΕΞΑΙΤΙΑΣ ΔΑΣΙΚΩΝ ΠΥΡΚΑΓΙΩΝ	17
3.1 Προπαρασκευαστικές δράσεις.....	18
3.2 Προπαρασκευαστική σύγκληση Συντονιστικών Τοπικών Οργάνων των Δήμων (Σ.Τ.Ο.) για την	19
ετοιμότητα αντιμετώπισης κινδύνων από την εκδήλωση δασικών πυρκαγιών	19
3.3 Δράσεις αυξημένης ετοιμότητας των Δήμων για τις περιοχές που το επόμενο 24-ωρο είναι.....	20
μεγάλη η επικινδυνότητα εκδήλωσης και εξάπλωσης δασικών πυρκαγιών.....	20
3.4 Δράσεις του Δήμου στην αντιμετώπιση κινδύνων λόγω δασικών πυρκαγιών μετά την εκδήλωσή	21
Τους	21
3.5 Δράσεις των Δήμων στην άμεση/βραχεία διαχείριση συνεπειών	22
3.6 Σύγκληση Συντονιστικών Τοπικών Οργάνων των Δήμων (Σ.Τ.Ο.) μετά την εκδήλωση δασικής	22
πυρκαγιάς, για την αντιμετώπιση εκτάκτων αναγκών και την άμεση/βραχεία διαχείριση των	22
συνεπειών	22
ΜΕΡΟΣ ΙV. ΣΥΣΤΗΜΑ ΚΙΝΗΤΟΠΟΙΗΣΗΣ ΠΟΛΙΤΙΚΗΣ ΠΡΟΣΤΑΣΙΑΣ - ΣΥΝΤΟΝΙΣΤΙΚΕΣ ΟΔΗΓΙΕΣ.....	23
ΥΛΟΠΟΙΗΣΗΣ ΔΡΑΣΕΩΝ ΠΟΛΙΤΙΚΗΣ ΠΡΟΣΤΑΣΙΑΣ.....	23
4.1 Διοίκηση, Έλεγχος & Συντονισμός επιχειρήσεων	23
4.2 Στάδια Επιχειρήσεων	24
4.3 Αρχική Ειδοποίηση – Αναγγελία	25

4.4	Επικοινωνίες	26
4.5	Κινητοποίηση	26
4.5.1	Κινητοποίηση σε τοπικό επίπεδο.....	27
4.5.2	Κινητοποίηση σε κεντρικό επίπεδο	30
4.7	Έλεγχος και Καταστολή Επαγόμενων Φαινομένων	32
4.8	Άμεση παροχή βοήθειας και υποστήριξη των πληγέντων	32
4.9	Λήψη μέτρων διασφάλισης της Δημόσιας Υγείας σε περιπτώσεις δασικών πυρκαγιών	33
4.10	Αποκλιμάκωση.....	33
4.11	Ενημέρωση κοινού σχετικά με θέματα που αφορούν τον έλεγχο και την καταστολή των δασικών πυρκαγιών, καθώς και επιχειρήσεων έρευνας και διάσωσης.	34
4.12	Ενημέρωση κοινού για δράσεις που δρομολογούνται για την αντιμετώπιση εκτάκτων αναγκών και την άμεση/βραχεία διαχείριση των συνεπειών λόγω δασικών πυρκαγιών.	34
4.13	Ενεργοποίηση του Ειδικού Σχεδίου Διαχείρισης Ανθρώπινων Απωλειών (ΣΔΑΑ)	34
	ΜΕΡΟΣ V. ΟΡΓΑΝΩΜΕΝΗ ΠΡΟΛΗΠΤΙΚΗ ΑΠΟΜΑΚΡΥΝΣΗ ΠΟΛΙΤΩΝ ΛΟΓΩ ΔΑΣΙΚΩΝ ΠΥΡΚΑΓΙΩΝ	35
5.1	Κατευθυντήριες οδηγίες για τη λήψη απόφασης	37
5.2	Σχέδιο δράσης.....	39
5.3	Ειδικότερες δράσεις.....	40
5.4	Μνημόνια ενεργειών για την υλοποίηση της δράσης της οργανωμένης απομάκρυνσης πολιτών λόγω δασικών πυρκαγιών.....	41
5.5	Λήψη μέτρων προστασίας - εκκένωση παιδικών εξοχών – κατασκηνώσεων	41
5.6	ΕΙΔΙΚΟ ΣΧΕΔΙΟ ΟΡΓΑΝΩΜΕΝΗΣ ΠΡΟΛΗΠΤΙΚΗΣ ΑΠΟΜΑΚΡΥΝΣΗΣ ΠΟΛΙΤΩΝ ΤΟΥ ΔΗΜΟΥ.....	39
	ΜΕΡΟΣ VI. ΥΠΟΣΤΗΡΙΞΗ & ΕΞΕΛΙΞΗ ΣΧΕΔΙΟΥ	43
6.1	Εκπαίδευση	43
6.2	Έλεγχος Σχεδίου – Ασκήσεις	43
6.2.1	Διενέργεια Ασκήσεων Πολιτικής Προστασίας σε επίπεδο Δήμων και Περιφερειών της χώρας	44
6.3	Αναθεώρηση & Επικαιροποίηση Σχεδίου.....	44
6.4	Τήρηση στοιχείων ειδικού φακέλου καταστροφής	45
	ΜΕΡΟΣ VII. ΠΕΡΙΒΟΛΗ-ΕΜΦΑΝΙΣΗ ΥΠΑΛΛΗΛΩΝ ΠΟΛΙΤΙΚΗΣ ΠΡΟΣΤΑΣΙΑΣ ΣΕ ΕΠΙΧΕΙΡΗΣΕΙΣ	45
	VIII.: ΚΑΤΑΣΤΑΣΗ ΑΡΜΟΔΙΩΝ ΚΑΙ ΥΠΗΡΕΣΙΩΝ ΠΟΥ ΚΙΝΗΤΟΠΟΙΟΥΝΤΑΙ ΑΜΕΣΑ ΣΕ ΠΕΡΙΠΤΩΣΗ ΚΑΤΑΣΤΡΟΦΙΚΟΥ ΦΑΙΝΟΜΕΝΟΥ	47
	ΠΙΝΑΚΑΣ ΔΙΑΘΕΣΙΜΩΝ ΜΕΣΩΝ ΤΟΥ ΔΗΜΟΥ.....	42
	ΙΧ.: Χώροι Καταφυγής, Συγκέντρωσης και απομάκρυνσης Πολιτών	47

ΜΕΡΟΣ Ι. ΕΙΣΑΓΩΓΗ

1.1 Νομοθετικό Πλαίσιο

Τα ισχύον νομοθετικό πλαίσιο που σχετίζεται με την πρόληψη δασικών πυρκαγιών στα πλαίσια των Δήμων αφορά **κατά κύριο λόγο** τους κάτωθι Νόμους, Διατάξεις και Εγκυκλίους:

(α) Νόμος 3013/2002 (Αναβάθμιση της Πολιτικής Προστασίας και λοιπές διατάξεις).

(β) ΥΑ 1299/2003 - ΦΕΚ Β' 423/7-4-2003 (Έγκριση Υπουργού Εσωτερικών του Γενικού Σχεδίου Πολιτικής Προστασίας με τη συνθηματική λέξη "Ξενοκράτης")

(γ) Νόμος 3613/2007 (Ρυθμίσεις θεμάτων Ανεξάρτητων Αρχών, Γενικού Επιθεωρητή Δημόσιας Διοίκησης, Σώματος Επιθεωρητών Ελεγκτών Δημόσιας Διοίκησης και λοιπών ζητημάτων αρμοδιότητας Υπουργείου Εσωτερικών).

(δ) Νόμος 3852/2010 (Νέα Αρχιτεκτονική της Αυτοδιοίκησης και της Αποκεντρωμένης Διοίκησης – Πρόγραμμα Καλλικράτης).

(ε) Νόμος 4029/2011 (Εθελοντισμός στο Λιμενικό Σώμα, Ελληνική Ακτοφυλακή και στο Πυροσβεστικό Σώμα και άλλες διατάξεις).

(στ) Πυροσβεστικές Διατάξεις υπ' αριθ. 9/2021, 19/2020, 20/2023.

(ζ) Υπόδειγμα κανονισμού λειτουργίας των Συντονιστικών Τοπικών Οργάνων Πολιτικής Προστασίας των Δήμων της χώρας (υπ. αριθμ. 9032/14-12-2016 έγγραφο της ΓΓΠΠ).

(η) 4^η έκδοση του Γενικού Σχεδίου Αντιμετώπισης Εκτάκτων Αναγκών εξαιτίας Δασικών Πυρκαγιών με την κωδική ονομασία «ΙΟΛΑΟΣ», στα πλαίσια του Γενικού Σχεδίου Πολιτικής Προστασίας με τη συνθηματική λέξη «Ξενοκράτης» (υπ. αριθμ. 3480/11-05-2020 έγγραφο της ΓΓΠΠ).

(θ) Νόμος 4662/2020 (Εθνικός Μηχανισμός Διαχείρισης Κρίσεων και Αντιμετώπισης Κινδύνων, αναδιάρθρωση της Γενικής Γραμματείας Πολιτικής Προστασίας, αναβάθμιση συστήματος εθελοντισμού πολιτικής προστασίας, αναδιοργάνωση του Πυροσβεστικού και άλλες διατάξεις).

(ι) Έργα και μέτρα πρόληψης για την αντιμετώπιση των δασικών πυρκαγιών – Προπαρασκευαστικές δράσεις εμπλεκόμενων φορέων (υπ. αριθμ. 2902/27-04-2022 έγγραφο της ΓΓΠΠ).

1.2 Οδηγίες για την ενεργοποίηση και εφαρμογή του Σχεδίου

Το Πυροσβεστικό Σώμα έχει την ευθύνη και τον επιχειρησιακό σχεδιασμό της καταστολής των πυρκαγιών και την παροχή συνδρομής για τη διάσωση των ατόμων και υλικών αγαθών, που απειλούνται από αυτές (άρθρο 63 του Ν.4249/2014).

Ως επιχειρησιακός σχεδιασμός της καταστολής νοείται η οργάνωση, η διαχείριση και ο συντονισμός όλων των εμπλεκόμενων δυνάμεων πυρόσβεσης και διάσωσης, του εξοπλισμού και των άλλων μέσων. Ο «επιχειρησιακός σχεδιασμός της καταστολής» περιλαμβάνει ενέργειες, που εξασφαλίζουν τον έγκαιρο εντοπισμό, αναγγελία και επέμβαση, ώστε να επιτυγχάνεται η άμεση και αποτελεσματική αντιμετώπιση των πυρκαγιών και των κινδύνων, που απορρέουν από αυτές.

Ειδικότερα, οι δράσεις που αφορούν στην αντιμετώπιση δασικών πυρκαγιών (έλεγχος και καταστολή δασικής πυρκαγιάς) πραγματοποιούνται καταρχήν σε τοπικό επίπεδο από τις κατά τόπους αρμόδιες υπηρεσίες του Πυροσβεστικού Σώματος και σύμφωνα με τα επιχειρησιακά σχέδια αυτών.

Το έργο αυτό δύναται να υποστηρίζεται και από άλλους φορείς πολιτικής προστασίας, όπως προβλέπεται στην ΚΥΑ12030/Φ109.1/1999. Η συνδρομή των λοιπών επιχειρησιακά εμπλεκόμενων φορέων στο έργο του ΠΣ, πραγματοποιείται κατόπιν σχετικού αιτήματος του επικεφαλής Αξιωματικού των επιχειρήσεων καταστολής.

Τα μέσα των φορέων τα οποία διατίθενται για την υποστήριξη του έργου του ΠΣ για τον έλεγχο και την καταστολή των δασικών πυρκαγιών (υδροφόρες, μηχανήματα, κλπ) κατόπιν σχετικού αιτήματος του ΠΣ, εντάσσονται επιχειρησιακά υπό τον επικεφαλής Αξιωματικό των επιχειρήσεων καταστολής, ο οποίος έχει και την ευθύνη αξιοποίησής τους σε τοπικό επίπεδο (άρθρο 1 παρ. 3 της ΚΥΑ12030/Φ109.1/1999).

Ο συντονισμός της διάθεσης των μέσων των ΟΤΑ για την υποστήριξη του έργου του ΠΣ για τον

Διανομή μέσω 'ΙΡΙΔΑ' με UID: 65d70f57a53f662ab245b889 στις 22/02/24 11:12

έλεγχο και την καταστολή των δασικών πυρκαγιών, αποτελεί αρμοδιότητα των Αποκεντρωμένων Οργάνων Πολιτικής Προστασίας (Δήμαρχος, Αντιπεριφερειάρχης, κλπ) στο πλαίσιο εφαρμογής του Ν.3013/2002 όπως ισχύει, της Υ.Α. 1299/7-4-2003 (ΞΕΝΟΚΡΑΤΗΣ) και του Ν.3852/2010 όπως ισχύει. Το παρόν σχέδιο ενεργοποιείται και εφαρμόζεται σε καθημερινή βάση κατά τη διάρκεια της αντιπυρικής περιόδου (ή όταν αυτό απαιτείται εκτός της αντιπυρικής περιόδου) για την λήψη μέτρων και την υλοποίηση δράσεων:

- αυξημένης ετοιμότητας εν όψει επαπειλούμενου κινδύνου για την εκδήλωση δασικών πυρκαγιών
- υποστήριξης του πυροσβεστικού σώματος στο έργο της καταστολής δασικών πυρκαγιών
- αντιμετώπισης εκτάκτων αναγκών και διαχείρισης των συνεπειών λόγω δασικών πυρκαγιών

Το παρόν σχέδιο δεν αποτελεί επιχειρησιακό σχέδιο του Πυροσβεστικού Σώματος για την αναγγελία, τον έλεγχο και την καταστολή δασικών πυρκαγιών, αλλά σκοπός του είναι η συντονισμένη απόκριση όλων των εμπλεκόμενων φορέων πολιτικής προστασίας α) για την υποστήριξη του έργου του Πυροσβεστικού Σώματος στην καταστολή δασικών πυρκαγιών, ο οποίος διενεργείται με βάση τον επιχειρησιακό του σχεδιασμό και β) για την αποτελεσματική αντιμετώπιση εκτάκτων αναγκών και την άμεση/βραχεία διαχείριση των συνεπειών τους.

Διευκρινίζεται ότι η έκδοση απόφασης κήρυξης της περιοχής σε κατάσταση έκτακτης ανάγκης πολιτικής προστασίας δεν αποτελεί προϋπόθεση ενεργοποίησης και εφαρμογής του παρόντος σχεδίου.

Επίσης, διευκρινίζεται ότι το Πυροσβεστικό Σώμα, η ΕΛ.ΑΣ. και το ΛΣ-ΕΛΑΚΤ, ως Σώματα Ασφαλείας που διέπονται από ειδικό θεσμικό πλαίσιο και κανονισμούς, η κινητοποίηση και μετακίνηση δυνάμεων στο πλαίσιο της αποστολής τους, καθορίζεται από τον επιχειρησιακό τους σχεδιασμό και τις εκάστοτε αποφάσεις της φυσικής ηγεσίας τους και δεν συνδέεται με αποφάσεις χαρακτηρισμού μιας καταστροφής ή κήρυξης μιας περιοχής σε κατάσταση έκτακτης ανάγκης πολιτικής προστασίας, κατά την έννοια των διατάξεων του Ν.3013/2002 όπως έχει τροποποιηθεί και ισχύει.

Το αυτό ισχύει και για τον τομέα υγείας (υγειονομικές μονάδες, ΕΚΑΒ, κλπ), ο οποίος κινητοποιείται για την παροχή βοήθειας με βάση τον σχεδιασμό του και ανεξαρτήτως των αποφάσεων χαρακτηρισμού μιας καταστροφής ή κήρυξης μιας περιοχής σε κατάσταση έκτακτης ανάγκης πολιτικής προστασίας.

Ως συντονισμός στο παρόν σχέδιο νοείται η οργάνωση και διατήρηση της συνεργασίας μεταξύ των διαφόρων οργανικών μονάδων μιας υπηρεσίας ή ενός φορέα ή μιας δομής διοίκησης, καθώς και μεταξύ φορέων ή υπηρεσιών ή άλλου εμπλεκόμενου δυναμικού και μέσω των πολιτικής προστασίας για την εξασφάλιση ενιαίας και συγχρονισμένης δράσης.

Επισημαίνεται ότι το θεσμικό πλαίσιο αποτελεί τη βάση για την υλοποίηση σειράς δράσεων οι οποίες δύναται να διαφοροποιούνται σε κάθε συμβάν, ανάλογα με τις απαιτήσεις διαχείρισης του καταστροφικού φαινομένου, από τους εμπλεκόμενους φορείς και δεν είναι περιοριστικό όσον αφορά το εύρος των δράσεων αυτών, είτε για την υποστήριξη του έργου της καταστολής των δασικών πυρκαγιών, που αποτελεί ευθύνη του Πυροσβεστικού Σώματος, είτε για την αντιμετώπιση εκτάκτων αναγκών και την άμεση/βραχεία διαχείριση των συνεπειών από την εκδήλωση δασικών πυρκαγιών.

ΓΕΝΙΚΑ ΣΤΟΙΧΕΙΑ ΤΟΥ ΔΗΜΟΥ ΑΧΑΡΝΩΝ

Ο Δήμος Αχαρνών έχει έδρα στις Αχαρνές και ανήκει στην Περιφερειακή Ενότητα Ανατολικής Αττικής της Περιφέρειας Αττικής

Έχει έκταση 107,857 km², πληθυσμό 108,169 κατοίκους (ΕΛΣΤΑΤ 2021) και συνορεύει με τους ακόλουθους Δήμους:

- Δήμος ΦΥΛΗΣ

- Δήμος ΑΓ. ΑΝΑΡΓΥΡΩΝ
- Δήμος ΦΙΛΑΔΕΛΦΕΙΑΣ - ΧΑΛΚΙΔΟΝΑΣ
- Δήμος ΜΕΤΑΜΟΡΦΩΣΗΣ
- Δήμος ΚΗΦΙΣΙΑΣ
- Δήμος ΟΡΩΠΟΥ
- Δήμος ΔΙΟΝΥΣΟΥ

Ο Δήμος Αχαρνών διαιρείται διοικητικά στις ακόλουθες Δημοτικές Ενότητες και Κοινότητες, με τον αντίστοιχο μόνιμο πληθυσμό (ΥΑ 28549/17-04-2019 - ΦΕΚ 1327 Β):

Δήμος «ΑΧΑΡΝΩΝ & ΘΡΑΚ/ΝΩΝ»	Μόνιμος πληθυσμός
A. Δημοτική Ενότητα Αχαρνών	100,857
Κοινότητα Αχαρνών	99,422
Κοινότητα Βαρυμπόμπης	1415
Πάρνηθα	20
B. Δημοτική Ενότητα Θρακομακεδόνων	7,312

Ο Οργανισμός Εσωτερικής Υπηρεσίας του Δήμου Αχαρνών εγκρίθηκε με το (ΦΕΚ 1485/τ.Β'/19-06-2013), όπως τροποποιήθηκε και ισχύει σύμφωνα με το ΦΕΚ 689/τ.Β'/28-02-2019.

Τον Δήμαρχο Αχαρνών Σπυρίδωνα Βρεττό επικουρούν οι ακόλουθοι Αντιδήμαρχοι:

- Αντιδήμαρχος Σιδηρόπουλος Γεώργιος με αρμοδιότητες Πολιτικής Προστασίας & Διαχείρισης Κρίσεων, Έργων Αυτεπιστασίας & Δημοτικής Αστυνομίας.
- Αντιδήμαρχος Κατάρας Αναστάσιος με αρμοδιότητες Διοικητικών Υπηρεσιών, Ανθρώπινου Δυναμικού και κέντρων εξυπηρέτησης του πολίτη.
- Αντιδήμαρχος Γιαμαρέλος Γεώργιος με αρμοδιότητες Φυσικών Καταστροφών και Πληγέντων Περιοχών.
- Αντιδήμαρχος Νίκας Ιωάννης με αρμοδιότητες Τεχνικών Υπηρεσιών και έργων υποδομών.
- Αντιδήμαρχος Κόνταρης Χρυσάνθος με αρμοδιότητες Προγραμματισμού και χρηματοδοτούμενων έργων.
- Αντιδήμαρχος Κωφός Δημήτριος με αρμοδιότητες Κοινωνικής Πολιτικής, Πρόνοιας, Ισότητας & Δημόσιας Υγείας
- Αντιδήμαρχος Τοπαλίδης Ευστάθιος με αρμοδιότητες Περιβάλλοντος, Πρασίνου και Αστικής Αναζωογόνησης.
- Αντιδήμαρχος Πετάκος Γεώργιος με αρμοδιότητες Τοπικής Οικονομικής Ανάπτυξης & Επιχειρηματικότητας.
- Αντιδήμαρχος Ξαγοράρης Νικόλαος με αρμοδιότητες Καθαριότητας, Ανακύκλωσης και Διαχείρισης Απορριμμάτων.
- Αντιδήμαρχος Κατσανδρή Χρηστίνα με αρμοδιότητες Παιδείας & Δια Βίου Μάθησης.
- Αντιδήμαρχος Βρεττός Μιχαήλ με αρμοδιότητες Οικονομικών, Πολιτικού Σχεδιασμού.
- Αντιδήμαρχος Δαμάσκος Νικόλαος με αρμοδιότητες Πολιτισμού Αθλητισμού & Κοινωνικών Δομών
- Αντιδήμαρχος Μπούκη Μαρία με αρμοδιότητες Αστικής Ανάπτυξης Δόμησης & Πολεοδομικών Εφαρμογών & Κοιμητηρίου.
- Αντιδήμαρχος Αραμπαντζής Ευάγγελος με αρμοδιότητες Προσχολικής Αγωγής & Τρίτης Ηλικίας.
- Πετάκο Γεώργιο του Δημητρίου καθ' ύλην ΑΝΤΙΔΗΜΑΡΧΟ ΚΟΙΝΩΝΙΚΗΣ ΠΟΛΙΤΙΚΗΣ, ΠΡΟΝΟΙΑΣ, ΙΣΟΤΗΤΑΣ & ΔΗΜΟΣΙΑΣ ΥΓΕΙΑΣ.
- Τοπαλίδη Ευστάθιο του Γεωργίου καθ' ύλην ΑΝΤΙΔΗΜΑΡΧΟ ΚΑΘΑΡΙΟΤΗΤΑΣ, ΑΝΑΚΥΚΛΩΣΗΣ & ΔΙΑΧΕΙΡΙΣΗΣ ΑΠΟΡΡΙΜΜΑΤΩΝ

- Τον Αβραμίδη Ιωάννη του Κωνσταντίνου καθ' ύλην Αντιδήμαρχο Φυσικών Καταστροφών σε Θέματα Χωροταξίας, Πελοδομικών Θεμάτων και Υποδομών περιοχών που επλήγησαν από τις Φυσικές Καταστροφές

Στα διοικητικά όρια του Δήμου έχουν την έδρα τους οι ακόλουθοι φορείς και υπηρεσίες:

- Α΄ Αστυνομικό Τμήμα Αχαρνών
- Β΄ Αστυνομικό Τμήμα Αχαρνών
- Πυροσβεστική Υπηρεσία /6^ο Πυροσβεστικό Κλιμάκιο
- Κέντρο Υγείας Ολυμπιακού Χωριού
- Δασαρχείο Πάρνηθας
- Φορέας Διαχείρισης Εθνικού Δρυμού Πάρνηθας.
- ΕΥΔΑΠ (Διυλιστήρια)
- ΔΕΗ (Υποσταθμός, αποθήκες)
- ΟΤΕ (Αποθήκες)
- ΟΑΕΔ
- ΙΚΑ

ΜΕΡΟΣ ΙΙ. ΣΚΟΠΟΣ / ΣΤΟΧΟΙ / ΑΝΑΛΥΣΗ ΚΙΝΔΥΝΟΥ / ΙΔΕΑ ΕΠΙΧΕΙΡΗΣΕΩΝ

2.1 Σκοπός

Με το Σχέδιο Αντιμετώπισης Εκτάκτων Αναγκών εξαιτίας Δασικών Πυρκαγιών επιδιώκεται η άμεση και συντονισμένη απόκριση των εμπλεκόμενων Υπηρεσιών σε Τοπικό επίπεδο.

- για την υποστήριξη του έργου του Πυροσβεστικού Σώματος στην καταστολή των δασικών πυρκαγιών
- για την αποτελεσματική αντιμετώπιση εκτάκτων αναγκών εξαιτίας δασικών πυρκαγιών και την άμεση διαχείριση των συνεπειών τους, δράσεις που αποβλέπουν στην προστασία της ζωής, της υγείας και της περιουσίας των πολιτών, καθώς και στην προστασία του φυσικού περιβάλλοντος, και των υποδομών της πόλης

Προϋπόθεση για την επίτευξη του σκοπού αυτού είναι η συνέργεια, η συνεργασία και η διαλειτουργικότητα των εμπλεκόμενων υπηρεσιών και Φορέων σε Κεντρικό, Περιφερειακό και Τοπικό επίπεδο.

2.2 Αντικειμενικοί Στόχοι

- Προσδιορισμός ρόλων και αρμοδιοτήτων όλων των εμπλεκόμενων υπηρεσιών σε Τοπικό επίπεδο και σε όλες τις φάσεις κινητοποίησης του συστήματος Πολιτικής Προστασίας.
- Συντονισμένη δράση των εμπλεκόμενων εκ της αποστολής τους υπηρεσιών στην υποστήριξη του έργου της καταστολής των δασικών πυρκαγιών που αποτελεί ευθύνη του Πυροσβεστικού Σώματος, συμπεριλαμβανομένης και της αναγγελίας για την έγκαιρη κινητοποίηση του μηχανισμού με στόχο τον έλεγχο των επεισοδίων δασικών πυρκαγιών σε αρχικό στάδιο.
- Συντονισμένη δράση των εμπλεκόμενων υπηρεσιών στην αντιμετώπιση εκτάκτων αναγκών εξαιτίας δασικών πυρκαγιών και στην άμεση/βραχεία διαχείριση των συνεπειών τους.
- Εναρμόνιση του σχεδιασμού όλων των εμπλεκόμενων υπηρεσιών με το παρόν σχέδιο

2.3 Ανάλυση Κινδύνου – Κατάσταση – Παραδοχές – Προϋποθέσεις- Παράμετροι Σχεδιασμού

2.3.1 Ανάλυση Κινδύνου

Οι ιδιαίτερα επικίνδυνες περιοχές της χώρας για την εκδήλωση πυρκαγιών σε δάση και δασικές εκτάσεις αναφέρονται στο ΠΔ 575/1980 (ΦΕΚ 157/Α/1980), το οποίο εκδόθηκε κατ' εφαρμογή του

Διανομή μέσω 'ΙΡΙΔΑ' με UID: 65d70f57a53f662ab245b889 στις 22/02/24 11:12

χρωματισμό, από 601-900 μ. με κίτρινο χρωματισμό και με υψόμετρο μεγαλύτερο των 900 μ. με πράσινο χρωματισμό. Με γκρι χρωματισμό απεικονίζονται όλες οι άλλες μορφές χρήσεων γης (γεωργικές εκτάσεις, δομημένο περιβάλλον κλπ).

Οι περιοχές με υψόμετρο 0-600 μ. που καλύπτονται από δασικά οικοσυστήματα (με κόκκινο χρωματισμό) αποδειγμένα θεωρούνται ζώνες σημείων έναρξης των περισσότερων δασικών πυρκαγιών στη χώρα μας. χωρίς να αποκλείεται η εμφάνιση τους και σε περιοχές με μεγαλύτερα υψόμετρα (ορεινός όγκος), σε χρονιές με ευνοϊκές καιρικές συνθήκες (καύσωνες, παρατεταμένη ξηρασία, κλπ) ή οφειλόμενες σε πτώσεις κεραυνών

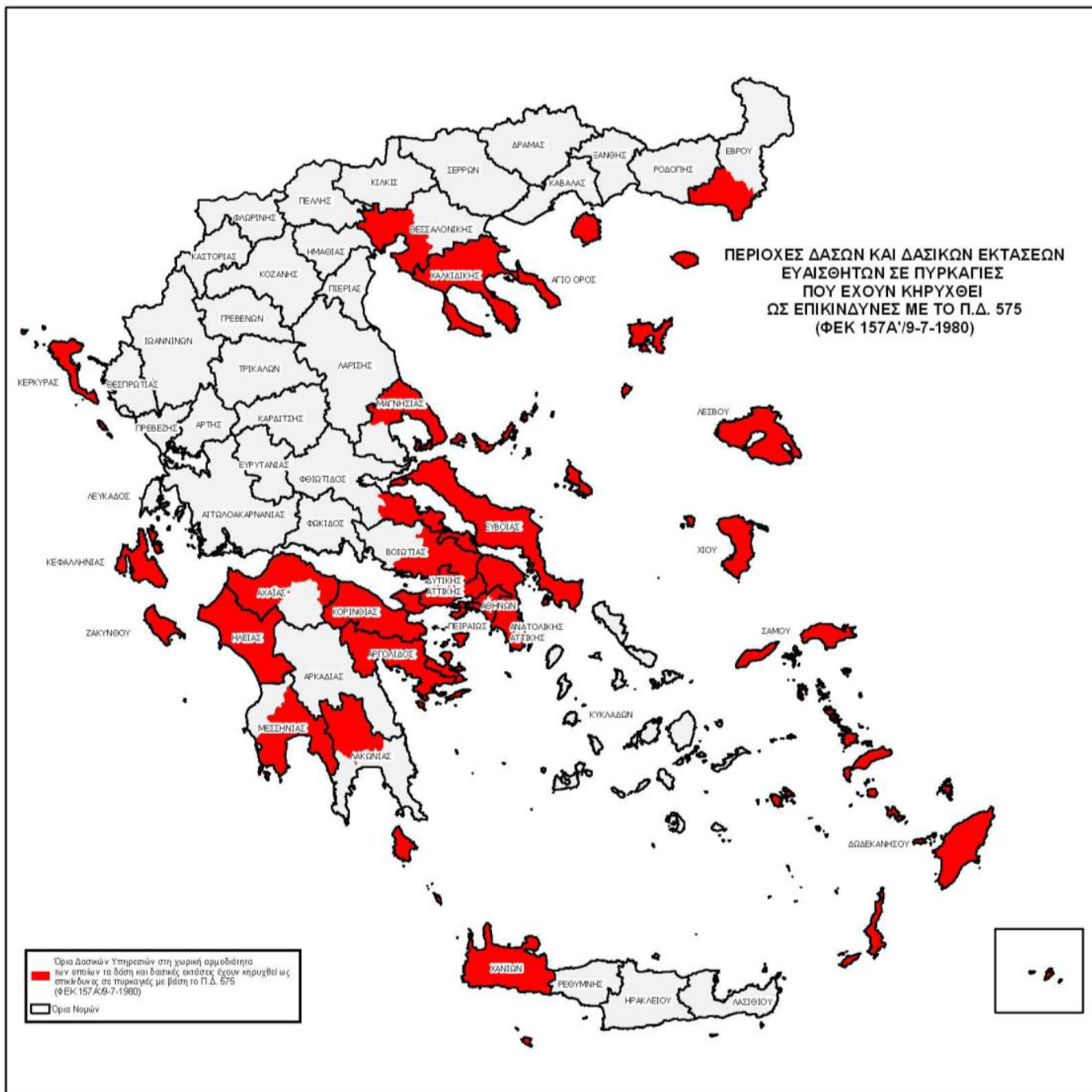

ΠΡΟΕΔΡΙΚΟΝ ΔΙΑΤΑΓΜΑ ΥΠ' ΑΡΙΘ. 575 (ΦΕΚ 157Α/9-7-1980)
 "Περί κηρύξεως ιδιαίτερως ευαίσθητων εις πυρκαγιάς περιοχών δασών και δασικών εκτάσεων ως επικίνδυνων."

Κηρύσσονται, κατά το άρθρον 25 του Ν.998/79 ως επικίνδυναι περιοχαί δασών και δασικών εκτάσεων της Χώρας αι εμππίπουσαι εις την τοπικήν αρμοδιότητα των ως έπειτα δασικών υπηρεσιών:

- α) Διευθύνσεις Δασών Κεφαλληνίας, Ζακύνθου, Κερκύρας, Λέσβου, Σάμου, Χανίων και Χίου.
- β) Δασαρχεία Αλεξανδρουπόλεως, Αρναίας, Πολυγύρου, Κασσανδρας, Θάσου, Θεσσαλονίκης, Σκοπέλου, Βόλου, Αταλάντης, Ισθμίας, Λιμνης, Χαλκίδος, Θηβών, Πάρνηθος, Πεντέλης, Καπανδριτίου, Λαυρίου, Αιγάλεω, Παραϊώς, Ρόδου, Κω, Μεγάρων, Πόρου, Κορίνθου, Ξυλοκάστρου, Αιγίου, Πατρών, Αμαλιάδος, Πύργου, Ολυμπίας, Καλαμάτας, Σπάρτης και Κρανιδίου.

Χάρτης 2. Οι ιδιαίτερα επικίνδυνες περιοχές της χώρας για την εκδήλωση πυρκαγιών σε δάση και δασικές εκτάσεις

2.3.2 Ημερήσιος Χάρτης Πρόβλεψης Κινδύνου Πυρκαγιάς

Στο πλαίσιο υποστήριξης της Διοίκησης και ενημέρωσης των πολιτών, με στόχο την αποτελεσματικότερη αντιμετώπιση των δασικών πυρκαγιών και σε εφαρμογή του Γενικού Σχεδίου Πολιτικής Προστασίας με τη συνθηματική λέξη "Ξενοκράτης", καθώς και του εγκεκριμένου "Γενικού Σχεδίου Αντιμετώπισης Εκτάκτων Αναγκών εξαιτίας δασικών πυρκαγιών", συντάσσεται και εκδίδεται κατά τη διάρκεια της αντιπυρικής περιόδου Ημερήσιος Χάρτης Πρόβλεψης Κινδύνου Πυρκαγιών με ευθύνη της Διεύθυνσης Σχεδιασμού και Αντιμετώπισης Εκτάκτων Αναγκών της Γενικής Γραμματείας Πολιτικής Προστασίας.

Τονίζεται ότι ο Ημερήσιος Χάρτης Πρόβλεψης Κινδύνου Πυρκαγιάς δεν πρέπει να συγχέεται με την ανάλυση κινδύνου, η οποία προσδιορίζεται στην παράγραφο 2.3.1 του παρόντος.

Ο Χάρτης Πρόβλεψης Κινδύνου Πυρκαγιάς έχει ως κύριο στόχο να ενημερώσει τους φορείς που εμπλέκονται στην αντιμετώπιση των δασικών πυρκαγιών, για τις περιοχές που το επόμενο 24-ωρο είναι μεγάλη η επικινδυνότητα εκδήλωσης και εξάπλωσης δασικών πυρκαγιών και σε καμία περίπτωση δεν προβλέπει τη συμπεριφορά μιας πυρκαγιάς που εξελίσσεται σε πραγματικό χρόνο.

Ο ανωτέρω χάρτης, αποτελεί αναπόσπαστο μέρος του σχεδιασμού αντιμετώπισης των δασικών πυρκαγιών, που συμβάλει αποτελεσματικά στην προληπτική οργάνωση και το συντονισμό για την ετοιμότητα των εμπλεκόμενων φορέων καθώς και στην ευαισθητοποίηση των πολιτών για την αποτροπή έναρξης δασικών πυρκαγιών από αμέλεια.

Η σύνταξη του Ημερήσιου Χάρτη Πρόβλεψης Κινδύνου Πυρκαγιάς γίνεται από την ομάδα έκδοσης του Χάρτη Πρόβλεψης Κινδύνου Πυρκαγιάς, η οποία απαρτίζεται από επιστήμονες με ειδικές γνώσεις (Δασολόγους και Μετεωρολόγους) της Δ/σης Σχεδιασμού και Αντιμετώπισης Εκτάκτων Αναγκών της Γ.Γ.Π.Π. και της Γενικής Διεύθυνσης Δασών και Δασικού Περιβάλλοντος, του Υπουργείου Περιβάλλοντος και Ενέργειας.

Ο Ημερήσιος Χάρτης Πρόβλεψης Κινδύνου Πυρκαγιάς της Γενικής Γραμματείας Πολιτικής Προστασίας, εκδίδεται από 1 Ιουνίου έως 31 Οκτωβρίου εκάστου έτους. Η εκπόνηση του Χάρτη ολοκληρώνεται μέχρι την 12:30 της προηγούμενης ημέρας από την ημέρα για την οποία αυτός ισχύει. Δηλαδή, ο Ημερήσιος Χάρτης Πρόβλεψης Κινδύνου Πυρκαγιάς ισχύει για την επόμενη ημέρα από την ημέρα έκδοσής του.

Το ελάχιστο γεωγραφικό διαμέρισμα στο οποίο εκτιμάται ο κίνδυνος στον Ημερήσιο Χάρτη Πρόβλεψης Κινδύνου Πυρκαγιάς είναι τα διοικητικά όρια των Δασαρχείων της χώρας, δεδομένου ότι συνδέονται με τα δασικά συμπλέγματα της Χώρας. Η παρουσίαση των στοιχείων σε μορφή χάρτη, έχει σαν σκοπό τη συγκριτική αξιολόγηση των διαφόρων περιοχών που απεικονίζονται.

Ο Ημερήσιος Χάρτης Πρόβλεψης Κινδύνου Πυρκαγιάς της Γενικής Γραμματείας Πολιτικής Προστασίας αναρτάται σε έγχρωμη έκδοση (**Χάρτης 3**) στο δικτυακό τόπο της Γ.Γ.Π.Π. από όπου μπορούν να ενημερώνονται άμεσα όλοι οι εμπλεκόμενοι φορείς (www.civilprotection.gr). Επίσης, ο Χάρτης Πρόβλεψης Κινδύνου Πυρκαγιάς εξάγεται από την ομάδα έκδοσης σε κατάλληλη έντυπη μορφή για αποστολή του μέσω Fax από το Κέντρο Επιχειρήσεων Πολιτικής Προστασίας (ΚΕΠΠ/ΕΣΚΕ)

ΧΑΡΤΗΣ ΠΡΟΒΛΕΨΗΣ ΚΙΝΔΥΝΟΥ ΠΥΡΚΑΓΙΑΣ ΠΟΥ ΙΣΧΥΕΙ ΓΙΑ
Δευτέρα 12/08/19

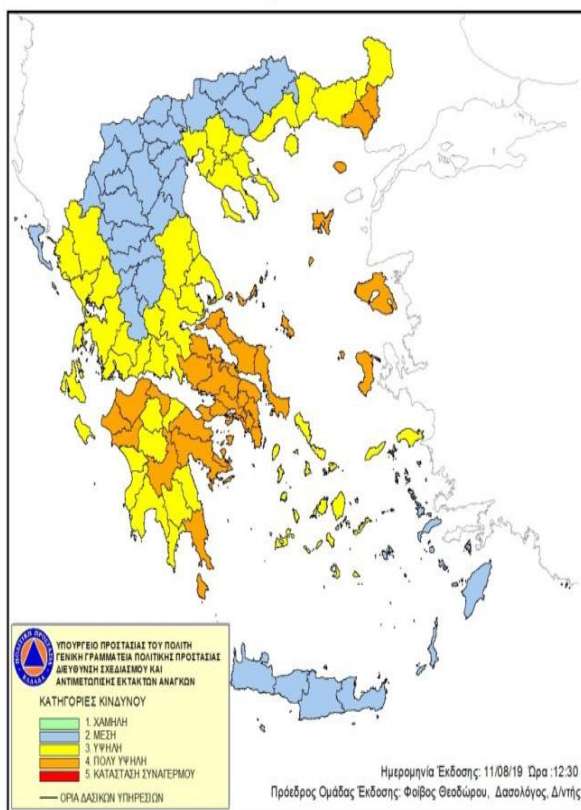

Χάρτης 3 Ημερήσιος Χάρτης Πρόβλεψης Κινδύνου Πυρκαγιάς

Στον Χάρτη Πρόβλεψης Κινδύνου Πυρκαγιάς, που εκδίδεται από την ΓΓΠΠ, διακρίνονται οι κατηγορίες κινδύνου, χαμηλή, μέση, υψηλή και πολύ υψηλή, βαθμολογούμενες αντίστοιχα με αριθμούς από το 1 έως το 4. Η κατηγορία κινδύνου 5, κατά κανόνα, εμφανίζεται σπάνια στο χάρτη. Η κατηγορία αυτή αντιστοιχεί με κατάσταση Συναγερμού.

Ειδικότερα, οι κατηγορίες κινδύνου αναλύονται ως εξής:

Κατηγορία Κινδύνου 1 (Χαμηλή). Ο κίνδυνος είναι χαμηλός. Η πιθανότητα για εκδήλωση πυρκαγιάς δεν είναι ιδιαίτερα υψηλή. Εάν εκδηλωθεί πυρκαγιά, οι συνθήκες (κατάσταση καύσιμης ύλης, μετεωρολογικές συνθήκες) δεν θα ευνοήσουν τη γρήγορη εξέλιξή της.

Κατηγορία Κινδύνου 2 (Μέση). Ο κίνδυνος είναι συνήθης για τη θερινή περίοδο. Πυρκαγιές που ενδέχεται να εκδηλωθούν, αναμένεται να είναι μέσης δυσκολίας στην αντιμετώπισή τους.

Κατηγορία Κινδύνου 3 (Υψηλή). Ο κίνδυνος είναι υψηλός. Είναι πιθανό να εκδηλωθεί αυξημένος αριθμός πυρκαγιών, αρκετές από τις οποίες θα είναι δύσκολο να αντιμετωπισθούν όταν οι τοπικές συνθήκες είναι ευνοϊκές (μορφολογία εδάφους, τοπικοί άνεμοι κλπ).

Κατηγορία Κινδύνου 4 (Πολύ Υψηλή). Ο κίνδυνος είναι ιδιαίτερα υψηλός. Ο αριθμός των πυρκαγιών που αναμένεται να εκδηλωθούν, πιθανόν να είναι μεγάλος αλλά, το κυριότερο, κάθε πυρκαγιά μπορεί να λάβει μεγάλες διαστάσεις εφόσον ξεφύγει από την αρχική προσβολή.

Κατηγορία Κινδύνου 5 (Κατάσταση ΣΥΝΑΓΕΡΜΟΥ). Ο κίνδυνος είναι ακραίος. Ο αριθμός των πυρκαγιών που αναμένεται να εκδηλωθούν, πιθανόν να είναι πολύ μεγάλος. Όλες οι πυρκαγιές που ενδέχεται να εκδηλωθούν, μπορεί να λάβουν γρήγορα μεγάλες διαστάσεις

και να αναπτύξουν ακραία συμπεριφορά αμέσως μετά την εκδήλωσή τους. Η δυσκολία ελέγχου αναμένεται να είναι πολύ μεγάλη μέχρι να μεταβληθούν οι συνθήκες κάτω από τις οποίες αναπτύσσονται οι πυρκαγιές.

Η κατάταξη μιας περιοχής σε κατηγορία κινδύνου πολύ υψηλή (κατηγορία 4) ή κατάσταση συναγερμού, (κατηγορία 5), δεν σημαίνει κατ' ανάγκη την εκδήλωση πυρκαγιάς στην περιοχή αυτή. Ειδικά όταν γίνεται συστηματική ενημέρωση των πολιτών μέσω δελτίων τύπου, μπορεί να αποτραπούν ενέργειες που ενδέχεται να προκαλέσουν πυρκαγιά από αμέλεια. Αυτό αποτελεί και έναν από τους στόχους αυτής της κατάταξης. Η κατάταξη επίσης μιας περιοχής σε κατηγορία χαμηλού κινδύνου δεν αποκλείει την πιθανότητα για εκδήλωση πυρκαγιάς.

Για την πλήρη αξιοποίηση του Ημερήσιου Χάρτη Πρόβλεψης Κινδύνου Πυρκαγιάς, οι διαφορετικές κατηγορίες κινδύνου απαιτούν και αντίστοιχη κλιμάκωση ετοιμότητας και λήψη μέτρων από όλους τους εμπλεκόμενους φορείς στην αντιμετώπιση των δασικών πυρκαγιών, κατά το μέρος που τους αφορά και εμπλέκονται. Η ενιαία αντιμετώπιση των διαφορετικών επιπέδων κινδύνου (ειδικά των κατηγοριών κινδύνου 1,2,3), χωρίς αντίστοιχη διαφοροποίηση των μέτρων και των δράσεων στο σχεδιασμό των εμπλεκόμενων φορέων, αξιοποιεί μερικώς τις δυνατότητες του Ημερήσιου Χάρτη Πρόβλεψης Κινδύνου Πυρκαγιάς, ως υποστηρικτικού εργαλείου στη λήψη αποφάσεων και ενδεχομένως να οδηγήσει τους φορείς σε εσφαλμένη εκτίμηση του επιπέδου ετοιμότητας. Νοείται ότι η έκδοση κατευθυντήριων οδηγιών για την υλοποίηση μέτρων και δράσεων με βάση την πρόβλεψη της επικινδυνότητας, όπως αυτή εκτιμάται από το Χάρτη Πρόβλεψης Κινδύνου Πυρκαγιάς, αποτελεί ευθύνη των διοικήσεων των εμπλεκόμενων φορέων, κατά το μέρος που τους αφορά και εμπλέκονται.

Η ομάδα έκδοσης του Ημερήσιου Χάρτη Πρόβλεψης Κινδύνου Πυρκαγιάς, καθ' όλη τη διάρκεια έκδοσης, αποστέλλει τον Ημερήσιο Χάρτη Πρόβλεψης Κινδύνου Πυρκαγιάς στο Κέντρο Επιχειρήσεων Πολιτικής Προστασίας (ΚΕΠΠ/ΕΣΚΕ) προκειμένου να τον προωθήσει στους εμπλεκόμενους φορείς.

Νοείται ότι οι ανωτέρω φορείς θα ενημερώνουν άμεσα τις υφιστάμενες μονάδες τους, σύμφωνα με τα προβλεπόμενα στο σχεδιασμό τους. Επίσης, μετά την έκδοση του Χάρτη Πρόβλεψης Κινδύνου Πυρκαγιάς, η ομάδα έκδοσης ενημερώνει σχετικά τον Διοικητή του ΕΣΚΕ για την πρόβλεψη κινδύνου πυρκαγιάς της επόμενης ημέρας, στο πλαίσιο της επιστημονικής και γνωμοδοτικής υποστήριξης του Ε.Σ.Κ.Ε.

Τα επίπεδα ετοιμότητας, οι συγκεκριμένες ενέργειες του κάθε επιχειρησιακά εμπλεκόμενου Φορέα σε κάθε επίπεδο και η λήψη πρόσθετων μέτρων σε συνάρτηση με το προβλεπόμενο επίπεδο κινδύνου καθορίζεται από τον επιχειρησιακό τους σχεδιασμό.

Ειδικότερα το ΕΣΚΕ/199 ΣΕΚΥΠΣ θα διαχειρίζεται περαιτέρω τον Ημερήσιο Χάρτη Πρόβλεψης Κινδύνου Πυρκαγιάς για την ενημέρωση των κατά τόπους Πυροσβεστικών Υπηρεσιών.

Για τις περιοχές που η πρόβλεψη του κινδύνου εκτιμάται από πολύ υψηλή (κατηγορία 4) έως κατάσταση συναγερμού (κατηγορία 5), θα εκδίδεται επιπλέον, από το Κέντρο Επιχειρήσεων Πολιτικής Προστασίας (ΚΕΠΠ/ΕΣΚΕ) ιδιαίτερο προειδοποιητικό σήμα προκειμένου να τεθούν σε κατάσταση ετοιμότητας πολιτικής προστασίας οι φορείς σε εφαρμογή του άρθρ. 2 παρ.4α του Ν. 3013/2002.

Το ανωτέρω ιδιαίτερο προειδοποιητικό σήμα, που εκδίδεται από το ΚΕΠΠ/ΕΣΚΕ στο πλαίσιο της αρμοδιότητας του Γενικού Γραμματέα Πολιτικής Προστασίας για την κήρυξη κατάστασης ετοιμότητας πολιτικής προστασίας (άρθρο 8, παρ 1δ' του Ν.3013/2002), αποτελεί επί σειρά ετών πάγια διοικητική πρακτική, αποδεκτή από το σύνολο της διοίκησης, σε όλες τις περιπτώσεις λόγω τεκμηριωμένου κινδύνου (λόγω δασικών πυρκαγιών, έντονων καιρικών φαινομένων, κλπ), και εκδίδεται σύμφωνα με το άρθρο 27, παρ. 4 της ΥΑ 29310 οικ. Φ.109.1/27-06-2014 (ΦΕΚ 1869/Β'/2014).

Περαιτέρω προώθηση του Χάρτη Πρόβλεψης Κινδύνου Πυρκαγιάς καθώς και του ιδιαίτερου προειδοποιητικού σήματος προς τα αυτ. Τμήματα Πολιτικής Προστασίας των Δήμων, θα γίνεται με ευθύνη των Δ/σεων Πολιτικής Προστασίας των Αποκεντρωμένων Διοικήσεων.

Νοείται ότι οι Διευθύνσεις Πολιτικής Προστασίας των Περιφερειών θα ενημερώνουν αρμοδίως τον Περιφερειάρχη και θα αποστέλλουν το Χάρτη Πρόβλεψης Κινδύνου Πυρκαγιάς και το ιδιαίτερο προειδοποιητικό σήμα στα τμήματα Πολιτικής Προστασίας των Περιφερειακών Ενοτήτων και στους αρμόδιους Αντιπεριφερειάρχες.

Η ενημέρωση του κοινού, μέσω δελτίων τύπου, για θέματα που συνδέονται με την έκδοση του Ημερήσιου Χάρτη Πρόβλεψης Κινδύνου Πυρκαγιάς και την κατάταξη μιας περιοχής της χώρας σε κατηγορία πολύ υψηλού κινδύνου, αποτελεί ευθύνη και προϊόν συνεργασίας της Διεύθυνσης Σχεδιασμού και Αντιμετώπισης Εκτάκτων Αναγκών με το Γραφείο Τύπου και Δημοσίων Σχέσεων της ΓΓΠΠ, υπό τις οδηγίες του Γενικού Γραμματέα Πολιτικής Προστασίας.

Ειδικότερα για τις περιοχές που η πρόβλεψη του κινδύνου εκτιμάται από πολύ υψηλή (κατηγορία 4) έως κατάσταση συναγερμού (κατηγορία 5), η Γενική Γραμματεία Πολιτικής Προστασίας θα εκδίδει κατά την κρίση της, προειδοποιητικές ανακοινώσεις με κατάλληλες οδηγίες, για ενημέρωση του κοινού που βρίσκεται σε αυτές τις περιοχές, με στόχο την αποφυγή ενεργειών που μπορεί να προκαλέσουν πυρκαγιά από αμέλεια.

Για τις περιοχές που προβλέπεται πολύ υψηλός κίνδυνος και εκτιμάται ότι οι συνθήκες που αναμένεται να επικρατήσουν τα επόμενα 24-ωρα είναι ευνοϊκές για την εκδήλωση πυρκαγιών με ακραία συμπεριφορά, ο Γενικός Γραμματέας Πολιτικής Προστασίας δύναται να ζητήσει από τους φορείς πολιτικής προστασίας που εμπλέκονται στην αντιμετώπιση δασικών πυρκαγιών τη λήψη επιπλέον πρόσθετων μέτρων πρόληψης και ετοιμότητας.

Η ενέργεια αυτή κρίνεται απαραίτητη όταν εκτιμάται ότι οι συνθήκες που προηγήθηκαν (παρατεταμένη ξηρασία, υψηλές θερμοκρασίες, κλπ), καθώς και αυτές που αναμένεται να επικρατήσουν τις επόμενες ημέρες είναι ευνοϊκές για την εκδήλωση μεγάλου αριθμού πυρκαγιών που μπορεί να λάβουν μεγάλες διαστάσεις εφόσον ξεφύγουν από την αρχική προσβολή ή να αναπτύξουν ακραία συμπεριφορά μετά την εκδήλωσή τους (κατηγορίες κινδύνου 4 και 5) για σειρά ημερών, που απαιτεί ιδιαίτερο προγραμματισμό προσωπικού και μέσων από τους επιχειρησιακά εμπλεκόμενους φορείς για την λήψη μέτρων πρόληψης και ετοιμότητας.

2.3.3 Κατάσταση – Παραδοχές – Προϋποθέσεις- Παράμετροι Σχεδιασμού

Κατάσταση:

Οι δασικές πυρκαγιές είναι ένα φαινόμενο που εντάσσεται στην κατηγορία των φυσικών καταστροφών.

Είναι δυνατόν να προκληθούν από φυσικά αίτια (π.χ. κεραυνοί) ή από ανθρώπινες δραστηριότητες, όπως καύση υπολειμμάτων καλλιεργειών πλησίον δασικών εκτάσεων κατά τους θερινούς μήνες, χρήση τροχού ή άλλου εργαλείου που δημιουργεί σπινθήρες, κλπ. Στην Ελλάδα ο κίνδυνος εκδήλωσης Δασικής Πυρκαγιάς από ανθρώπινες δραστηριότητες έχει διαπιστωθεί στατιστικά ότι είναι μεγάλος.

Τα ευαίσθητα στις πυρκαγιές δασικά οικοσυστήματα στη χώρα μας εντοπίζονται κυρίως στην παραλιακή, λοφώδη και υποορεινή περιοχή, όπου κυριαρχούν ενώσεις φρυγάνων, διαπλάσεις αείφυλλων πλατύφυλλων και πευκοδάση. Οι περιοχές αυτές με υψόμετρο 0-600 μ. αποδεδειγμένα θεωρούνται ζώνες σημείων έναρξης των περισσότερων δασικών πυρκαγιών. Όμως, δεν αποκλείεται η εμφάνισή τους και σε περιοχές με μεγαλύτερα υψόμετρα (ορεινός όγκος), σε χρονιές με ευνοϊκές καιρικές συνθήκες (καύσωνες, παρατεταμένη ξηρασία, κλπ) ή οφειλόμενες σε πτώσεις κεραυνών.

Οι δασικές πυρκαγιές με τη δημιουργία τοπίων καταστροφής επηρεάζουν αρνητικά την ανθρώπινη ψυχολογία, έχουν δυσμενείς επιπτώσεις στις ανθρώπινες δραστηριότητες, καταστρέφουν υποδομές και συμβάλλουν στην εκ των υστέρων δημιουργία καταστροφικών πλημμυρών με ταυτόχρονη παράσυρση των ορεινών εδαφών προκαλώντας σταδιακή ερημοποίηση των πληγέντων περιοχών.

Παραδοχές:

Οι δασικές πυρκαγιές δύναται να προκαλέσουν:

- Τραυματισμούς και απώλειες ανθρώπινων ζωών και αίσθημα ανασφάλειας του πολίτη.
- Άμεσες και έμμεσες οικονομικές απώλειες από καταστροφές στις περιουσίες των πολιτών, στον πρωτογενή τομέα (δασικά προϊόντα, γεωργία, κτηνοτροφία), σε διάφορες υποδομές της χώρας (δίκτυα ηλεκτρισμού, τηλεπικοινωνιών κλπ.), καθώς και συνέπειες στη δασική αναψυχή και τον

Διανομή μέσω 'ΙΡΙΔΑ' με UID: 65d70f57a53f662ab245b889 στις 22/02/24 11:12

τουρισμό εν γένει.

- Διατάραξη οικολογικής ισορροπίας.

Προϋποθέσεις:

Προϋποθέσεις για την εφαρμογή του Τοπικού Σχεδίου Αντιμετώπισης Εκτάκτων Αναγκών εξαιτίας Δασικών Πυρκαγιών είναι οι ακόλουθες:

- Η αποσαφήνιση των ρόλων και των αρμοδιοτήτων όλων των εμπλεκόμενων φορέων πολιτικής προστασίας ανά δράση, με βάση το ισχύον θεσμικό πλαίσιο
- Η αναθεώρηση – επικαιροποίηση - εναρμόνιση σχεδίων πολιτικής προστασίας των εμπλεκόμενων φορέων σύμφωνα με το παρόν σχέδιο και σύνταξη ή επικαιροποίηση των αντίστοιχων μνημονίων ενεργειών
- Ο προσδιορισμός του ανθρώπινου δυναμικού και μέσων που δύναται να διατεθούν σε Τοπικό επίπεδο για την υποστήριξη του έργου του ΠΣ και την αντιμετώπιση εκτάκτων αναγκών και διαχείριση των συνεπειών εξαιτίας δασικών πυρκαγιών.
- Η εξασφάλιση ετοιμότητας όλων των επιχειρησιακά εμπλεκόμενων φορέων σε κάθε στάδιο επιχειρήσεων
- Η διασφάλιση της επικοινωνίας μεταξύ όλων των εμπλεκόμενων φορέων για την απρόσκοπτη ροή πληροφοριών.

Παράμετροι Σχεδιασμού:

Η ταυτόχρονη ύπαρξη επεισοδίων δασικών πυρκαγιών μεγάλης έκτασης.

Με τον όρο δασικές πυρκαγιές μεγάλης έκτασης θεωρούνται τα επεισόδια αυτά, στα οποία δεν έχει περιορισθεί η πυρκαγιά στο αρχικό της στάδιο και λόγω των διαστάσεων που έχουν λάβει, για τη διαχείρισή τους, απαιτούνται πόροι που θα διατεθούν από όλα τα επίπεδα διοίκησης.

2.4 Ιδέα Επιχειρήσεων

Στο πλαίσιο του παρόντος σχεδίου δρομολογούνται οι ακόλουθες κύριες δράσεις:

- A] Δράσεις αυξημένης ετοιμότητας εν όψει επαπειλούμενου κινδύνου για την εκδήλωση δασικών πυρκαγιών
- B] δράσεις υποστήριξης του πυροσβεστικού σώματος στο έργο της καταστολής δασικών πυρκαγιών
- Γ] δράσεις αντιμετώπισης εκτάκτων αναγκών και άμεσης/βραχείας διαχείρισης των συνεπειών εξαιτίας δασικών πυρκαγιών

Βασική αρχή εφαρμογής του Τοπικού Σχεδίου Αντιμετώπισης Εκτάκτων Αναγκών εξαιτίας Δασικών Πυρκαγιών είναι η συνεργασία όλων των εμπλεκόμενων Φορέων και η συντονισμένη δράση τους, όπως αυτή καθορίζεται από το ισχύον θεσμικό πλαίσιο. Οι εμπλεκόμενοι Φορείς ενεργοποιούνται σε κάθε Φάση του Συστήματος Κινητοποίησης Πολιτικής Προστασίας (συνήθης ετοιμότητα, αυξημένη ετοιμότητα, άμεση κινητοποίηση-επέμβαση, αποκατάσταση).

ΜΕΡΟΣ ΙΙΙ. ΡΟΛΟΙ, ΑΡΜΟΔΙΟΤΗΤΕΣ ΚΑΙ ΚΥΡΙΕΣ ΔΡΑΣΕΙΣ ΤΩΝ ΔΗΜΩΝ, ΓΙΑ ΤΗΝ ΑΝΤΙΜΕΤΩΠΙΣΗ ΚΙΝΔΥΝΩΝ ΕΞΑΙΤΙΑΣ ΔΑΣΙΚΩΝ ΠΥΡΚΑΓΙΩΝ

Οι Δήμοι, οι Περιφέρειες και οι Αποκεντρωμένες Διοικήσεις, ως φορείς πολιτικής προστασίας (αρθ. 3 του Ν.3013/2002 όπως ισχύει), μετά την εκδήλωση δασικών πυρκαγιών κινητοποιούνται και δρομολογούν δράσεις εντός της χωρικής αρμοδιότητάς τους που αποβλέπουν στην εκπλήρωση του σκοπού της πολιτικής προστασίας που συνδέεται κατά κύριο λόγο με την προστασία της ζωής και της

περιουσίας των πολιτών από καταστροφές, στη διαχείριση των συνεπειών σε υποδομές αρμοδιότητάς τους, καθώς και την υποστήριξη του έργου του Πυροσβεστικού Σώματος στην καταστολή των δασικών πυρκαγιών που διενεργείται υπό την ευθύνη, τον έλεγχο και τον συντονισμό του.

Οι δράσεις πολιτικής προστασίας των ανωτέρω φορέων Τοπικής Αυτοδιοίκησης στην αντιμετώπιση εκτάκτων αναγκών και την άμεση/βραχεία διαχείριση των συνεπειών, καθώς και την υποστήριξη του έργου του Πυροσβεστικού Σώματος στην καταστολή των δασικών πυρκαγιών, θεσμικά απορρέουν κατά κύριο λόγο από το Ν.3013/2002 (όπως αυτός έχει τροποποιηθεί και ισχύει), καθώς και το νέο πλαίσιο της Αυτοδιοίκησης – Πρόγραμμα Καλλικράτης (Ν.3852/2010, όπως έχει τροποποιηθεί και ισχύει), σύμφωνα με τα οποία τους έχουν αποδοθεί σημαντικές αρμοδιότητες για την πρόληψη, ετοιμότητα, αντιμετώπιση και αποκατάσταση των καταστροφών.

Είναι δεδομένο ότι το ανωτέρω θεσμικό πλαίσιο αποτελεί τη βάση για την υλοποίηση σειράς δράσεων που δρομολογούνται από τους φορείς Τοπικής Αυτοδιοίκησης για την αντιμετώπιση κινδύνων από την εκδήλωση δασικών πυρκαγιών και δεν είναι περιοριστικό όσον αφορά το εύρος των δράσεων αυτών, οι οποίες δύναται να διαφοροποιούνται σε κάθε συμβάν, ανάλογα με την ένταση και την έκταση της καταστροφής, το προσωπικό και τα μέσα που είναι άμεσα διαθέσιμα, τις ιδιαιτερότητες της περιοχής εκδήλωσής του (νησιωτικός χώρος, κλπ), τον αριθμό των πληγέντων, κλπ. Διευκρινίζεται ότι για το σκοπό σύνταξης του παρόντος σχεδίου, δράσεις και έργα πρόληψης, όπως η εκτέλεση έργων και εργασιών αντιπυρικής προστασίας σε δάση και δασικές εκτάσεις, η απομάκρυνση μέρους ή του συνόλου της βλάστησης γύρω από υποδομές και περιοχές ιδιαίτερης αξίας, κλπ., δεν αποτελούν αντικείμενο του παρόντος σχεδίου και δεν συμπεριλαμβάνονται σε αυτό.

3.1 Προπαρασκευαστικές δράσεις

Τα προπαρασκευαστικά μέτρα και δράσεις πολιτικής προστασίας που συμβάλλουν στην ετοιμότητα του ανθρώπινου δυναμικού και των μέσων που διαθέτουν οι Δήμοι για την αντιμετώπιση εκτάκτων αναγκών και την άμεση/βραχεία διαχείριση των συνεπειών από την εκδήλωση δασικών πυρκαγιών, καθώς και την υποστήριξη του έργου του Πυροσβεστικού Σώματος για τον έλεγχο και την καταστολή τους, δρομολογούνται με εντολή Δημάρχων και προσδιορίζονται θεματικά στις παρακάτω ενότητες:

- Ορισμός υπευθύνων της Πολιτικής Προστασίας του Δήμου.
- Σύνταξη ή επικαιροποίηση του Σχεδίου Αντιμετώπισης Εκτάκτων Αναγκών εξ Αιτίας Δασικών Πυρκαγιών του Δήμου.
- Σύνταξη ή επικαιροποίηση των μνημονίων ενεργειών για την αντιμετώπιση εκτάκτων αναγκών εξ Αιτίας Δασικών Πυρκαγιών, από το αυτ.Τμήμα Πολιτικής Προστασίας των Δήμων, βάσει των δράσεων που προβλέπονται Σχέδιο Αντιμετώπισης Εκτάκτων Αναγκών εξ Αιτίας Δασικών Πυρκαγιών του Δήμου. Το ανωτέρω μνημόνιο ενεργειών προσαρτάται στο Σχέδιο Αντιμετώπισης Εκτάκτων Αναγκών εξ Αιτίας Δασικών Πυρκαγιών του Δήμου

Μετά τη σύνταξη ή επικαιροποίηση των ανωτέρω μνημονίων ενεργειών, κρίνεται σκόπιμο για λόγους άμεσης κινητοποίησης να κοινοποιούνται στις Διοικήσεις των Πυροσβεστικών Υπηρεσιών και των υπηρεσιών της ΕΛ.ΑΣ. σε επίπεδο Δήμου.

Συμπληρωματικά προς τα ανωτέρω το αυτ. Τμήμα Πολιτικής Προστασίας του Δήμου, στο πλαίσιο εφαρμογής του Άρθρου 82 του Ν. 3852/2010, σε συνεργασία με τους Προέδρους Τοπικών Κοινοτήτων τηρεί κατάλογο των μέσων και του ανθρώπινου δυναμικού που μπορεί να συμβάλει στην αντιμετώπιση δασικών πυρκαγιών σε επίπεδο Τοπικής Κοινότητας.

- Συντήρηση εξοπλισμού και μέσων που θα χρησιμοποιηθούν για την υποστήριξη του έργου της καταστολής των δασικών πυρκαγιών που διενεργείται με ευθύνη του Π.Σ., καθώς και για την αντιμετώπιση εκτάκτων αναγκών και την άμεση/βραχεία διαχείριση των συνεπειών λόγω δασικών πυρκαγιών.
- Κατάρτιση μνημονίων συνεργασίας με ιδιωτικούς φορείς για την εξασφάλιση επιπλέον πόρων προς ενίσχυση του έργου τους στην αντιμετώπιση εκτάκτων αναγκών u954 και τη διαχείριση των

συνεπειών λόγω δασικών πυρκαγιών, καθώς και στην υποστήριξη του έργου του Πυροσβεστικού Σώματος για τον έλεγχο και την καταστολή τους.

- Ενημέρωση του κοινού για τη λήψη μέτρων πρόληψης και αυτοπροστασίας από κινδύνους που προέρχονται από δασικές πυρκαγιές
- Σύσταση και συγκρότηση επιτροπών καταγραφής ζημιών για την χορήγηση οικονομικής ενίσχυσης σε όσους περιέρχονται σε κατάσταση ανάγκης συνεπεία δασικών πυρκαγιών (προνοιακό επίδομα)
- Προπαρασκευαστική σύγκληση των Συντονιστικών Τοπικών Οργάνων (ΣΤΟ) με ευθύνη του Δημάρχου.
- Συμμετοχή στα Συντονιστικά Όργανα Πολιτικής Προστασίας των Περιφερειακών Ενοτήτων (ΣΟΠΠ), εφόσον προσκληθεί, για την επίλυση ζητημάτων συνεργασίας μεταξύ των εμπλεκόμενων φορέων στην αντιμετώπιση εκτάκτων αναγκών λόγω δασικών πυρκαγιών
- Διενέργεια ασκήσεων Πολιτικής Προστασίας για την εκπαίδευση του προσωπικού και την αξιολόγηση της επιχειρησιακής ετοιμότητας των υπηρεσιών του Δήμου έναντι δασικών πυρκαγιών, σύμφωνα με τις κατευθυντήριες οδηγίες της ΓΓΠΠ .

Οι ανωτέρω δράσεις πολιτικής προστασίας έχουν ως στόχο την προετοιμασία του μηχανισμού πολιτικής προστασίας για την αντιμετώπιση εκτάκτων αναγκών και την άμεση/βραχεία διαχείριση των συνεπειών λόγω δασικών πυρκαγιών, καθώς και την υποστήριξη του έργου του Πυροσβεστικού Σώματος για τον έλεγχο και την καταστολή τους.

Τέλος, οι Δήμοι στην περιοχή των οποίων ιδρύονται Εθελοντικές Πυροσβεστικές Υπηρεσίες του Ν.4029/2011 εφαρμόζουν τα προβλεπόμενα στο άρθρο 29 του Ν.4029/2011, όπως αυτό έχει τροποποιηθεί και ισχύει.

3.2 Προπαρασκευαστική σύγκληση Συντονιστικών Τοπικών Οργάνων των Δήμων (Σ.Τ.Ο.) για την ετοιμότητα αντιμετώπισης κινδύνων από την εκδήλωση δασικών πυρκαγιών

Με σκοπό την εξέταση της πορείας υλοποίησης των προπαρασκευαστικών μέτρων και δράσεων που συμβάλλουν στην προετοιμασία των Δήμων στην αντιμετώπιση κινδύνων που προέρχονται από την εκδήλωση δασικών πυρκαγιών, συγκαλούνται ετησίως και πριν την έναρξη της αντιτυρικής περιόδου τα Συντονιστικά Τοπικά Όργανα (ΣΤΟ).

Στις συνεδριάσεις αυτές θα εξετάζονται θέματα σχετικά με:

- την ετοιμότητα του δυναμικού και μέσων για διάθεση προς υποβοήθηση του έργου του Πυροσβεστικού Σώματος στην καταστολή δασικών πυρκαγιών, στο πλαίσιο εφαρμογής του Γενικού Σχεδίου Αντιμετώπισης Εκτάκτων Αναγκών Εξαιτίας Δασικών Πυρκαγιών
- τα μέτρα πρόληψης και ετοιμότητας κατά τις ημέρες υψηλής επικινδυνότητας βάσει του Χάρτη Πρόβλεψης Κινδύνου Πυρκαγιάς, που εκδίδεται καθημερινά κατά τη διάρκεια της αντιτυρικής περιόδου από τη Γενική Γραμματεία Πολιτικής Προστασίας
- τη διασφάλιση της επικοινωνίας μεταξύ όλων των εμπλεκόμενων υπηρεσιών και οργάνων σε επίπεδο Δήμου για την απρόσκοπτη ροή πληροφοριών
- το συντονισμό σε τοπικό επίπεδο της αντιμετώπισης εκτάκτων αναγκών και διαχείρισης των συνεπειών που προκαλούνται από τις δασικές πυρκαγιές, στο πλαίσιο εφαρμογής του Γενικού Σχεδίου Αντιμετώπισης Εκτάκτων Αναγκών Εξαιτίας Δασικών Πυρκαγιών
- τον σχεδιασμό υλοποίησης της δράσης της οργανωμένης απομάκρυνσης πολιτών, κατ' εφαρμογή του άρθρου 6, παρ. 5στ' του Ν.3013/2002 (όπως αυτό τροποποιήθηκε και ισχύει βάσει της παρ. 2 του άρθ. 18 του Ν 3613/2007 (ΦΕΚ 263/Α' /2007) και του άρθ. 108 του Ν.4249/2014), σύμφωνα με τις κατευθυντήριες οδηγίες της Δ/νσης Σχεδιασμού & Αντιμετώπισης Εκτάκτων Αναγκών της ΓΓΠΠ για την οργανωμένη απομάκρυνση πολιτών για λόγους προστασίας από εξελισσόμενη ή επικείμενη καταστροφή εξ αιτίας δασικών πυρκαγιών.
- Την αξιοποίηση των Εθελοντικών Οργανώσεων Πολιτικής Προστασίας που δραστηριοποιούνται σε επίπεδο Δήμου σε δράσεις επιτήρησης δασών κατά τη διάρκεια της αντιτυρικής περιόδου,

καθώς και κάθε άλλο θέμα που κρίνεται απαραίτητο για την αντιμετώπιση κινδύνων που προέρχονται από την εκδήλωση δασικών πυρκαγιών.

Επίσης, στις ανωτέρω συνεδριάσεις δύναται να εξετάζονται και επιμέρους θέματα που συνδέονται με έργα και δράσεις πρόληψης και αντιπυρικής προστασίας, όπως

- η εκτέλεση προγραμμάτων προληπτικού καθαρισμού της βλάστησης για τη μείωση του κινδύνου, σε περιοχές ιδιαίτερης προστασίας (άλση, πάρκα, κατασκηνώσεις, κλπ) αρμοδιότητάς τους,
- η απομάκρυνση των υπολειμμάτων καθαρισμού της βλάστησης που ενεργείται για τους ίδιους λόγους από ιδιοκτήτες σε περιβάλλοντες χώρους κατοικιών και οικοπεδικές εκτάσεις (Πυρ. Διάταξη 4/2012, Ν.3852/2010, αρθ.94 παρ.1), εντός των διοικητικών τους ορίων,
- η εκτέλεση έργων και εργασιών προληπτικού καθαρισμού της βλάστησης από τους Δήμους καθ' υπόδειξη και συνεργασία με τις κατά τόπους αρμόδιες Δασικές Υπηρεσίες κυρίως στη ζώνη μίξης δασών - πόλεων και οικισμών για λόγους αντιπυρικής προστασίας των πολεοδομικών τους συγκροτημάτων,

Στην συνέχεια, οι αποφάσεις και τα πρακτικά των Σ.Τ.Ο. διαβιβάζονται, με ευθύνη των γραμματέων των ΣΤΟ, στο τμήμα Πολιτικής Προστασίας του Δήμου, στους εκπροσωπούμενους στα Σ.Ο.Π.Π. φορείς, στη Δ/ση Πολιτικής Προστασίας της οικείας Περιφέρειας και στη Δ/ση Πολιτικής Προστασίας της οικείας Αποκεντρωμένης Διοίκησης, για την ενημέρωση του Περιφερειάρχη και του Συντονιστή Αποκεντρωμένης Διοίκησης, αντίστοιχα, στο πλαίσιο της αμοιβαίας συνεργασίας και διαλειτουργικότητας μεταξύ των φορέων Τοπικής Αυτοδιοίκησης.

Ο Δήμαρχος, βάσει των πρακτικών του οικείου Συντονιστικού Τοπικού Οργάνου Πολιτικής Προστασίας (ΣΤΟ) του Δήμου, θα προχωρήσει στην ιεράρχηση και δρομολόγηση, κατά το μέρος που τον αφορά, των μέτρων, έργων και δράσεων που προτάθηκαν στα ανωτέρω Συντονιστικά Όργανα.

Το τμήμα Πολιτικής Προστασίας των Δήμου, μετά τη λήψη των πρακτικών του οικείου Συντονιστικού Τοπικού Οργάνου (ΣΤΟ) του Δήμου και με βάση τα μέτρα, έργα και δράσεις που προτάθηκαν στο ανωτέρω Συντονιστικό Όργανο, θα προχωρήσει στη διαμόρφωση του τελικού σχεδιασμού του Δήμου για πρόληψη και ετοιμότητα για την αντιμετώπιση κινδύνων που προέρχονται από την εκδήλωση δασικών πυρκαγιών, σύμφωνα με τις υποδείξεις του Δημάρχου.

Οι εκπροσωπούμενοι στο ΣΤΟ φορείς, βάσει των πρακτικών του Συντονιστικού Τοπικού Οργάνου (ΣΤΟ) του Δήμου, θα προχωρήσουν στη δρομολόγηση, κατά το μέρος που τους αφορά, των μέτρων, έργων και δράσεων που γνωστοποίησαν ότι θα υλοποιήσουν στο ανωτέρω Συντονιστικό Όργανο.

3.3 Δράσεις αυξημένης ετοιμότητας των Δήμων για τις περιοχές που το επόμενο 24-ωρο είναι μεγάλη η επικινδυνότητα εκδήλωσης και εξάπλωσης δασικών πυρκαγιών

Η κατάσταση ετοιμότητας πολιτικής προστασίας λόγω τεκμηριωμένου κινδύνου ορίζεται με το άρθρο 2, παρ. 4α του Ν.3013/2002. Ειδικότερα, για τις περιοχές που το επόμενο 24-ωρο είναι μεγάλη η επικινδυνότητα εκδήλωσης και εξάπλωσης δασικών πυρκαγιών σύμφωνα με το Χάρτη Πρόβλεψης Κινδύνου Πυρκαγιάς που εκδίδει η ΓΓΠΠ, η αυξημένη ετοιμότητα των Δήμων αφορά κατά κύριο λόγο τις παρακάτω δράσεις:

- Υποστήριξη στο έργο του ΠΣ για τη λήψη μέτρων αυξημένης επιτήρησης σε δάση και δασικές εκτάσεις για τον έγκαιρο εντοπισμό δασικών πυρκαγιών.
- Ενημέρωση του κοινού σε τοπικό επίπεδο, βάσει των δελτίων τύπου που εκδίδονται από τη Γενική Γραμματεία Πολιτικής Προστασίας, για τις περιοχές που η πρόβλεψη του κινδύνου εκτιμάται από πολύ υψηλή (κατηγορία 4) έως κατάσταση συναγερμού (κατηγορία 5) με στόχο την αποφυγή ενεργειών που μπορεί να προκαλέσουν πυρκαγιά από αμέλεια.
- Λήψη μέτρων για την αποφυγή πρόκλησης πυρκαγιάς σε χώρους ανεξέλεγκτης εναπόθεσης αστικών απορριμμάτων, σύμφωνα με τα προβλεπόμενα στην Πυροσβεστική Διάταξη 9Α/2005
- Συμβολή στην ενημέρωση σε τοπικό επίπεδο, των αγροτών, κτηνοτρόφων και μελισσοκόμων για

τον πολύ υψηλό κίνδυνο πυρκαγιάς, με σχετικές ανακοινώσεις, προς αποφυγή ενεργειών πρόκλησης πυρκαγιάς από αμέλεια οφειλόμενη σε εργασίες στην ύπαιθρο.

- Ετοιμότητα του προσωπικού και των μέσων του Δήμου προκειμένου να υποστηρίξουν άμεσα το έργο του Πυροσβεστικού Σώματος στην καταστολή δασικών πυρκαγιών
- Ετοιμότητα του προσωπικού και των μέσων του Δήμου για την άμεση αντιμετώπιση εκτάκτων αναγκών και διαχείριση των συνεπειών λόγω δασικών πυρκαγιών.

3.4 Δράσεις του Δήμου στην αντιμετώπιση κινδύνων λόγω δασικών πυρκαγιών μετά την εκδήλωσή Τους

Ο Δήμαρχος, ως Αποκεντρωμένο Όργανο Πολιτικής Προστασίας και στο πλαίσιο του θεσμικού του ρόλου, όταν ενημερωθεί για την εκδήλωση της δασικής πυρκαγιάς από την αρμόδια οργανική μονάδα Πολιτικής Προστασίας του Δήμου και αναλόγως της εξέλιξής της, δρομολογεί δράσεις για την υποστήριξη του έργου του Πυροσβεστικού Σώματος για τον έλεγχο και την καταστολή της και για την αντιμετώπιση εκτάκτων αναγκών και την άμεση/βραχεία διαχείριση των συνεπειών, σε συνεργασία με τον οικείο Περιφερειάρχη ή αρμόδιο Αντιπεριφερειάρχη, στα διοικητικά όρια του οποίου εξελίσσεται η πυρκαγιά.

Ειδικότερα, οι Δήμαρχοι κινητοποιούν δια των οργανικών μονάδων Πολιτικής Προστασίας των Δήμων, το επιχειρησιακά εμπλεκόμενο δυναμικό και τα μέσα πολιτικής προστασίας του Δήμου, προκειμένου να δρομολογήσουν δράσεις που συνδέονται με:

- την εξασφάλιση της επικοινωνίας με τους λοιπούς επιχειρησιακά εμπλεκόμενους φορείς (Π.Σ., ΕΛ.ΑΣ, κλπ.)
- την περαιτέρω συλλογή πληροφοριών σχετικά με την εξέλιξη του καταστροφικού φαινομένου και τις επηρεαζόμενες περιοχές εντός των διοικητικών ορίων του Δήμου σε επικοινωνία με τις κατά τόπους υπηρεσίες της ΕΛ.ΑΣ., του Π.Σ. και του Ε.Κ.Α.Β.,
- την υποστήριξη του έργου της καταστολής των δασικών πυρκαγιών που διενεργείται με ευθύνη του Π.Σ., με την διάθεση μέσων που διαθέτει ο Δήμος (υδροφόρα οχήματα, μηχανήματα έργων, κλπ.). Νοείται ότι αιτήματα του Π.Σ. για υποστήριξη του έργου του, που αρχικά υποβάλλονται τηλεφωνικά, θα πρέπει να ακολουθούνται με την αποστολή σχετικού εγγράφου.
- την ενημέρωση του Περιφερειάρχη και του αρμόδιου Αντιπεριφερειάρχη, στο πλαίσιο συντονισμού και ιεράρχησης δράσεων πολιτικής προστασίας στην αντιμετώπιση εκτάκτων αναγκών και την άμεση/βραχεία διαχείριση των συνεπειών
- τη λήψη απόφασης για την οργανωμένη - προληπτική απομάκρυνση πολιτών, κατόπιν σχετικής εισήγησης από τον εκάστοτε Επικεφαλής Αξιωματικό του Πυροσβεστικού Σώματος, ο οποίος ενεργεί σε τοπικό επίπεδο ως συντονιστής του πυροσβεστικού έργου, καθώς και την κάλυψη των στοιχειωδών αναγκών των πολιτών που έχουν προληπτικά απομακρυνθεί με οργανωμένο τρόπο σε ασφαλή χώρο
- την εκτέλεση της απόφασης για την οργανωμένη - προληπτική απομάκρυνση πολιτών, στις περιπτώσεις που η απόφαση, κατόπιν σχετικής εισήγησης από τον εκάστοτε Επικεφαλής Αξιωματικό του Πυροσβεστικού Σώματος, λαμβάνεται από τον Γενικό Γραμματέα Πολιτικής Προστασίας ή το Συντονιστή της οικείας Αποκεντρωμένης Διοίκησης ή τον οικείο Περιφερειάρχη σύμφωνα με το άρθρο 108 του Ν.4249/2012 και
- την ενεργοποίηση εφόσον συντρέχουν λόγοι, των μνημονίων συνεργασίας με ιδιωτικούς φορείς για την εξασφάλιση επιπλέον πόρων στην αντιμετώπιση εκτάκτων αναγκών και τη διαχείριση των συνεπειών λόγω δασικών πυρκαγιών, καθώς και την υποστήριξη του έργου του Πυροσβεστικού Σώματος για τον έλεγχο και την καταστολή τους κατόπιν σχετικού αιτήματος του ΠΣ απευθείας ή μέσω του ΚΕΠΠ/ΕΣΚΕ, σύμφωνα με το ΜΕΡΟΣ ΙΧ του παρόντος
- την ενημέρωση του ΚΕΠΠ/ΕΣΚΕ σχετικά με την εξέλιξη των δράσεων του Δήμου για την αντιμετώπιση εκτάκτων αναγκών και τη διαχείριση των συνεπειών λόγω δασικών πυρκαγιών, καθώς και για την υποστήριξη του έργου του Πυροσβεστικού Σώματος για τον έλεγχο και την

καταστολή τους

- την υποβολή αιτήματος συνδρομής με υλικά και μέσα προς ενίσχυση του έργου του Δήμου στην αντιμετώπιση εκτάκτων αναγκών και διαχείριση των συνεπειών από την εκδήλωση δασικών πυρκαγιών, προς την Δ/ση Πολιτικής Προστασίας της οικείας Περιφέρειας. Ειδικότερα, όταν το αίτημα συνδρομής αφορά φορείς της κεντρικής διοίκησης (Υπουργείο Εθνικής Άμυνας, Υπουργείο Υγείας, κλπ) αυτό δρομολογείται δια του ΚΕΠΠ/ΕΣΚΕ
- την υποβολή αιτήματος προς τον Περιφερειάρχη ή τον Συντονιστή Αποκεντρωμένης Διοίκησης για την κήρυξη του Δήμου ή περιοχών αυτού σε κατάσταση έκτακτης ανάγκης Πολιτικής Προστασίας
- την ενημέρωση κοινού για δράσεις πολιτικής προστασίας που δρομολογούνται από το Δήμο για την αντιμετώπιση εκτάκτων αναγκών και την άμεση/βραχεία διαχείριση των συνεπειών, καθώς και για τη λήψη μέτρων αυτοπροστασίας. Νοείται ότι η επίσημη ενημέρωση του κοινού σχετικά με θέματα που αφορούν τον έλεγχο και την καταστολή των δασικών πυρκαγιών, καθώς και των επιχειρήσεων έρευνας και διάσωσης λόγω δασικών πυρκαγιών αποτελεί αρμοδιότητα του Αρχηγείου του Π.Σ.
- την σύγκληση του ΣΤΟ, εφόσον κρίνεται αναγκαίο για την υποβοήθηση του έργου του Δημάρχου, σύμφωνα με την παράγραφο 5.6 του παρόντος
- την ενεργοποίηση εθελοντικών οργανώσεων πολιτικής προστασίας που δραστηριοποιούνται στο Δήμο για υποστηρικτικές δράσεις στο έργο του Δήμου
- ό,τι άλλο κρίνεται απαραίτητο για την αντιμετώπιση εκτάκτων αναγκών λόγω δασικών πυρκαγιών, στο πλαίσιο των αρμοδιοτήτων τους

3.5 Δράσεις των Δήμων στην άμεση/βραχεία διαχείριση συνεπειών

Η άμεση/βραχεία διαχείριση συνεπειών από τους Δήμους συνδέεται με δράσεις που αφορούν:

- την γνωστοποίηση μέσω ανακοινώσεων ή δελτίων τύπου στα τοπικά μέσα ενημέρωσης και μέσα κοινωνικής δικτύωσης, για τη λειτουργία τηλεφωνικής γραμμής στην οποία μπορούν να απευθύνονται οι πολίτες που οι ιδιοκτησίες τους έχουν πληγεί και χρειάζονται άμεση προσωρινή διαμονή
 - την παροχή βοήθειας στους πληγέντες - προσωρινή διαμονή των πολιτών που λόγω καταστροφής η παραμονή στις κατοικίες τους έχει καταστεί αδύνατη, σε συνεργασία με την οικεία Περιφέρεια
 - την δρομολόγηση δράσεων για τον έλεγχο υποδομών και τεχνικών έργων αρμοδιότητάς τους για τη διαπίστωση ζημιών
 - τη συγκρότηση επιτροπών για την καταγραφή και εκτίμηση ζημιών σε κατοικίες, προκειμένου να χορηγηθούν οι προβλεπόμενες οικονομικές ενισχύσεις για την κάλυψη των πρώτων αναγκών τους, για επισκευές κύριας οικίας ή αντικατάσταση οικοσκευής (ΚΥΑ 33862/6-05-2019 - ΦΕΚ 1669/Β'/2019),
 - την αποστολή στην Περιφέρεια καταλόγου των αυτοψιών των πληγέντων κτιρίων για την υποβολή αιτήματος οριοθέτησης της πληγείσας περιοχής και χορήγησης στεγαστικής συνδρομής
 - την ενημέρωση του Συντονιστή Αποκεντρωμένης Διοίκησης, στο πλαίσιο συντονισμού και ιεράρχησης δράσεων πολιτικής προστασίας στην αντιμετώπιση εκτάκτων αναγκών και την άμεση/βραχεία διαχείριση των συνεπειών.
 - ό,τι άλλο κρίνεται απαραίτητο για την άμεση/βραχεία διαχείριση των συνεπειών λόγω δασικών πυρκαγιών, στο πλαίσιο των αρμοδιοτήτων τους
- Νοείται ότι η περαιτέρω μεσοπρόθεσμη και μακροπρόθεσμη διαχείριση των συνεπειών, που έχει ως αντικείμενο τη λεπτομερή καταγραφή της έκτασης των ζημιών, τη χορήγηση δανείων και ενισχύσεων σε πληγέντες, κλπ., δρομολογείται από ειδικότερες νομοθεσίες, καθώς και κυβερνητικές αποφάσεις, όπου αυτό κρίνεται απαραίτητο.

3.6 Σύγκληση Συντονιστικών Τοπικών Οργάνων των Δήμων (Σ.Τ.Ο.) μετά την εκδήλωση δασικής πυρκαγιάς, για την αντιμετώπιση εκτάκτων αναγκών και την άμεση/βραχεία διαχείριση των συνεπειών

Μετά την εκδήλωση δασικής πυρκαγιάς, με βάση την ενημέρωση για την αναμενόμενη πορεία εξέλιξης του καταστροφικού φαινομένου από τον εκάστοτε Επικεφαλής Αξιωματικό του Πυροσβεστικού Σώματος, ο οποίος ενεργεί σε τοπικό επίπεδο ως συντονιστής του πυροσβεστικού έργου, οι Δήμαρχοι δύναται προς υποβοήθηση του έργου τους να συγκαλούν τα Συντονιστικά Τοπικά Όργανα (Σ.Τ.Ο.) με σκοπό τον καλύτερο συντονισμό των φορέων που εμπλέκονται σε επίπεδο Δήμου σε δράσεις υποστήριξης του έργου του Πυροσβεστικού Σώματος για τον έλεγχο και την καταστολή των δασικών πυρκαγιών, καθώς και σε δράσεις πολιτικής προστασίας για την αντιμετώπιση εκτάκτων αναγκών και την άμεση/βραχεία διαχείριση των συνεπειών

Ειδικότερα, στα ανωτέρω Σ.Τ.Ο. των Δήμων κρίνεται σκόπιμο να εξετάζονται πρωτίστως θέματα σχετικά

- με την παροχή στοιχείων από όλους τους αρμόδιους συμμετέχοντες φορείς για την πορεία εξέλιξης του καταστροφικού φαινομένου καθώς για τις συνέπειες του, κατά το μέρος που τους αφορά και εμπλέκονται
- με την αμοιβαία ενημέρωση για την διαθεσιμότητα δυναμικού και μέσων των φορέων που εκπροσωπούνται σ' αυτό για την υλοποίηση των δράσεων και μέτρων πολιτικής προστασίας για την αντιμετώπιση εκτάκτων αναγκών και την άμεση/βραχεία διαχείριση των συνεπειών, καθώς και για την υποστήριξη του έργου του Πυροσβεστικού Σώματος για τον έλεγχο και την καταστολή των δασικών πυρκαγιών
- με την διάθεση μέσων με βάση την ιεράρχηση που προτείνεται από το Π.Σ. για την υποστήριξη του έργου της καταστολής των δασικών πυρκαγιών
- με την διάθεση προσωπικού και μέσων για την αντιμετώπιση εκτάκτων αναγκών και την άμεση/βραχεία διαχείριση των συνεπειών, σε επίπεδο Δήμου, με βάση τις ανάγκες, όπως αυτές καταγράφονται και ιεραρχούνται από τους συμμετέχοντες στο Σ.Τ.Ο.
- με τη συνδρομή των συμμετεχόντων φορέων στο Σ.Τ.Ο., εφόσον αποφασιστεί από τον Δήμαρχο η εφαρμογή του μέτρου της οργανωμένης προληπτικής απομάκρυνσης πολιτών από εξελισσόμενη ή επικείμενη καταστροφή εξ αιτίας δασικών πυρκαγιών, σύμφωνα με τα αναφερόμενα στο ΜΕΡΟΣ XI του παρόντος
- με τη συνδρομή των συμμετεχόντων φορέων στο Σ.Τ.Ο. στην παροχή βοήθειας στους πληγέντες
- με ζητήματα που συνδέονται με προσωρινή διαμονή των πολιτών που λόγω της καταστροφής η παραμονή στις κατοικίες τους έχει καταστεί αδύνατη
- με την ενεργοποίηση εθελοντικών οργανώσεων πολιτικής προστασίας που δραστηριοποιούνται στο Δήμο για υποστηρικτικές δράσεις στο έργο του Δήμου
- με ζητήματα που συνδέονται με την επικοινωνία και την ροή πληροφοριών μεταξύ των εμπλεκόμενων φορέων
- ό,τι άλλο κρίνεται απαραίτητο για την αντιμετώπιση εκτάκτων αναγκών και την άμεση/βραχεία διαχείριση των συνεπειών λόγω δασικών πυρκαγιών.

ΜΕΡΟΣ IV. ΣΥΣΤΗΜΑ ΚΙΝΗΤΟΠΟΙΗΣΗΣ ΠΟΛΙΤΙΚΗΣ ΠΡΟΣΤΑΣΙΑΣ - ΣΥΝΤΟΝΙΣΤΙΚΕΣ ΟΔΗΓΙΕΣ ΥΛΟΠΟΙΗΣΗΣ ΔΡΑΣΕΩΝ ΠΟΛΙΤΙΚΗΣ ΠΡΟΣΤΑΣΙΑΣ

Μετά την εκδήλωση μιας δασικής πυρκαγιάς οι φορείς πολιτικής προστασίας, στο πλαίσιο των αρμοδιοτήτων τους, κινητοποιούνται άμεσα και δρομολογούν σειρά δράσεων για την υποστήριξη του έργου του Πυροσβεστικού Σώματος στον έλεγχο και την καταστολή των δασικών πυρκαγιών, καθώς και για την αντιμετώπιση εκτάκτων αναγκών και την άμεση/βραχεία διαχείριση των συνεπειών.

Προϋπόθεση για την αποτελεσματική απόκριση των φορέων πολιτικής προστασίας της χώρας είναι η

Διανομή μέσω 'ΙΡΙΔΑ' με UID: 65d70f57a53f662ab245b889 στις 22/02/24 11:12

συνέργεια, η συνεργασία και η διαλειτουργικότητα σε όλα τα επίπεδα Διοίκησης.

4.1 Διοίκηση, Έλεγχος & Συντονισμός επιχειρήσεων

Για τις επιχειρήσεις καταστολής των Δασικών Πυρκαγιών, η Διοίκηση Έλεγχος & Συντονισμός των επιχειρήσεων γίνεται από τα αρμόδια όργανα του Πυροσβεστικού Σώματος και σύμφωνα με το επίπεδο κλιμάκωσης των επιχειρήσεων, όπως αυτό ορίζεται στα επιχειρησιακά του Σχέδια.

Για την υποστήριξη του έργου της καταστολής, το οποίο αποτελεί ευθύνη του Πυροσβεστικού Σώματος καθώς και για την αντιμετώπιση εκτάκτων αναγκών λόγω Δασικών Πυρκαγιών και τη διαχείριση των συνεπειών (συμπεριλαμβανομένης της οργανωμένης απομάκρυνσης πολιτών και της άμεσης-βραχείας αποκατάστασης), η Διοίκηση, Έλεγχος & Συντονισμός των δράσεων πολιτικής προστασίας αποτελεί ευθύνη των οργάνων Πολιτικής Προστασίας (Γενικός Γραμματέας Πολιτικής Προστασίας, Συντονιστής Αποκεντρωμένης Διοίκησης, Περιφερειάρχης/αρμόδιος Αντιπεριφερειάρχης, Δήμαρχος) τα οποία αναλόγως της κλιμάκωσης υλοποιούν στο πλαίσιο των αρμοδιοτήτων τους δράσεις πολιτικής προστασίας, ενημερώνοντας ταυτόχρονα το ανώτερο διοικητικά Όργανο Πολιτικής Προστασίας.

Επισημαίνεται ότι η καταστολή των δασικών πυρκαγιών διεξάγεται υπό την ευθύνη και τον επιχειρησιακό σχεδιασμό του Πυροσβεστικού Σώματος, σύμφωνα και με το άρθρο 1 παρ. β του άρθρου 63 του Ν. 4249/2014. Οι λοιποί εμπλεκόμενοι φορείς, όπως οι Περιφέρειες, οι Δήμοι, κλπ., **έχουν υποστηρικτικό ρόλο** στην καταστολή των δασικών πυρκαγιών και η συνδρομή στο έργο του Π.Σ. (ΚΥΑ.12030Φ.109.1/10-5-1999 – ΦΕΚ 713/Β'/1999) πραγματοποιείται κατόπιν σχετικού αιτήματος του εκάστοτε Επικεφαλής Αξιωματικού του Π.Σ. ο οποίος ενεργεί σε τοπικό επίπεδο ως συντονιστής του πυροσβεστικού έργου.

Η Διοίκηση, ο Έλεγχος & ο Συντονισμός επιμέρους επιχειρησιακών δράσεων αναλαμβάνεται από τους καθ' ύλη αρμόδιους φορείς.

- Δράσεις ελέγχου και καταστολής των Δασικών Πυρκαγιών, διάσωσης καθώς και ενίσχυσης σε προσωπικό και μέσα του ΠΣ και λοιπών φορέων, αναλαμβάνονται και συντονίζονται από τον εκάστοτε Επικεφαλής Αξιωματικό του Πυροσβεστικού Σώματος, ο οποίος ενεργεί ως συντονιστής του πυροσβεστικού έργου στην περιοχή του συμβάντος.
- Δράσεις μέτρων τάξης και ασφάλειας, μέτρων τροχαίας, υποστήριξη μέτρων προστασίας πολιτών αναλαμβάνονται και συντονίζονται από τον εκάστοτε Επικεφαλής Αξιωματικό της Ελληνικής Αστυνομίας και σε περίπτωση περιοχής αρμοδιότητας Λιμενικού Σώματος – Ελληνικής Ακτοφυλακής, από τον εκάστοτε Επικεφαλής Αξιωματικό του Λιμενικού Σώματος – Ελληνικής Ακτοφυλακής.
- Δράσεις έρευνας και διάσωσης στην χωρική αρμοδιότητα του Λιμενικού Σώματος - Ελληνικής Ακτοφυλακής (θαλάσσιος χώρος, αιγιαλός και παραλία) αναλαμβάνονται και συντονίζονται από τις εκάστοτε αρμόδιες αρχές του ΛΣ-ΕΛΑΚΤ
- Δράσεις ιατρικής υποστήριξης, διακομιδής τραυματιών-ασθενών και ενεργοποίησης των κατά τόπους μονάδων υγείας (νοσοκομεία, κέντρα υγείας, κλπ.) αναλαμβάνονται και συντονίζονται από το ΕΚΑΒ (Κεντρική Υπηρεσία ή Παράρτημα ΕΚΑΒ).

4.2 Στάδια Επιχειρήσεων

Για τις δασικές πυρκαγιές, τα στάδια των επιχειρήσεων από την εκδήλωση του φαινομένου ως και τον πλήρη έλεγχό του, προσδιορίστηκαν ως εξής (5060/12-06-2008 έγγραφό μας):

- Αναγγελία
- Κινητοποίηση δυνάμεων – Αρχική Εκτίμηση Κατάστασης
- Ανάπτυξη Δυνάμεων - Επέμβαση
- Μερικός Έλεγχος
- Έλεγχος - Φύλαξη

- Πλήρης Κατάσβεση
- Αποτίμηση

Ειδικότερα, οι δράσεις πολιτικής προστασίας σε τακτικό επίπεδο ακολουθούν τις φάσεις εξέλιξης του καταστροφικού φαινομένου και εντάσσονται στα αντίστοιχα στάδια επιχειρήσεων.

Με βάση τα ανωτέρω στάδια επιχειρήσεων, προσδιορίζονται με χρονική αλληλουχία ακολούθως οι κύριες δράσεις κατά αρμοδιότητα των Φορέων στην αντιμετώπιση Δασικών Πυρκαγιών και περιγράφεται η κλιμάκωση των ενεργειών.

Συγκεκριμένα, στο στάδιο επιχειρήσεων «**Αναγγελία**» ορίζεται το σύνολο των ενεργειών της Διοίκησης για τη μεταβίβαση προς όλους τους εμπλεκόμενους Φορείς της εξακριβωμένης πληροφορίας με την οποία περιγράφεται η θέση που εκδηλώθηκε η πυρκαγιά, η ώρα που έγινε αντιληπτή και το είδος της βλάστησης που καίγεται.

Το στάδιο επιχειρήσεων «**Κινητοποίηση Δυνάμεων-Αρχική Εκτίμηση Κατάστασης**» συνδέεται με την κλιμάκωση δυναμικού και μέσων του Πυροσβεστικού Σώματος που απαιτείται, σύμφωνα με την πρώτη εκτίμηση του επικεφαλής Αξιωματικού του Πυροσβεστικού Σώματος ο οποίος μεταβαίνει στον τόπο του συμβάντος, για την αντιμετώπιση της πυρκαγιάς. Με βάση τη διαθεσιμότητα του αιτούμενου δυναμικού και μέσων ο επικεφαλής Αξιωματικός του Πυροσβεστικού Σώματος θα οδηγηθεί στην επιλογή του βέλτιστου Σχεδίου δράσης στο επόμενο στάδιο επιχειρήσεων.

Στο στάδιο επιχειρήσεων «**Ανάπτυξη Δυνάμεων – Επέμβαση**» πραγματοποιείται από τα αρμόδια όργανα του Πυροσβεστικού Σώματος η επιλογή του βέλτιστου Σχεδίου δράσεως και υλοποιείται με την αντίστοιχη ανάπτυξη δυνάμεων και επέμβαση στον τόπο της πυρκαγιάς. Οι λοιποί εμπλεκόμενοι Φορείς συμμετέχουν είτε υποστηρικτικά στο έργο της κατάσβεσης της Δασικής Πυρκαγιάς, είτε στην αντιμετώπιση εκτάκτων αναγκών λόγω Δασικών Πυρκαγιών και διαχείριση των συνεπειών κατά το μέρος που τους αφορά λόγω αρμοδιότητας.

Στο στάδιο επιχειρήσεων «**Μερικός Έλεγχος**» θεωρείται ότι, όταν λόγω των συνθηκών που επικρατούν, της διασποράς και του έργου των δυνάμεων πυρόσβεσης, έχει πλήρως κατασβεστεί το μεγαλύτερο μέρος της περιμέτρου μιας πυρκαγιάς και δεν αναμένεται μεγάλη αύξηση της περιμέτρου της πυρκαγιάς. Το έργο της κατάσβεσης συνεχίζεται έτσι ώστε να οριοθετηθεί η περίμετρος. Στο στάδιο αυτό δεν προβλέπεται αποκλιμάκωση των Φορέων που συμμετέχουν στο έργο της από εδάφους κατάσβεσης.

Στο στάδιο επιχειρήσεων «**Έλεγχος - Φύλαξη**» θεωρείται ότι η περίμετρος της πυρκαγιάς έχει πλήρως κατασβεστεί και πραγματοποιείται φύλαξη του χώρου για τυχόν αναζωπυρώσεις και μερική αποκλιμάκωση των διατιθέμενων μέσων κατόπιν εισήγησης του επικεφαλής Αξιωματικού του Π.Σ. Το χρονικό διάστημα για το οποίο διαρκεί η φύλαξη για τυχόν αναζωπυρώσεις συνδέεται κατά κανόνα με το είδος της καύσιμης ύλης που βρίσκεται στην περίμετρο της πυρκαγιάς, την έκταση της πυρκαγιάς, τη μορφολογία του εδάφους και τις εκάστοτε καιρικές συνθήκες.

Στο στάδιο επιχειρήσεων «**Πλήρης Κατάσβεση**» θεωρείται ότι το συμβάν έχει λήξει και πραγματοποιείται πλήρης αποκλιμάκωση των διατιθέμενων για την κατάσβεση και για τη φύλαξη δυναμικού και μέσων μετά τη σχετική λήψη απόφασης του επικεφαλής Αξιωματικού του Πυροσβεστικού Σώματος που διοικεί το συμβάν.

Στο στάδιο επιχειρήσεων «**Αποτίμηση**» όλοι οι φορείς-υπηρεσίες που ενεπλάκησαν στην αντιμετώπιση εκτάκτων αναγκών και τη διαχείριση των συνεπειών εξαιτίας δασικών πυρκαγιών προχωρούν σε αποτίμηση των δράσεων/ενεργειών τους βάσει του αντίστοιχου σχεδιασμού τους. Σκοπός της αποτίμησης είναι η αναγνώριση εκ μέρους των φορέων σημείων που χρήζουν βελτιώσεων στο σχεδιασμό τους, καθώς και στην ορθολογικότερη διαχείριση πόρων. Νοείται ότι για να είναι δυνατή η σύνταξη αποτίμησης, οι ανωτέρω φορείς οφείλουν να καταγράφουν με χρονολογική σειρά τις δράσεις/ενέργειες στις οποίες προέβησαν και τους αντίστοιχους πόρους που διέθεσαν, σε κάθε Φάση του Συστήματος Κινητοποίησης Πολιτικής Προστασίας.

Διευκρινίζεται ότι η κλιμάκωση της κινητοποίησης του κάθε φορέα δεν πρέπει να συγχέεται με τη γενικότερη κλιμάκωση της κινητοποίησης του συνόλου του Μηχανισμού Πολιτικής Προστασίας (η οποία ορίζεται στο Ν.3013/2002, αρθ. 2) και είναι δυνατόν να λαμβάνει χώρα σε διαφορετικό χρόνο, όπως προκύπτει από το ρόλο και τις αρμοδιότητες του.

4.3 Αρχική Ειδοποίηση – Αναγγελία

Ο αρμόδιος φορέας για την έκδοση αρχικής ειδοποίησης – αναγγελίας σχετικά με την έναρξη δασικής πυρκαγιάς ορίζεται εκ του θεσμικού του πλαισίου το Πυροσβεστικό Σώμα. Οποιαδήποτε επιπλέον πληροφορία που προέρχεται από μη θεσμοθετημένους για το σκοπό αυτό φορείς αποτελεί χρήσιμη πρόσθετη πληροφορία για τα αρμόδια όργανα των διαφόρων επιπέδων.

Διευκρινίζεται ότι ο σχεδιασμός για την ανάπτυξη μηχανισμού επιτήρησης των δασών και δασικών εκτάσεων κατά την αντιπυρική περίοδο, καθώς και της συλλογής πληροφοριών για την αναγγελία εκδήλωσης δασικής πυρκαγιάς αποτελεί μέρος των Επιχειρησιακών Σχεδίων του Πυροσβεστικού Σώματος (Ν. 2612/1998 «Ανάθεση της δασοπυρόσβεσης στο Πυροσβεστικό Σώμα και άλλες διατάξεις»).

Εφόσον εξακριβωθεί η πληροφορία για έναρξη δασικής πυρκαγιάς από την αρμόδια Πυροσβεστική Υπηρεσία, αυτή ενημερώνει άμεσα το Περιφερειακό Κέντρο Επιχειρήσεων (ΠΕ.Κ.Ε.) της οικείας Περιφερειακής Πυροσβεστικής Διοίκησης (ΠΕ.ΠΥ.Δ.)

Εν συνεχεία, το Περιφερειακό Κέντρο Επιχειρήσεων (ΠΕ.Κ.Ε.), στο πλαίσιο ενεργειών της αρχικής ειδοποίησης – αναγγελίας, επικοινωνεί τηλεφωνικά και ενημερώνει τις εξής εμπλεκόμενες Υπηρεσίες/Φορείς:

- Ε.Σ.Κ.Ε. - 199/ΣΕΚΥΠΣ
- Δ/ση Πολιτικής Προστασίας οικείας Περιφέρειας
- Αυτ. Τμήμα Πολιτικής Προστασίας του οικείου Δήμου ή των Δήμων
- Τοπική Αρμόδια Αστυνομική Αρχή
- Τοπικό Παράρτημα του ΕΚΑΒ
- Αρμοδία Δασική Υπηρεσία
- Λοιπούς φορείς που δύναται να συνδράμουν υποστηρικτικά το έργο της κατάσβεσης του Π.Σ. (ΔΕΔΔΗΕ, κλπ.)

Στη συνέχεια ο κάθε παραλήπτης της αρχικής ειδοποίησης αναλαμβάνει να ενημερώσει τις αρμόδιες επιχειρησιακά εμπλεκόμενες οργανικές μονάδες του φορέα του.

Νοείται ότι, το αυτ. Τμήμα Πολιτικής Προστασίας του Δήμου ενημερώνει άμεσα τον οικείο Δήμαρχο, προκειμένου να υπάρξει εκ μέρους του Δήμου, κινητοποίηση προσωπικού και μέσων για την υποστήριξη του έργου του

Π.Σ. καθώς και για την αντιμετώπιση εκτάκτων αναγκών και την άμεση/βραχεία διαχείριση των συνεπειών, εφόσον συντρέχουν λόγοι.

4.4 Επικοινωνίες

Οι επικοινωνίες μεταξύ των Φορέων για δράσεις υποστήριξης του έργου του ΠΣ στην καταστολή δασικών πυρκαγιών και στην αντιμετώπιση εκτάκτων αναγκών λόγω δασικών πυρκαγιών και διαχείριση των συνεπειών γίνονται κατά κανόνα με τη χρήση των δικτύων σταθερής και κινητής τηλεφωνίας σε όλα τα στάδια επιχειρήσεων.

Για τις ενδοεπικοινωνίες τους οι εμπλεκόμενοι φορείς δύναται να χρησιμοποιούν και δίκτυα ασύρματων επικοινωνιών, σύμφωνα με τα προβλεπόμενα στον επιχειρησιακό σχεδιασμό τους.

Η ανταλλαγή πληροφοριών, η αποστολή αιτημάτων, κλπ. που πραγματοποιούνται μέσω τηλεφωνικών επικοινωνιών, δύναται να ακολουθείται με την αποστολή τηλεομοιοτυπίας (FAX) όταν αυτό απαιτείται και είναι εφικτό.

Η αναγγελία των Δασικών Πυρκαγιών αποτελεί ευθύνη των υπηρεσιών του Πυροσβεστικού Σώματος το οποίο και εξασφαλίζει σε 24ωρη βάση επικοινωνία με τους Φορείς που εμπλέκονται υποστηρικτικά στο έργο της κατάσβεσης των Δασικών Πυρκαγιών (ΚΥΑ 12030Φ.109.1/1999, αρθ.1, παρ.4, αρθ.3, παρ.2).

4.5 Κινητοποίηση

Η κινητοποίηση των υπηρεσιών του Πυροσβεστικού Σώματος για τον έλεγχο και καταστολή του φαινομένου αποφασίζεται από τα αρμόδια όργανα του ΠΣ, σύμφωνα με τον επιχειρησιακό σχεδιασμό του ΠΣ.

Οι φορείς που ενημερώνονται από την αρμόδια Πυροσβεστική Υπηρεσία ή το οικείο Περιφερειακό Κέντρο Επιχειρήσεων (ΠΕ.Κ.Ε.) του Π.Σ. για την εκδήλωση δασικής πυρκαγιάς σε περιοχή ευθύνης τους, κινητοποιούν το εμπλεκόμενο προσωπικό και τα μέσα που έχουν στη διάθεσή τους για την υλοποίηση δράσεων πολιτικής προστασίας που αφορούν:

- την υποστήριξη του έργου της καταστολής των δασικών πυρκαγιών, την κύρια ευθύνη του οποίου έχει το Πυροσβεστικό Σώμα.
- την αντιμετώπιση εκτάκτων αναγκών λόγω δασικών πυρκαγιών και τη διαχείριση των συνεπειών (συμπεριλαμβανομένης και της άμεσης/βραχείας αποκατάστασης από καταστροφές που έχουν προκληθεί από δασικές πυρκαγιές).

Νοείται ότι το επίπεδο κλιμάκωσης και κινητοποίησης του εμπλεκόμενου προσωπικού και μέσων δύναται να τροποποιηθεί, όταν αυτό απαιτηθεί, βάσει της αξιολόγησης των νεότερων δεδομένων που αφορούν την εξέλιξη και τις συνέπειες του καταστροφικού φαινομένου. Κριτήρια κλιμάκωσης θεωρούνται:

- η αδυναμία αντιμετώπισης της καταστροφής από το κατώτερο διοικητικό επίπεδο λόγω ανεπάρκειας διατιθέμενων πόρων
- η έκταση της καταστροφής
- το μέγεθος των απωλειών ή ζημιών (ένταση της καταστροφής)

Διευκρινίζεται ότι η κλιμάκωση της κινητοποίησης του κάθε φορέα δεν πρέπει να συγχέεται με τη γενικότερη κλιμάκωση της κινητοποίησης του συνόλου του Μηχανισμού Πολιτικής Προστασίας (η οποία ορίζεται στο Ν.3013/2002, αρθ. 2) και είναι δυνατόν να λαμβάνει χώρα σε διαφορετικό χρόνο, όπως προκύπτει από το ρόλο και τις αρμοδιότητες του.

4.5.1 Κινητοποίηση σε τοπικό επίπεδο

Οι κατά τόπους Πυροσβεστικές Υπηρεσίες, μετά την εκδήλωση δασικής πυρκαγιάς κινητοποιούνται για τον έλεγχο και καταστολή του φαινομένου, σύμφωνα με τον επιχειρησιακό σχεδιασμό του Π.Σ.

Ενημερώνονται για άλλα συμβάντα αρμοδιότητάς τους από τις υπηρεσίες της ΕΛ.ΑΣ. ή και από άλλους φορείς και ιδιώτες και κινητοποιούνται σύμφωνα με τα προβλεπόμενα στα επιχειρησιακά τους σχέδια για τον απεγκλωβισμό και διάσωση πολιτών που βρίσκονται σε επαφή, ή εντός του φλεγόμενου χώρου και η προσωπική τους ασφάλεια διατρέχει άμεσο και διαρκή κίνδυνο που απαιτεί την παροχή βοήθειας.

Προβαίνουν σε αξιολόγηση και εκτίμηση των πληροφοριών από τον τόπο της καταστροφής, κλιμακώνουν τις δράσεις τους και αναλόγως της φύσης και της έκτασης των συμβάντων αρμοδιότητάς τους και αιτούνται μέσω του ΕΣΚΕ την ενίσχυση των δυνάμεών τους με προσωπικό και μέσα του Π.Σ., καθώς και την υποστήριξη για την υλοποίηση των ανωτέρω δράσεων από άλλους φορείς (ΕΛ.ΑΣ., ΕΚΑΒ, ΟΤΑ, κλπ).

Όταν στην οικεία Πυροσβεστική Υπηρεσία περιέλθει η πληροφορία για την έναρξη δασικής πυρκαγιάς, και κρίνεται από αυτήν ως κρίσιμο περιστατικό, ενημερώνεται αμέσως η οικεία Δασική Υπηρεσία για την επιτόπια συνδρομή της με αρμόδιο εκπρόσωπό της και τη συνεργασία του με τον επικεφαλής των δυνάμεων καταστολής, προς την κατεύθυνση της αποτελεσματικής αντιμετώπισής της.

Εν συνεχεία, αναλόγως της πορείας εξέλιξης του καταστροφικού φαινομένου, ενημερώνουν και συνεργάζονται με τα αρμόδια κατά τόπους Αποκεντρωμένα Όργανα Πολιτικής Προστασίας

και τους υπεύθυνους λειτουργίας εγκαταστάσεων και υποδομών και εισηγούνται την δρομολόγηση δράσεων από τους ανωτέρω που αφορούν την προστασία της ζωής και της περιουσίας των πολιτών από τον κίνδυνο των δασικών πυρκαγιών στο πλαίσιο των αρμοδιοτήτων τους, όπως υλοποίηση του μέτρου της οργανωμένης προληπτικής απομάκρυνσης πολιτών, εκκένωση κατασκηνώσεων, κλπ.

Η οικεία Δασική Υπηρεσία, όταν ενημερωθεί για έναρξη δασικής πυρκαγιάς, η οποία έχει κριθεί από την αντίστοιχη Πυροσβεστική Υπηρεσία ως κρίσιμο περιστατικό, αμέσως συνδράμει επιτόπια με αρμόδιο εκπρόσωπό της, ο οποίος συνεργάζεται με τον επικεφαλής των δυνάμεων καταστολής, προς την κατεύθυνση της αποτελεσματικής αντιμετώπισής της, ενημερώνοντας ταυτόχρονα και τον αρμόδιο Προϊστάμενό του.

Επίσης, η οικεία Δασική Υπηρεσία όταν ενημερωθεί για έναρξη δασικής πυρκαγιάς από τον εκπρόσωπο της Γενικής Δ/σης Δασών & Δασικού Περιβάλλοντος του Υπ.ΕΝ. στο Ε.Σ.Κ.Ε., αμέσως στέλνει κλιμάκιο επί τόπου, προκειμένου να παράσχει άμεσα τις απαιτούμενες πληροφορίες που άπτονται στην αρμοδιότητά του (βλάστηση, ανάγλυφο, καιρικές συνθήκες κλπ).

Ο εκπρόσωπος της οικείας Δασικής Υπηρεσίας, ο οποίος παρευρίσκεται σε ένα συμβάν δασικής πυρκαγιάς, έχει συμβουλευτικό ρόλο και συνεργάζεται με τον επικεφαλής των δυνάμεων καταστολής, παρέχοντας πληροφορίες σχετικά με το οδικό δασικό δίκτυο, το ανάγλυφο, τη συμπεριφορά της υπάρχουσας δασικής βλάστησης στη φωτιά, τις πιθανές θέσεις όπου μπορούν να διανοιχτούν ζώνες με μηχανικούς τρόπους και με ότι άλλο στοιχείο μπορεί να βοηθήσει προς την κατεύθυνση της αποτελεσματικής αντιμετώπισής της.

Οι κατά τόπους Αστυνομικές Αρχές, μετά την ενημέρωσή τους από το οικείο Περιφερειακό Κέντρο Επιχειρήσεων (ΠΕ.Κ.Ε.) του Π.Σ. για την εκδήλωση δασικής πυρκαγιάς σε περιοχή ευθύνης τους και σύμφωνα με τα προβλεπόμενα στο σχεδιασμό τους, κινητοποιούν τους διαθέσιμους πόρους τους για τη λήψη μέτρων τροχαίας κίνησης προς αποφυγή κυκλοφοριακής συμφόρησης, τόσο στην πληγείσα περιοχή όσο και ευρύτερα, εκτροπή ροής κυκλοφορίας των λοιπών οχημάτων προς αποφυγή εγκλωβισμού τους στην πυρκαγιά, καθώς και μέτρων διευκόλυνσης των πολιτών που απομακρύνονται από την πληγείσα περιοχή

Επίσης, στα πλαίσια των αρμοδιοτήτων τους, προχωρούν στη λήψη μέτρων τάξης και ασφάλειας στην πληγείσα περιοχή, καθώς και όπου αλλού απαιτείται η επιπρόσθετη λήψη μέτρων ασφάλειας για την διευκόλυνση του έργου των σωστικών συνεργειών, και την προστασία της ζωής και της περιουσίας των πολιτών. Σε περιπτώσεις που δεν επαρκούν τα διαθέσιμα μέσα του ΕΚΑΒ και αν παραστεί ανάγκη, δύναται να συνδράμουν το έργο της μεταφοράς τραυματιών σε νοσηλευτικές μονάδες.

Επιπλέον, οι κατά τόπους Αστυνομικές Αρχές υποστηρίζουν την υλοποίηση δράσεων οργανωμένης/προληπτικής απομάκρυνσης πολιτών, όταν το μέτρο αυτό αποφασιστεί.

Οι υπηρεσίες του Ε.Κ.Α.Β. μετά την ενημέρωσή τους από το οικείο Περιφερειακό Κέντρο Επιχειρήσεων (ΠΕ.Κ.Ε.) του Π.Σ. για την εκδήλωση δασικής πυρκαγιάς σε περιοχή ευθύνης τους, θέτουν σε ετοιμότητα τους διαθέσιμους πόρους τους, σύμφωνα με τα προβλεπόμενα στο σχεδιασμό τους, και κατευθύνουν το έργο τους, σε συνεργασία με τους κατά τόπους διοικητές των υγειονομικών μονάδων και τις κατά τόπους διοικήσεις του Π.Σ., της ΕΛ.ΑΣ. και του ΛΣ/ΕΛΑΚΤ, για την αποστολή ασθενοφόρων και κινητών μονάδων στον τόπο της πυρκαγιάς, καθώς και την παροχή πρώτων βοηθειών τυχόν τραυματιών και διακομιδή τους στα νοσοκομεία.

Ο Πρόεδρος του Ε.Κ.Α.Β. ενεργοποιεί, όταν αυτό απαιτηθεί, την Ομάδα Διαχείρισης Κρίσεων (Ο.Δι.Κ.) του Εθνικού Κέντρου Άμεσης Βοήθειας, η οποία συντονίζει επιτελικά και επιχειρησιακά τις δραστηριότητες των κατά τόπους δυνάμεων του ΕΚΑΒ (παραρτήματα του ΕΚΑΒ, Ειδικό Τμήμα Ιατρικής Καταστροφών (ΕΤΙΚ) του ΕΚΑΒ, κλπ).

Σε περιπτώσεις δασικών πυρκαγιών και όταν συντρέχει λόγος, το ΚΕΠΠ/ΕΣΚΕ επικοινωνεί με το ΕΚΑΒ και ενημερώνει σχετικά με την εκδήλωση τους και τις επηρεαζόμενες περιοχές. Εν συνεχεία, το

ΕΚΑΒ ενημερώνει σχετικά τις διοικήσεις των νοσηλευτικών μονάδων στις περιοχές όπου εξελίσσεται η δασική πυρκαγιά, προκειμένου να βρίσκονται σε ετοιμότητα υλοποίησης δράσεων που προβλέπονται στα επιχειρησιακά σχέδια αντιμετώπισης καταστροφών και εκτάκτων αναγκών του Υπουργείου Υγείας.

Επίσης το **ΕΚΑΒ**, μετά την εκδήλωση δασικών πυρκαγιών, έχει την ευθύνη για τον γενικότερο συντονισμό των φορέων που έχουν την ευθύνη για την υλοποίηση δράσεων σχετικών με την αντιμετώπιση εκτάκτων καταστάσεων που αφορούν στη δημόσια υγεία. Ειδικότερα και όταν αυτό απαιτείται, παρακολουθεί την εφαρμογή δράσεων του Τομέα Υγείας βάσει του αντίστοιχου σχεδιασμού, για την αντιμετώπιση εκτάκτων αναγκών εξαιτίας δασικών πυρκαγιών, όπως ετοιμότητα και λειτουργία των νοσηλευτικών μονάδων για την υποδοχή περιστατικών υγείας, κάλυψη αυξημένων αναγκών σε φαρμακευτικό υλικό, επιδημιολογική επιτήρηση από κλιμάκια του ΕΟΔΥ, έλεγχοι Δημόσιας Υγείας (Υδατος, Υγιεινής χώρου φύλαξης τροφίμων), ψυχοκοινωνική υποστήριξη στις πληγείσες περιοχές από κλιμάκια του ΕΚΚΑ, κλπ. (Ν.3370/05, ΦΕΚ 176/Α' /2005 – Ν. 3527/07, ΦΕΚ 25/Α' /2007).

Οι διοικήσεις των νοσηλευτικών μονάδων στην περιοχή όπου εξελίσσεται η δασική πυρκαγιά βρίσκονται σε επικοινωνία με τις οικείες υπηρεσίες του Ε.Κ.Α.Β., σχετικά με τον αριθμό των συμβάντων υγείας στην περιοχή ευθύνης τους, προκειμένου να βρίσκονται σε ετοιμότητα να αντιμετωπίσουν αυξημένο αριθμό προσέλευσης ασθενών/τραυματιών λόγω δασικών πυρκαγιών.

Οι Δήμαρχοι, μετά την ενημέρωσή τους από το οικείο Τμήμα Πολιτικής Προστασίας για την εκδήλωση δασικής πυρκαγιάς στην περιοχή ευθύνης τους, κινητοποιούν δια των Τμημάτων Πολιτικής Προστασίας των Δήμων, το επιχειρησιακά εμπλεκόμενο δυναμικό και τα μέσα πολιτικής προστασίας του Δήμου, προκειμένου να δρομολογήσουν δράσεις όπως αυτές αναφέρονται στις παραγράφους 3.4 και 3.5 του παρόντος.

Επίσης οι Δήμαρχοι, με βάση την ενημέρωση για την αναμενόμενη πορεία εξέλιξης του καταστροφικού φαινομένου από τον εκάστοτε Επικεφαλής Αξιωματικό του Πυροσβεστικού Σώματος, ο οποίος ενεργεί σε τοπικό επίπεδο ως συντονιστής του πυροσβεστικού έργου, δύναται προς υποβοήθηση του έργου τους να συγκαλούν τα Συντονιστικά Τοπικά Όργανα (Σ.Τ.Ο.) με σκοπό τον καλύτερο συντονισμό των φορέων που εμπλέκονται σε επίπεδο Δήμου σε δράσεις υποστήριξης του έργου του Πυροσβεστικού Σώματος για τον έλεγχο και την καταστολή των δασικών πυρκαγιών, καθώς και σε δράσεις πολιτικής προστασίας για την αντιμετώπιση εκτάκτων αναγκών και την άμεση/βραχεία διαχείριση των συνεπειών, σύμφωνα με τα αναφερόμενα στις παραγράφους 3.4 και 3.5 του παρόντος.

Οι Περιφερειάρχες ή οι αρμόδιοι Αντιπεριφερειάρχες που ενεργούν σύμφωνα με τις οδηγίες και τις κατευθύνσεις που τους παρέχουν οι Περιφερειάρχες, μετά την ενημέρωσή τους από την οικεία Δ/ση Πολιτικής Προστασίας για την εκδήλωση δασικής πυρκαγιάς στην περιοχή ευθύνης τους, κινητοποιούν δια των Δ/σεων Πολιτικής Προστασίας, το επιχειρησιακά εμπλεκόμενο δυναμικό και τα μέσα πολιτικής προστασίας της Περιφέρειας, προκειμένου να δρομολογήσουν δράσεις (όπως αυτές αναφέρονται στις παραγράφους 6.4 και 6.5 του γενικού σχεδίου <<Ιόλαος>>)

Οι αρμόδιοι Αντιπεριφερειάρχες, που ενεργούν σύμφωνα με τις οδηγίες και τις κατευθύνσεις που τους παρέχουν οι οικείοι Περιφερειάρχες, με βάση την ενημέρωση για την αναμενόμενη πορεία εξέλιξης του καταστροφικού φαινομένου από τον εκάστοτε Επικεφαλής Αξιωματικό του Πυροσβεστικού Σώματος, ο οποίος ενεργεί σε τοπικό επίπεδο ως συντονιστής του πυροσβεστικού έργου, δύναται προς υποβοήθηση του έργου τους να συγκαλούν τα Συντονιστικά Όργανα Πολιτικής Προστασίας (Σ.Ο.Π.Π.) των οικείων Περιφερειακών Ενοτήτων με σκοπό τον καλύτερο συντονισμό των φορέων που εμπλέκονται σε επίπεδο Περιφερειακής Ενότητας σε δράσεις υποστήριξης του έργου του Πυροσβεστικού Σώματος για τον έλεγχο και την καταστολή των δασικών πυρκαγιών, καθώς και σε δράσεις πολιτικής προστασίας για την αντιμετώπιση εκτάκτων αναγκών και την άμεση/βραχεία

διαχείριση των συνεπειών (όπως αυτές αναφέρονται στις παραγράφους 6.4 και 6.5 του γενικού σχεδίου <<Ιόλαος>>)

Νοείται ότι κατά προτεραιότητα εξετάζονται αιτήματα συνδρομής στο έργο διάσωσης και απεγκλωβισμού, όπως και η διάθεση υδροφόρων οχημάτων, μηχανημάτων έργων, κλπ για την υποστήριξη του έργου της καταστολής από το ΠΣ.

Οι υπεύθυνοι λειτουργίας αρχαιολογικών χώρων, μνημείων και μουσείων εντός δασών, δασικών εκτάσεων και πλησίον αυτών, μετά από σχετική ενημέρωση για την αναμενόμενη πορεία εξέλιξης του καταστροφικού φαινομένου από τα αρμόδια όργανα του ΠΣ σε τοπικό επίπεδο και εφόσον αυτά βρίσκονται σε λειτουργία, εκκενώνουν άμεσα τον αρχαιολογικό χώρο από τους επισκέπτες, σύμφωνα με τα σχέδια πυροπροστασίας και εκκένωσής τους σε περίπτωση έκτακτης ανάγκης και σύμφωνα με τις κατευθυντήριες οδηγίες που δίνονται από το Υπουργείο Πολιτισμού και Αθλητισμού. Σε περιπτώσεις που προκύπτουν θέματα άμεσης προσωρινής φύλαξης των ανωτέρω χώρων και των εκθεμάτων, οι υπεύθυνοι λειτουργίας των χώρων αυτών δύναται να αιτηθούν τη συνδρομή των κατά τόπους αρμόδιων αστυνομικών αρχών.

Οι υπεύθυνοι λειτουργίας παιδικών εξοχών - κατασκηνώσεων εντός δασών, δασικών εκτάσεων και πλησίον αυτών, μετά από σχετική ενημέρωση για την αναμενόμενη πορεία εξέλιξης του καταστροφικού φαινομένου από τα αρμόδια όργανα του ΠΣ σε τοπικό επίπεδο και εφόσον αυτά βρίσκονται σε λειτουργία, εφαρμόζουν τα σχέδια εκκένωσης των κατασκηνωτών και του προσωπικού τους εφόσον συντρέχουν λόγοι.

Οι Συντονιστές των Αποκεντρωμένων Διοικήσεων ενημερώνονται από τις Δ/νσεις Πολιτικής Προστασίας για την εκδήλωση δασικής πυρκαγιάς στην περιοχή ευθύνης τους και εφόσον συντρέχουν λόγοι κινητοποιούν το προσωπικό και τα μέσα της Αποκεντρωμένης Διοίκησης για την αντιμετώπιση εκτάκτων αναγκών και τη διαχείριση των συνεπειών, εφόσον τούτο κριθεί απαραίτητο.

4.5.2 Κινητοποίηση σε κεντρικό επίπεδο

Ο Γενικός Γραμματέας Πολιτικής Προστασίας ενημερώνεται από την φυσική ηγεσία του Πυροσβεστικού Σώματος ή το ΚΕΠΠ/ΕΣΚΕ σχετικά με τις δασικές πυρκαγιές που εκδηλώνονται και την πορεία εξέλιξής τους, επικοινωνεί με τους κατά τόπους αρμόδιους Δημάρχους και τον αρμόδιο Περιφερειάρχη σχετικά με τις επιπτώσεις της δασικής πυρκαγιάς και τις δράσεις πολιτικής προστασίας που υλοποιούνται σε τοπικό επίπεδο και ενημερώνει τον Υπουργό Προστασίας του Πολίτη.

Εν συνεχεία, ο Γενικός Γραμματέας Πολιτικής Προστασίας, αναλόγως της πορείας εξέλιξης του καταστροφικού φαινομένου, συνεργάζεται με τα αρμόδια κατά τόπους Αποκεντρωμένα Όργανα Πολιτικής Προστασίας (Περιφερειάρχης, Αντιπεριφερειάρχης, Δήμαρχος) προκειμένου να εξασφαλιστεί ο συντονισμός και η διαλειτουργικότητα μεταξύ των φορέων της κεντρικής διοίκησης και των φορέων που εμπλέκονται σε περιφερειακό και τοπικό επίπεδο σε δράσεις αντιμετώπισης εκτάκτων αναγκών και άμεσης/βραχείας διαχείρισης των συνεπειών, καθώς και παροχής συνδρομής στο έργο του Πυροσβεστικού Σώματος για τον έλεγχο και την καταστολή των δασικών πυρκαγιών.

Στις περιπτώσεις που λόγω των επιχειρησιακών αναγκών κρίνεται από το Π.Σ. ότι το δυναμικό και τα μέσα για την αντιμετώπιση των δασικών πυρκαγιών σε εθνικό επίπεδο δεν επαρκούν, ο Γενικός Γραμματέας Πολιτικής Προστασίας, μετά από σχετικό αίτημα του ΠΣ, δρομολογεί την υποβολή αιτήματος διεθνούς συνδρομής για την παροχή βοήθειας από τον Ευρωπαϊκό Μηχανισμό Πολιτικής Προστασίας ή από άλλες χώρες, άλλους διεθνείς οργανισμούς ή μέσω διμερών και πολυμερών συμφωνιών.

Η Δ/νση Σχεδιασμού & Αντιμετώπισης Εκτάκτων Αναγκών της ΓΓΠΠ υποστηρίζει άμεσα το έργο του Γενικού Γραμματέα Πολιτικής Προστασίας, καθώς και των οργανικών μονάδων των Περιφερειών

και των Δήμων ή φορέων της Κεντρικής Διοίκησης που εμπλέκονται στην αντιμετώπιση εκτάκτων αναγκών και την άμεση/βραχεία διαχείριση των συνεπειών από την εκδήλωση δασικών πυρκαγιών. Στον ανωτέρω συντονισμό μεταξύ των φορέων της κεντρικής διοίκησης και των φορέων που εμπλέκονται σε περιφερειακό και τοπικό επίπεδο, κεντρικό ρόλο έχουν τα **Κέντρα Επιχειρήσεων των εμπλεκόμενων φορέων** σε κεντρικό επίπεδο (ΕΛ.ΑΣ./ΕΣΚΕΔΙΚ, 199 ΣΕΚΥΠΣ/ΕΣΚΕ, ΚΕΠΠ/ΕΣΚΕ, ΓΕΕΘΑ/ΕΘΚΕΠΙΧ, ΕΚΑΒ, κλπ), τα οποία λειτουργούν σε 24-ωρη βάση και αποτελούν τον σύνδεσμο μεταξύ των κατά τόπους επιχειρησιακά εμπλεκόμενων υπηρεσιών τους και της φυσικής και πολιτικής τους ηγεσίας του φορέα τους. Τα ανωτέρω Κέντρα Επιχειρήσεων παρακολουθούν την εφαρμογή δράσεων από τις κατά τόπους επιχειρησιακά εμπλεκόμενες υπηρεσίες τους, ενημερώνουν άμεσα την φυσική και πολιτική τους ηγεσία και με εντολή τους δρομολογούν και συντονίζουν την κινητοποίηση των υπηρεσιών του φορέα τους.

Ειδικότερα, το ΚΕΠΠ/ΕΣΚΕ βρίσκεται σε επικοινωνία με τα λοιπά Κέντρα Επιχειρήσεων των εμπλεκόμενων φορέων σε κεντρικό επίπεδο, καθώς και με τις αρμόδιες οργανικές μονάδες Πολιτικής Προστασίας των Δήμων και των Περιφερειών στις περιοχές όπου εξελίσσεται το καταστροφικό φαινόμενο και υποστηρίζει το έργο των Δημάρχων, των Περιφερειαρχών και των Αρμόδιων Αντιπεριφερειάρχων, που ενεργούν σύμφωνα με τις οδηγίες και τις κατευθύνσεις που τους παρέχουν οι οικείοι Περιφερειάρχες, για την υποστήριξη του έργου της καταστολής των δασικών πυρκαγιών, την κύρια ευθύνη του οποίου έχει το Πυροσβεστικό Σώμα, καθώς και για την αντιμετώπιση εκτάκτων αναγκών και την άμεση/βραχεία διαχείριση των συνεπειών από την εκδήλωση δασικών πυρκαγιών, με τη διάθεση μέσων από άλλους φορείς ή υπηρεσίες σε κεντρικό επίπεδο κατόπιν σχετικού αιτήματος.

Ο **Προϊστάμενος της Γενικής Διεύθυνσης Αποκατάστασης Επιπτώσεων Φυσικών Καταστροφών (Γ.Δ.Α.Ε.Φ.Κ.)** ενημερώνεται από το ΚΕΠΠ/ΕΣΚΕ για δασικές πυρκαγιές με επιπτώσεις σε πολεοδομικά συγκροτήματα και οικισμούς, επικοινωνεί με τους αρμόδιους συνδέσμους, τα αστυνομικά τμήματα και τα Αποκεντρωμένα Όργανα Πολιτικής Προστασίας (Δήμαρχος, Περιφερειάρχης, Αντιπεριφερειάρχης) σχετικά με την εκτίμηση των συνεπειών σε κτήρια και κινητοποιεί το δυναμικό της Γενικής Διεύθυνσης σε περίπτωση που υπάρχουν αναφορές για βλάβες σε κτίρια που εγκυμονούν κινδύνους για την ασφάλεια των πολιτών και με εντολή του Γενικού Γραμματέα Υποδομών μεταβαίνουν στην πληγείσα περιοχή κλιμάκια της Γ.Δ.Α.Ε.Φ.Κ για έλεγχο και καταγραφή των ζημιών. Οι συμμετέχοντες δασικοί υπάλληλοι της **Γενικής Διεύθυνσης Δασών & Δασικού Περιβάλλοντος** στο Ε.Σ.Κ.Ε., κατά τη διάρκεια της αντιπυρικής περιόδου, συντονίζουν τις Αποκεντρωμένες Δασικές Υπηρεσίες σε περιπτώσεις συμβάντων δασικών πυρκαγιών, συλλέγουν κρίσιμες πληροφορίες πεδίου για τα εν εξελίξει συμβάντα και ενημερώνουν τον Διοικητή του Ε.Σ.Κ.Ε. ή των επιμέρους μονάδων του (Συντονιστικού Κέντρου Δασοπυρόσβεσης, Κέντρου Επιχειρήσεων Πολιτικής Προστασίας). Οι συμμετέχοντες δασικοί υπάλληλοι στη στελέχωση του Ε.Σ.Κ.Ε., είναι υποχρεωμένοι, σε περιπτώσεις κρίσιμων συμβάντων, να ενημερώνουν το Γενικό Διευθυντή Δασών & Δασικού Περιβάλλοντος του Υ.Π.Ε.Ν., καθώς και τον Προϊστάμενο της Διεύθυνσης Προστασίας Δασών ή τους νόμιμους αναπληρωτές τους.

Το ΕΚΑΒ έχει την ευθύνη για τον γενικότερο συντονισμό των φορέων που έχουν την ευθύνη για την υλοποίηση δράσεων σχετικών με την αντιμετώπιση εκτάκτων καταστάσεων που αφορούν στην δημόσια υγεία μετά την εκδήλωση δασικών πυρκαγιών με καταστροφικές συνέπειες. Παρακολουθεί την εφαρμογή δράσεων του Τομέα Υγείας, κινητοποιεί το Ειδικό Τμήμα Ιατρικής Καταστροφών (ΕΤΙΚ) του ΕΚΑΒ εφόσον συντρέχουν λόγοι, και συντονίζει τις υγειονομικές μονάδες για την υποδοχή τραυματιών/ασθενών, την κάλυψη αυξημένων αναγκών σε φαρμακευτικό υλικό, την ψυχοκοινωνική υποστήριξη στις πληγείσες περιοχές από κλιμάκια του Εθνικού Κέντρου Κοινωνικής Αλληλεγγύης (ΕΚΚΑ), κλπ.

Το Υπουργείο Εξωτερικών κινητοποιεί την **Μονάδα Διαχείρισης Κρίσεων** σε περιπτώσεις που από την εξέλιξη του καταστροφικού φαινομένου μεταξύ των τραυματιών υπάρχουν αλλοδαποί πολίτες, προκειμένου να ενημερωθούν οι Πρεσβείες των αλλοδαπών πολιτών. Το ΥΠΕΞ ενημερώνεται σχετικά μέσω του ΚΕΠΠ/ΕΣΚΕ ή απευθείας με το ΕΚΑΒ, το οποίο συνεργάζεται με την προανακριτική αρχή (Π.Σ., ΕΛ.ΑΣ.) σχετικά με την ταυτοποίηση των τραυματιών

Στις περιπτώσεις που από την εξέλιξη του καταστροφικού φαινομένου υπάρχουν θανόντες αλλοδαποί πολίτες, το ΥΠΕΞ ενημερώνεται σχετικά, σύμφωνα με τις διαδικασίες που περιγράφονται στο Ειδικό Σχέδιο Διαχείρισης Ανθρώπινων Απωλειών της ΓΓΠΠ, ανεξάρτητα αν αυτό έχει ενεργοποιηθεί ή όχι.

Συμπληρωματικά προς τα ανωτέρω κρίνεται σκόπιμο να αναφερθεί ότι η ταυτοποίηση τραυματιών και θανόντων αλλοδαπών πολιτών λόγω δασικών πυρκαγιών, αποτελεί αρμοδιότητα της προανακριτικής αρχής (Π.Σ., ΕΛ.ΑΣ.) σε συνεργασία με τις Ιατροδικαστικές Υπηρεσίες. Η ενημέρωση για την κατάσταση της υγείας των τραυματιών, καθώς και ο αριθμός και οι ιατρικές μονάδες στις οποίες νοσηλεύονται, αποτελούν ευθύνη του ΕΚΑΒ, συμπεριλαμβανομένων των αλλοδαπών πολιτών.

4.6 Επιχειρήσεις Έρευνας, Διάσωσης

Οι επιχειρήσεις έρευνας και διάσωσης δρομολογούνται άμεσα μόλις οι σχετικές πληροφορίες που αφορούν απεγκλωβισμό και διάσωση πολιτών που βρίσκονται σε επαφή, ή εντός του φλεγόμενου χώρου και η προσωπική τους ασφάλεια διατρέχει άμεσο και διαρκή κίνδυνο που απαιτεί την παροχή βοήθειας, διαβιβαστούν στις κατά τόπους αρμόδιες Πυροσβεστικές Υπηρεσίες. Κατά προτεραιότητα αποτελεί υποχρέωση, όλων των υπηρεσιών ή φορέων οι οποίοι λαμβάνουν σχετικές πρωτογενείς πληροφορίες, να ενημερώνουν άμεσα την αρμόδια κατά τόπους Υπηρεσία του Πυροσβεστικού Σώματος, το οποίο είναι θεσμικά αρμόδιο για έρευνα και διάσωση στο χερσαίο χώρο (Ν. 3512/2006, ΦΕΚ 258/Α'/2006, όπως τροποποιήθηκε από το Ν. 4249/2014 – ΦΕΚ 73/Α'/2014).

Ο επικεφαλής της κατά τόπου αρμόδιας Πυροσβεστικής Υπηρεσίας αξιολογεί τις σχετικές με έρευνα και διάσωση πληροφορίες και κινητοποιεί τους διαθέσιμους πόρους του για την άμεση μετάβασή τους στα σημεία των συμβάντων. Σύμφωνα με τις πληροφορίες που λαμβάνει από τα σημεία των συμβάντων προβαίνει σε ιεράρχηση των συμβάντων και ενίσχυση των δυνάμεων, όπου αυτό απαιτείται.

Στις επιχειρήσεις έρευνας και διάσωσης επικεφαλής των επιχειρήσεων τίθεται αξιωματικός του ΠΣ, ο οποίος αξιολογώντας την κατάσταση από τον τόπο της καταστροφής δύναται να αιτηθεί τη συνδρομή και άλλων φορέων και υπηρεσιών για τη διευκόλυνση του έργου του. Τα ανωτέρω αιτήματα προς συνδρομή του έργου του Πυροσβεστικού Σώματος, οφείλουν να τα εξετάζουν κατά προτεραιότητα οι αρμόδιοι φορείς.

Η παροχή προνοσοκομειακής περίθαλψης και μεταφοράς διασωθέντων τραυματιών λόγω δασικών πυρκαγιών σε υγειονομικά κέντρα είναι αρμοδιότητα του ΕΚΑΒ (Ν. 1579/85, ΦΕΚ 217/Α'/1985).

Διευκρινίζεται ότι οι επιχειρήσεις έρευνας και διάσωσης αφορούν πολίτες που βρίσκονται σε επαφή, ή εντός του φλεγόμενου χώρου και η προσωπική τους ασφάλεια **διατρέχει άμεσο και διαρκή κίνδυνο** και απαιτεί την **άμεση παροχή βοήθειας** ώστε να μην υπάρξουν απώλειες, σε αντίθεση με την εφαρμογή του μέτρου της οργανωμένης απομάκρυνσης πολιτών που αφορά πολίτες που βρίσκονται σε κίνδυνο εξ αιτίας της παραμονής τους πλησίον της περιοχής που εξελίσσεται μια δασική πυρκαγιά, ή σε κάποια απόσταση από την πορεία εξέλιξης της και ο κίνδυνος παραμονής τους σε οικισμούς, τμήματα πολεοδομικών συγκροτημάτων, κλπ, είναι μεγαλύτερος σε σχέση με τον κίνδυνο μετακίνησης, στον οποίο δύναται να εκτεθούν κατευθυνόμενοι προς ασφαλή χώρο.

Κατά συνέπεια, η διάσωση είναι δράση υποχρεωτική και κατά κανόνα αφορά μικρές ομάδες πολιτών, ή μεμονωμένα άτομα σε συγκεκριμένο και περιορισμένο χώρο, σε επαφή, ή εντός της

φλεγόμενης ζώνης μιας δασικής πυρκαγιάς, ενώ η δράση της οργανωμένης απομάκρυνσης εξετάζεται ως μέτρο που δρομολογείται για την προληπτική προστασία των πολιτών κάτω από ορισμένες προϋποθέσεις και περιορισμούς και έχει χαρακτήρα μη υποχρεωτικό.

4.7 Έλεγχος και Καταστολή Επαγόμενων Φαινομένων

Η εκδήλωση δασικής πυρκαγιάς δύναται να προκαλέσει επαγόμενες καταστροφές, όπως πυρκαγιές σε βιομηχανικές εγκαταστάσεις, διαρροή επικίνδυνων υλικών, κλπ.

Η διαχείριση εκτάκτων αναγκών λόγω των επαγόμενων από τη δασική πυρκαγιά καταστροφών, καθώς και ο έλεγχος και καταστολή τους, δύναται να προηγείται ή να επιτελείται ταυτόχρονα με τις λοιπές δράσεις διαχείρισης εκτάκτων αναγκών λόγω της δασικής πυρκαγιάς.

Στο στάδιο αυτό, εφόσον οι επαγόμενες από τη δασική πυρκαγιά καταστροφές εκδηλωθούν, αξιολογούνται και αντιμετωπίζονται κατά περίπτωση και εφαρμόζονται τα ειδικότερα σχέδια αντιμετώπισης τους όταν αυτό απαιτηθεί (ΣΑΤΑΜΕ, κλπ).

Αιτήματα συνδρομής στο έργο της αντιμετώπισης των επαγόμενων φυσικών ή τεχνολογικών καταστροφών από άλλες υπηρεσίες και φορείς (ΕΛ.ΑΣ., Περιφέρειες, Δήμους, κλπ), πρέπει να **συναξιολογούνται**, βάσει των επιπτώσεων των επαγόμενων καταστροφών, της επικρατούσας κατάστασης καθώς και των επιχειρησιακών αναγκών και προτεραιοτήτων τους στην αντιμετώπιση των εκτάκτων αναγκών λόγω των δασικών πυρκαγιών.

4.8 Άμεση παροχή βοήθειας και υποστήριξη των πληγέντων

Η παροχή βοήθειας και υποστήριξη των πληγέντων τα πρώτα 24-ωρα μετά την εκδήλωσή δασικής πυρκαγιάς με καταστροφικές συνέπειες είναι δράσεις πολιτικής προστασίας με βαρύνουσα σημασία και δρομολογούνται αρχικά σε τοπικό επίπεδο από τους αρμόδιους Δημάρχους με την συνδρομή των οικείων Περιφερειαρχών/Αντιπεριφερειαρχών, στο πλαίσιο του θεσμικού τους ρόλου ως Αποκεντρωμένα Όργανα Πολιτικής Προστασίας, δια των αρμοδίων υπηρεσιών τους και υποστηρίζονται άμεσα από φορείς της κεντρικής διοίκησης, με βάση το μέγεθος των συνεπειών που προκλήθηκαν από την εκδήλωση του καταστροφικού φαινομένου.

Οι ανωτέρω δράσεις άμεσης παροχής βοήθειας και υποστήριξης των πληγέντων συνδέονται πρωτίστως με την εξασφάλιση άμεσης προσωρινής διαμονής των πολιτών που η κατοικία τους έχει πληγεί από τη δασική πυρκαγιά και χρειάζονται άμεση προσωρινή φιλοξενία, καθώς και με την μεταφορά και κάλυψη των στοιχειωδών αναγκών των πολιτών που έχουν προσωρινά απομακρυνθεί από περιοχή που τεκμηριωμένα εκτιμάται ότι απειλείται από εξελισσόμενη ή επικείμενη καταστροφή, για την προστασία της ζωής και της υγείας τους, στο πλαίσιο εφαρμογής του άρθ. 18 του Ν.3613/2007.

Οι δράσεις αυτές κατά κύριο λόγο απαιτούν τη συνέργεια και τη συνεργασία των υπηρεσιών των Δήμων και των Περιφερειών που εμπλέκονται, βάσει του προσωπικού και των μέσων που άμεσα διαθέτουν.

4.9 Λήψη μέτρων διασφάλισης της Δημόσιας Υγείας σε περιπτώσεις δασικών πυρκαγιών

Για τη διασφάλιση της ποιότητας του πόσιμου νερού και της ποιότητας των τροφίμων σε περιπτώσεις φυσικών καταστροφών όπως οι δασικές πυρκαγιές, το Υπουργείο Υγείας έχει εκδώσει την Δ1(δ)/ ΓΠ οικ. 56070/29-07-2019 Εγκύκλιο με θέμα «Λήψη μέτρων διασφάλισης της Δημόσιας Υγείας σε περιπτώσεις φυσικών καταστροφών όπως οι πυρκαγιές» (ΑΔΑ: 7ΖΒΔ465ΦΥΟ-ΕΑΧ). Ειδικότερα, σύμφωνα με το ανωτέρω έγγραφο για τη διασφάλιση της ποιότητας του πόσιμου νερού οι ΟΤΑ και οι φορείς ύδρευσης που είναι υπεύθυνοι για την παροχή υγιεινού πόσιμου νερού, σε συνεργασία με τις Δ/νσεις Δημόσιας Υγείας των Περιφερειών και άλλων συναρμόδιων φορέων, θα πρέπει να διενεργήσουν υγειονομικό έλεγχο λειτουργίας των συστημάτων ύδρευσης (γεώτρηση ή

πηγή υδροληψίας, δεξαμενές, εγκαταστάσεις, δίκτυο διανομής) και αποχέτευσης.

4.10 Αποκλιμάκωση

Η αποκλιμάκωση των εμπλεκόμενων φορέων που έχουν αναλάβει δράσεις για την υποστήριξη του έργου της καταστολής, για την οποία αρμόδιο είναι το Πυροσβεστικό Σώμα, γίνεται μετά από σχετική απόφαση του Επικεφαλής Αξιωματικού του Πυροσβεστικού Σώματος, ο οποίος ενεργεί ως συντονιστής του πυροσβεστικού έργου στην περιοχή του συμβάντος.

Όσον αφορά το έργο Πολιτικής Προστασίας για δράσεις που αφορούν:

- την αντιμετώπιση εκτάκτων αναγκών λόγω Δασικών Πυρκαγιών και διαχείριση συνεπειών, συμπεριλαμβανομένης και της οργανωμένης απομάκρυνσης πολιτών,
- την άμεση – βραχεία αποκατάσταση από καταστροφές που προκλήθηκαν εξαιτίας Δασικών Πυρκαγιών,

τα Όργανα Πολιτικής Προστασίας (Γενικός Γραμματέας Πολιτικής Προστασίας, Συντονιστής Αποκεντρωμένης Διοίκησης, Περιφερειάρχης/αρμόδιος Αντιπεριφερειάρχης, Δήμαρχος) τα οποία έχουν το συντονισμό του έργου Πολιτικής Προστασίας είναι αρμόδια για να αποφασίσουν την αποκλιμάκωση δυναμικού και μέσων.

Κάθε εμπλεκόμενος φορέας σε δράσεις πολιτικής προστασίας για την αντιμετώπιση εκτάκτων αναγκών λόγω Δασικών Πυρκαγιών και τη διαχείριση των συνεπειών είναι υπεύθυνος για την αποκλιμάκωση του ανθρωπίνου δυναμικού και των μέσων που διαθέτει ή έχει ενεργοποιήσει.

4.11 Ενημέρωση κοινού σχετικά με θέματα που αφορούν τον έλεγχο και την καταστολή των δασικών πυρκαγιών, καθώς και επιχειρήσεων έρευνας και διάσωσης.

Η επίσημη ενημέρωση του κοινού σχετικά με θέματα που αφορούν τον έλεγχο και την καταστολή των δασικών πυρκαγιών, καθώς και των επιχειρήσεων έρευνας και διάσωσης λόγω δασικών πυρκαγιών αποτελεί αρμοδιότητα του Αρχηγείου του Π.Σ.

4.12 Ενημέρωση κοινού για δράσεις που δρομολογούνται για την αντιμετώπιση εκτάκτων αναγκών και την άμεση/βραχεία διαχείριση των συνεπειών λόγω δασικών πυρκαγιών.

Η ενημέρωση της κοινής γνώμης και η παροχή οδηγιών σε κεντρικό επίπεδο, με στόχο την αντιμετώπιση των καταστροφών και την ελαχιστοποίηση των συνεπειών τους, αποτελούν αρμοδιότητα του Γενικού Γραμματέα Πολιτικής Προστασίας ή του Κεντρικού Συντονιστικού Οργάνου Πολιτικής Προστασίας (Κ.Σ.Ο.Π.Π.) (αρθ. 5, Ν. 3013/2002), εφόσον τούτο συγκληθεί.

Η ενημέρωση του κοινού για ζητήματα που αφορούν δράσεις πολιτικής προστασίας των Περιφερειών στη διαχείριση των συνεπειών (αντιμετώπιση - βραχεία αποκατάσταση), αποτελούν ευθύνη του Περιφερειάρχη σε επίπεδο Περιφέρειας ή του αρμόδιου Αντιπεριφερειάρχη σε επίπεδο Περιφερειακής Ενότητας, σύμφωνα με τις οδηγίες και τις κατευθύνσεις που τους παρέχουν οι οικείοι Περιφερειάρχες, που έχουν την αρμοδιότητα συντονισμού του έργου πολιτικής προστασίας.

Η ενημέρωση του κοινού για ζητήματα που αφορούν δράσεις πολιτικής προστασίας των Δήμων στη διαχείριση των συνεπειών (αντιμετώπιση - βραχεία αποκατάσταση), αποτελούν ευθύνη του Δημάρχου που έχει την αρμοδιότητα συντονισμού του έργου πολιτικής προστασίας σε επίπεδο Δήμου.

Η ενημέρωση του κοινού για λήψη μέτρων προστασίας της υγείας, στις περιπτώσεις που προκύπτουν ζητήματα δημόσιας υγείας λόγω δασικών πυρκαγιών (έκθεση σε προϊόντα καύσης, κλπ), καθώς και για τις επιπτώσεις των δασικών πυρκαγιών στην υγεία των πολιτών (αριθμός τραυματιών, θανάτων, κλπ) αποτελούν ευθύνη του ΕΚΑΒ σε συνεργασία με τη Διεύθυνση Επιχειρησιακής Ετοιμότητας Εκτάκτων Καταστάσεων Δημόσιας Υγείας (Δ4) του Υπουργείου Υγείας.

Η ταυτοποίηση τραυματιών πολιτών, συμπεριλαμβανομένων των αλλοδαπών πολιτών, λόγω

δασικών πυρκαγιών, αποτελεί αρμοδιότητα της προανακριτικής αρχής (Π.Σ., ΕΛ.ΑΣ.) σε συνεργασία με το ΕΚΑΒ. Η ενημέρωση για την κατάσταση της υγείας των τραυματιών, καθώς ο αριθμός και οι ιατρικές μονάδες στις οποίες νοσηλεύονται, αποτελούν ευθύνη του ΕΚΑΒ.

Η ταυτοποίηση θανόντων πολιτών, συμπεριλαμβανομένων των αλλοδαπών πολιτών, λόγω δασικών πυρκαγιών, αποτελεί αρμοδιότητα της προανακριτικής αρχής (Π.Σ., ΕΛ.ΑΣ.) σε συνεργασία με τις Ιατροδικαστικές Υπηρεσίες.

Σε περιπτώσεις που από την εξέλιξη του καταστροφικού φαινομένου μεταξύ των τραυματιών ή των θανόντων υπάρχουν αλλοδαποί πολίτες, οι Πρεσβείες των αλλοδαπών πολιτών ενημερώνονται από το ΥΠ.ΕΞ.

4.13 Ενεργοποίηση του Ειδικού Σχεδίου Διαχείρισης Ανθρώπινων Απωλειών (ΣΔΑΑ)

Ως συμβάν με πολλούς θανόντες ορίζεται κάθε συμβάν κατά το οποίο προκαλούνται πολυάριθμοι θάνατοι, εστιασμένοι χρονικά ή/και χωρικά, και η διαχείρισή του υπερβαίνει τις δυνατότητες της καθημερινής λειτουργίας των κατά τόπον αρμόδιων Ιατροδικαστικών Αρχών και των λοιπών εμπλεκόμενων φορέων.

Σε ένα τέτοιο συμβάν ανάλογα με την ένταση και την έκτασή του, θα απαιτηθεί η χρήση πόρων, πέραν των κατά τόπους υφιστάμενων, γεγονός που αυξάνει τις απαιτήσεις συντονισμένης συνέργειας όλων των εμπλεκόμενων φορέων.

Για το σκοπό αυτό καταρτίστηκε από την Δ/νση Σχεδιασμού & Αντιμετώπισης Εκτάκτων Αναγκών της ΓΓΠΠ, σε συνεργασία με όλους τους εμπλεκόμενους φορείς το Ειδικό Σχέδιο Διαχείρισης Ανθρώπινων Απωλειών (ΣΔΑΑ).

Το Ειδικό Σχέδιο Διαχείρισης Ανθρώπινων Απωλειών (ΣΔΑΑ) καθορίζει ένα σύστημα για την κατάλληλη οργάνωση και συντονισμό των εμπλεκόμενων φορέων και υπηρεσιών, για την αποτελεσματική διαχείριση συμβάντων με πολυάριθμους θανόντες.

Ο συντονισμός αυτός αφορά τη διασύνδεση επιμέρους δράσεων μεταξύ των Αρχών/Φορέων που εμπλέκονται στη διαχείριση των συνεπειών, και της αρμόδιας, καθ' ύλη και κατά τόπο, Προανακριτικής Αρχής (ΕΛΑΣ, ΠΣ, ΛΣ/ΕΛ.ΑΚΤ, ανάλογα με το είδος και τον τόπο του συμβάντος) και την εύρεση και διάθεση πρόσθετων πόρων.

Η ενεργοποίηση του ΣΔΑΑ γίνεται από το Γενικό Γραμματέα Πολιτικής Προστασίας, μετά από σχετικό αίτημα της φυσικής ηγεσίας της καθ' ύλη και κατά τόπο αρμόδιας Προανακριτικής Αρχής (ΕΛΑΣ, ΠΣ, ΛΣ/ΕΛ.ΑΚΤ, ανάλογα με το είδος και τον τόπο του συμβάντος).

Το Ειδικό Σχέδιο Διαχείρισης Ανθρώπινων Απωλειών δύναται να εφαρμοστεί ταυτόχρονα ή παράλληλα με κάθε ειδικό σχέδιο αντιμετώπισης εκτάκτων αναγκών ανά κατηγορία καταστροφής. Αντίγραφο της 2ης έκδοσης του ΣΔΑΑ βρίσκεται αναρτημένο στην ιστοσελίδα της ΓΓΠΠ (www.civilprotection.gr).

ΜΕΡΟΣ V. ΟΡΓΑΝΩΜΕΝΗ ΠΡΟΛΗΠΤΙΚΗ ΑΠΟΜΑΚΡΥΝΣΗ ΠΟΛΙΤΩΝ ΛΟΓΩ ΔΑΣΙΚΩΝ ΠΥΡΚΑΓΙΩΝ

Σύμφωνα με το άρθρο 1 του Ν. 3013/2002, στο σκοπό της Πολιτικής Προστασίας περιλαμβάνεται η προστασία της ζωής και της υγείας των πολιτών από φυσικές, τεχνολογικές και λοιπές καταστροφές.

Μεταξύ των δράσεων, που απαιτούνται για την προστασία της ζωής και της υγείας των πολιτών, είναι και η οργανωμένη απομάκρυνσή τους από την περιοχή που τεκμηριωμένα εκτιμάται ότι απειλείται από εξελισσόμενη ή επικείμενη καταστροφή.

Στα πλαίσια αυτά εκδόθηκε το άρθ. 18 του Ν.3613/2007 προκειμένου να υπάρξει θεσμοθετημένη διαδικασία στη λήψη της απόφασης που συνδέεται με την οργανωμένη απομάκρυνση των πολιτών από εξελισσόμενη ή επικείμενη καταστροφή.

Σε εφαρμογή του άρθ. 18 του Ν.3613/2007 και ειδικότερα για λόγους προστασίας από εξελισσόμενη ή επικείμενη καταστροφή εξ αιτίας δασικών πυρκαγιών, η Δ/νση Σχεδιασμού και Αντιμετώπισης Εκτάκτων Αναγκών της Γενικής Γραμματείας Πολιτικής Προστασίας εξέδωσε το 2008 και το 2011 κατευθυντήριες οδηγίες για την οργανωμένη απομάκρυνση πολιτών.

Διανομή μέσω 'ΙΡΙΔΑ' με UID: 65d70f57a53f662ab245b889 στις 22/02/24 11:12

Το 2014, μετά από σειρά ετών εφαρμογής των ανωτέρω, κρίθηκε αναγκαία η αναπροσαρμογή του άρθρ. 18 του Ν.3613/2007 βάσει των κατευθυντήριων οδηγιών της ΓΓΠΠ του 2011, οι οποίες ήδη είχαν ενσωματώσει τις αλλαγές που είχαν επέλθει στις νέες διοικητικές δομές της χώρας από την εφαρμογή του Ν.3852/2010 (Πρόγραμμα Καλλικράτης).

Συγκεκριμένα, με το άρθρο 108 του Ν.4249/2014 αναφέρεται πλέον ρητά ότι:

- Η λήψη της απόφασης για την οργανωμένη απομάκρυνση των πολιτών αποτελεί ευθύνη των κατά τόπους Δημάρχων, οι οποίοι έχουν το συντονισμό του έργου πολιτικής προστασίας για την αντιμετώπιση της καταστροφής σε τοπικό επίπεδο.
- Όταν η εξελισσόμενη ή επικείμενη καταστροφή μπορεί να επηρεάσει πάνω από ένα Δήμο, η απόφαση λαμβάνεται από τον αρμόδιο Περιφερειάρχη, ο οποίος μπορεί να εξουσιοδοτήσει σχετικώς τον οικείο Αντιπεριφερειάρχη.
- Στις περιπτώσεις του άρθρου 2 παρ. 3 σε συνδυασμό με το άρθρο 8 παρ. 1 περιπτώσεις β', γ' και δ' του ν. 3013/2002 (Α' 102), όπως ισχύει, η ανωτέρω απόφαση λαμβάνεται από τον Γενικό Γραμματέα Πολιτικής Προστασίας ή από το Συντονιστή της οικείας Αποκεντρωμένης Διοίκησης, κατόπιν σχετικής εξουσιοδότησης, και εκτελείται από τους αρμόδιους Περιφερειάρχες και Δημάρχους.
- Η λήψη της απόφασης βασίζεται στις εισηγήσεις των φορέων που κατά περίπτωση έχουν την ευθύνη περιορισμού των επιπτώσεων από την εξέλιξη της καταστροφής.

Βάσει των ανωτέρω η Δ/νση Σχεδιασμού και Αντιμετώπισης Εκτάκτων Αναγκών της Γενικής Γραμματείας Πολιτικής Προστασίας **επικαιροποίησε το 2015** τις κατευθυντήριες οδηγίες για την οργανωμένη απομάκρυνση πολιτών σύμφωνα με το νεότερο θεσμικό πλαίσιο.

Ειδικότερα, στο Α1161/18-04-2023 **έγγραφο (ΑΔΑ: 6ΡΜΙ46ΝΠΙΘ-738)**, το οποίο είναι αναρτημένο και στον ιστοχώρο της ΓΓΠΠ (www.civilprotection.gr / θεματική ενότητα «Σχέδια-Εγκύκλιοι»), με θέμα «**Κατευθυντήριες οδηγίες για την οργανωμένη απομάκρυνση πολιτών για λόγους προστασίας από εξελισσόμενη ή επικείμενη καταστροφή εξ αιτίας δασικών πυρκαγιών**» περιγράφονται με αναλυτικό τρόπο οι εμπλεκόμενοι φορείς και οι προϋποθέσεις και περιορισμοί για την υλοποίηση του μέτρου. Επίσης, δίνονται κατευθυντήριες οδηγίες για τη λήψη της απόφασης, όπως και οδηγίες για την προοδευτική υλοποίηση των δράσεων που απαιτούνται στις περιπτώσεις που ληφθεί η απόφαση (Σχέδιο δράσης).

Στο πλαίσιο εφαρμογής των ανωτέρω διατάξεων και ειδικότερα στις περιπτώσεις των δασικών πυρκαγιών, κρίνεται σκόπιμο να επισημανθούν τα ακόλουθα θέματα:

- Η οργανωμένη προληπτική απομάκρυνση πολιτών εξετάζεται ως μέτρο προληπτικής προστασίας τους, που πρέπει να δρομολογείται εγκαίρως (ενώ η καταστροφή βρίσκεται σε εξέλιξη) και κάτω από ορισμένες προϋποθέσεις και περιορισμούς, η εκτίμηση των οποίων μπορεί να γίνει μόνο σε τοπικό επίπεδο. Δηλαδή το μέτρο αυτό εφαρμόζεται σε περιπτώσεις που στις περιοχές που αναμένεται να πληγούν λόγω της εξέλιξης του καταστροφικού φαινομένου, ο κίνδυνος παραμονής των πολιτών σε οικισμούς, τμήματα πολεοδομικών συγκροτημάτων, κλπ, είναι μεγαλύτερος σε σχέση με τον κίνδυνο μετακίνησης, στον οποίο δύναται να εκτεθούν κατευθυνόμενοι προς ασφαλή χώρο
- Ο κίνδυνος που διατρέχουν οι πολίτες εξαιτίας δασικών πυρκαγιών προέρχεται κατά βάση, από την έκθεση του ανθρωπίνου οργανισμού σε πολύ υψηλές θερμοκρασίες εξ αιτίας της θερμότητας που παράγεται από την καύση της φυτικής βιομάζας, καθώς και από την έκθεση του ανθρωπίνου οργανισμού σε παράγωγα καύσης (καπνός, αιωρούμενα σωματίδια, καύτρες, κλπ) τα οποία διαχέονται στην ατμόσφαιρα.²¹

Συνεπώς, το σκεπτικό όλων των αποφάσεων για την οργανωμένη απομάκρυνση πολιτών εξ αιτίας δασικών πυρκαγιών θα πρέπει να συνδέεται κατά βάση με τους ανωτέρω κινδύνους. Στις περιπτώσεις που στην πορεία εξέλιξης μιας πυρκαγιάς υπάρχει εμπλοκή και καύση και άλλων ειδών καύσιμης ύλης, πέραν της φυτικής βιομάζας, όπως οικοδομικών υλικών, απορριμμάτων, κλπ, ο κίνδυνος μπορεί να διαφοροποιείται ανάλογα με το είδος της καύσιμης ύλης.

- Η δράση της οργανωμένης προληπτικής απομάκρυνσης ως μέτρο που δρομολογείται για την

προληπτική προστασία των πολιτών, έχει χαρακτήρα **μη υποχρεωτικό**, βασιζόμενη στην ενημέρωσή τους για τον κίνδυνο και τις πιθανές συνέπειες που έχει η παραμονή τους στο χώρο για τον οποίο έχει ληφθεί η απόφαση της απομάκρυνσης.

- Αρμόδιος για την εισήγηση του μέτρου της οργανωμένης προληπτικής απομάκρυνσης των πολιτών είναι ο εκάστοτε Επικεφαλής Αξιωματικός του Πυροσβεστικού Σώματος, ο οποίος ενεργεί σε τοπικό επίπεδο ως συντονιστής του πυροσβεστικού έργου. Στα πλαίσια αυτά και με βάση την αναμενόμενη συμπεριφορά της πυρκαγιάς²², προτείνει εγκαίρως και επακριβώς στο αρμόδιο όργανο (Δήμαρχος, κλπ) τα όρια της περιοχής που θα χρειαστεί να υλοποιηθεί η δράση.
- Η δράση της οργανωμένης προληπτικής απομάκρυνσης πραγματοποιείται μόνον όταν εξασφαλίζεται εγκαίρως η καλή οργάνωση για την ασφαλή υλοποίησή της. Σε αντίθετη περίπτωση η δράση αυτή εύκολα μπορεί να προκαλέσει μεγαλύτερες συνέπειες - απώλειες και να μετατραπεί σε επιχείρηση διάσωσης, την ευθύνη της οποίας στο χερσαίο χώρο, έχει το Πυροσβεστικό Σώμα (παρ. β, του αρθ 1 του Ν3511/2006, όπως έχει τροποποιηθεί βάσει του άρθ. 63 του Ν.4249/2014 και ισχύει).
- Η ειδοποιός διαφορά μεταξύ οργανωμένης απομάκρυνσης πολιτών και επιχειρήσεων απεγκλωβισμού και διάσωσης βασίζεται στο γεγονός ότι στη μεν πρώτη περίπτωση οι πολίτες βρίσκονται σε κίνδυνο εξ αιτίας της παραμονής τους πλησίον της περιοχής που εξελίσσεται μια δασική πυρκαγιά, ή σε κάποια απόσταση από την πορεία εξέλιξής της, ενώ στη δεύτερη περίπτωση οι πολίτες βρίσκονται σε επαφή, ή εντός του φλεγόμενου χώρου και η προσωπική τους ασφάλεια διατρέχει άμεσο και διαρκή κίνδυνο που απαιτεί την παροχή βοήθειας, το ταχύτερο δυνατόν, ώστε να μην υπάρξουν απώλειες.
- Οι χώροι που επιλέγονται για να συγκεντρωθούν οι πολίτες που απομακρύνονται με οργανωμένο τρόπο πρέπει να εξασφαλίζουν εκ των προτέρων όλες τις προϋποθέσεις υγιεινής και ασφάλειας και να αποκλείουν το ενδεχόμενο της ανάγκης για εκ νέου απομάκρυνσή τους από το χώρο ή τους χώρους αυτούς. Διευκρινίζεται ότι οι προϋποθέσεις υγιεινής και ασφάλειας των χώρων αυτών στις περιπτώσεις δασικών πυρκαγιών δεν διαφοροποιούνται από αυτές που ισχύουν για τους λοιπούς χώρους συνάθροισης πολιτών, οι οποίες και δρομολογούνται από ειδικότερες νομοθεσίες, λαμβάνοντας υπόψη και την προστασία των πολιτών από παράγωγα καύσης (καπνός, αιωρούμενα σωματίδια, κλπ) τα οποία διαχέονται στην ατμόσφαιρα κατά την εξέλιξη μιας δασικής πυρκαγιάς
- Στις περιπτώσεις που για την οργανωμένη προληπτική απομάκρυνση των πολιτών, κρίνεται αναγκαία η χρήση πλωτών θαλασσιών μέσων, η παρουσία και η συμβολή των κατά τόπους Λιμενικών Αρχών αποτελεί απαραίτητη προϋπόθεση (Ν.4150/2013 ΦΕΚ 102/Α' /2013 και ΠΔ 13/2018, ΦΕΚ 26/Α' /2018).

Η διάταξη του άρθρου 108 του Ν.4249/2014 για την υλοποίηση της δράσης της προληπτικής οργανωμένης απομάκρυνσης πολιτών δεν έχει εφαρμογή όταν η ασφάλεια και η κατάσταση της υγείας των ατόμων που ευρίσκονται εντός υποδομών ή εγκαταστάσεων φορέων, τελεί υπό την εποπτεία ή διέπεται από ειδικότερες νομοθεσίες (Νοσηλευτικά Ιδρύματα, Παιδικές Εξοχές – Κατασκηνώσεις, Ιερές Μονές, αρχαιολογικοί χώροι, ξενοδοχειακές μονάδες, εγκαταστάσεις Ενόπλων Δυνάμεων και Σωμάτων Ασφάλειας, Δομές Προσωρινής Υποδοχής και Φιλοξενίας Προσφύγων, Κατασκηνώσεις, τουριστικά καταλύματα κλπ.). Στην περίπτωση αυτή, η λήψη της απόφασης αποτελεί αρμοδιότητα των υπευθύνων λειτουργίας τους και λαμβάνεται μετά από σχετική ενημέρωση των αρμοδίων οργάνων του ΠΣ σε τοπικό επίπεδο για την αναμενόμενη πορεία εξέλιξης του καταστροφικού φαινομένου και σύμφωνα με τα σχέδια πυροπροστασίας και εκκένωσής τους σε περίπτωση έκτακτης ανάγκης.

Ειδικότερα, για αρχαιολογικούς χώρους εντός δασών, δασικών εκτάσεων και πλησίον αυτών, οι υπεύθυνοι λειτουργίας τους μετά από σχετική ενημέρωση για την αναμενόμενη πορεία εξέλιξης της δασικής πυρκαγιάς από τον εκάστοτε Επικεφαλής Αξιωματικό του Πυροσβεστικού Σώματος, ο οποίος ενεργεί σε τοπικό επίπεδο ως συντονιστής του πυροσβεστικού έργου και εφόσον αυτοί βρίσκονται σε λειτουργία, απομακρύνουν προληπτικά από τον αρχαιολογικό χώρο τους επισκέπτες, βάσει του σχεδιασμού τους και σύμφωνα με τις κατευθυντήριες οδηγίες που δίνονται από το Υπουργείο

Πολιτισμού και Αθλητισμού.

Νοείται ότι σε αυτές τις περιπτώσεις, οι αποφάσεις των υπευθύνων λειτουργίας των ανωτέρω υποδομών ή εγκαταστάσεων θα πρέπει να γνωστοποιούνται άμεσα στο οικείο Δήμαρχο, όπως επίσης και στον αρμόδιο Αντιπεριφερειάρχη, για λόγους καλύτερου συντονισμού του έργου της Πολιτικής Προστασίας στη διαχείριση εκτάκτων αναγκών και συνεπειών, καθώς και για την υποστήριξη του έργου τους από πλευράς Τοπικής Αυτοδιοίκησης.

5.1 Κατευθυντήριες οδηγίες για τη λήψη απόφασης

Ο μόνος αρμόδιος να εισηγηθεί την οργανωμένη προληπτική απομάκρυνση στις περιπτώσεις των δασικών πυρκαγιών είναι ο εκάστοτε Επικεφαλής Αξιωματικός του Πυροσβεστικού Σώματος, ο οποίος ενεργεί σε τοπικό επίπεδο ως συντονιστής του πυροσβεστικού έργου, έχοντας την ευθύνη περιορισμού των επιπτώσεων από την εξέλιξη της καταστροφής σε τοπικό επίπεδο. Στο πλαίσιο αυτό, προτείνει εγκαίρως και επακριβώς τα όρια της περιοχής που θα χρειαστεί να υλοποιηθεί η δράση, με βάση την αναμενόμενη συμπεριφορά της πυρκαγιάς.

Ο Δήμαρχος, έχοντας υπόψη την ανωτέρω σχετική εισήγηση, καθορίζει άμεσα, σημείο συγκέντρωσης (σε ασφαλή χώρο), στον οποίον οφείλουν να προσέλθουν οι επικεφαλής των φορέων που κύρια εμπλέκονται (ΕΛΑΣ, ΠΣ, ΕΚΑΒ, υπεύθυνος Πολιτικής Προστασίας), ή εάν αυτό δεν είναι άμεσα εφικτό, οι αναπληρωτές τους. Η ενέργεια αυτή κρίνεται απαραίτητη προκειμένου να εξασφαλιστεί, η μεταξύ τους επικοινωνία, η συλλογή πληροφοριών σχετικών με την τρέχουσα κατάσταση, καθώς και ο συντονισμός τους. Επίσης παρέχει την δυνατότητα για την άμεση επιλογή σχεδίου δράσης που θα ακολουθήσουν οι φορείς, στην περίπτωση που ληφθεί θετική απόφαση για οργανωμένη προληπτική απομάκρυνση.

Εν συνεχεία ο Δήμαρχος, πλαισιωμένος από τους επικεφαλείς των φορέων που εμπλέκονται, πριν λάβει την απόφαση, πρέπει εγκαίρως να εκτιμήσει ή εξασφαλίσει τα εξής:

- **Τον αριθμό των ατόμων που πρέπει να απομακρυνθούν**, με βάση τα δημογραφικά στοιχεία ή άλλες πληροφορίες που σχετίζονται με τον αριθμό των ατόμων που διαβιούν ή βρίσκονται στην περιοχή αυτή για διάφορους λόγους (παραθεριστές, κλπ). Η απομάκρυνση, με βάση τον κίνδυνο, ενδεχομένως να μην αφορά το σύνολο των πολιτών, αλλά μέρος αυτών (άτομα παιδικής ή τρίτης ηλικίας, άτομα με προβλήματα υγείας, κλπ).

- **Τον προσδιορισμό των μέσων μεταφοράς** με βάση τον αριθμό των ατόμων που πρέπει να απομακρυνθούν και τη διαθεσιμότητά τους κατά το χρόνο που θα δοθεί η εντολή υλοποίησης της δράσης, εφόσον χρειάζονται μεταφορά. Η έγκαιρη εξασφάλιση των μέσων απομάκρυνσης αποτελεί κρίσιμη παράμετρο στη λήψη της απόφασης. Επίσης μια άλλη παράμετρος που πρέπει να εξεταστεί είναι και η δυνατότητα απομάκρυνσης των πολιτών με δικά τους μέσα, από καθορισμένα δρομολόγια στα οποία έχει εξασφαλιστεί ο έλεγχος της κυκλοφορίας.

- **Επισημαίνεται ότι η εξασφάλιση μέσων για την μετακίνηση πολιτών μπορεί να γίνει με τα μέσα Δημοτικής συγκοινωνίας που διαθέτει ο Δήμος, ή με τη συνδρομή μέσων άλλων φορέων του δημοσίου ή του ιδιωτικού τομέα τα οποία είναι άμεσα διαθέσιμα σε τοπικό επίπεδο (παράγραφος 4.6 του παρόντος - μνημόνια συνεργασίας με ιδιωτικούς φορείς – κατάρτιση μητρώου εργοληπτών για την αντιμετώπιση εκτάκτων αναγκών).**

Στο πλαίσιο αυτό, το αυτ. Τμήμα Πολιτικής Προστασίας του Δήμου θα πρέπει να γνωρίζει εκ των προτέρων (σε κατάσταση συνήθους ετοιμότητας), τα μέσα που μπορούν να διαθέσουν οι φορείς σε τοπικό επίπεδο, στην περίπτωση έκτακτης ανάγκης κατά την οποία υπάρχει το ενδεχόμενο υλοποίησης μιας τέτοιας δράσης. Επίσης, θα πρέπει να γνωρίζει τη διαδικασία διάθεσής τους, όταν πρόκειται για φορείς του δημοσίου, καθώς και τη διαδικασία διάθεσής τους, μέσω ενός μνημονίου συνεργασίας, όταν πρόκειται για φορείς του ιδιωτικού τομέα.

- **Τον αρχικό χώρο συγκέντρωσης των πολιτών** (σημεία συγκέντρωσης) για την εν συνεχεία οργανωμένη απομάκρυνσή τους, εφόσον χρειάζονται μεταφορά.

- **Το χρονικό διάστημα που απαιτείται για την ειδοποίηση των πολιτών** εντός των ορίων της περιοχής που θα χρειαστεί να υλοποιηθεί η δράση, καθώς και τον τρόπο εντοπισμού και

ειδοποίησής τους (μηνύματα από το 112, πόρτα-πόρτα, ανακοινώσεις σε μέσα μαζικής ενημέρωσης, τοπικούς ραδιοφωνικούς σταθμούς, κλπ).

• **Τη δυνατότητα ελέγχου και διαχείρισης της κυκλοφορίας**, σε όλα τα εναλλακτικά δρομολόγια που έχουν προσδιοριστεί από την αρμόδια Αστυνομική Αρχή, ότι μπορούν να χρησιμοποιηθούν, λαμβάνοντας υπόψη και την εκτιμώμενη εξέλιξη της πυρκαγιάς από τον εκάστοτε Επικεφαλής Αξιωματικό του Πυροσβεστικού Σώματος ο οποίος ενεργεί σε τοπικό επίπεδο ως συντονιστής του πυροσβεστικού έργου, ώστε να μην υπάρχει κίνδυνος κατά την απομάκρυνση των πολιτών.

Η δυνατότητα αυτή αφορά δρομολόγια που θα χρησιμοποιηθούν τόσο από τα μέσα μαζικής μεταφοράς των πολιτών, όσο και από τα ίδια μέσα που ενδέχεται να χρησιμοποιήσουν οι πολίτες που απομακρύνονται μετά τη λήψη και δημοσιοποίηση της σχετικής απόφασης.

Νοείται ότι σε όλες τις περιπτώσεις τα δρομολόγια που έχουν επιλεγεί, σε καμιά περίπτωση δεν πρέπει να παρενοχλούν την κίνηση των πυροσβεστικών οχημάτων, καθώς και οχημάτων άλλων φορέων που σπεύδουν να ενισχύσουν το έργο της καταστολής και αντιμετώπισης έκτακτων αναγκών (υδροφόρες, ασθενοφόρα ΕΚΑΒ, κλπ).

• **Τη διασφάλιση επικοινωνιών** μεταξύ των αρμόδιων φορέων που εμπλέκονται στην υλοποίηση της δράσης έτσι ώστε να εξασφαλίζεται ο συντονισμός τους, καθώς και η παροχή πληροφοριών σχετικών με την τρέχουσα εξέλιξη της πυρκαγιάς.

• **Την υποδοχή και φροντίδα των πολιτών** που απομακρύνονται σε επιλεγμένους ασφαλείς χώρους συμπεριλαμβανομένης και της ιατρικής βοήθειας και ψυχοκοινωνικής υποστήριξης.

• **Το χρονικό διάστημα που απαιτείται να απομακρυνθούν από την περιοχή** (π.χ. για 6 ώρες) μέχρι να ελαχιστοποιηθεί ο κίνδυνος για τον οποίο απομακρύνονται. Η εκτίμηση αυτή αφορά κυρίως τους πολίτες που διαμένουν μόνιμα ή προσωρινά στη περιοχή.

• **Τη φροντίδα για την επιστροφή των πολιτών** που απομακρύνθηκαν και διαμένουν μόνιμα ή προσωρινά στην περιοχή.

Με δεδομένη τη δυσκολία λήψης και υλοποίησης τέτοιων αποφάσεων, οι κατά περίπτωση αρμόδιοι Δήμαρχοι, οι περιοχές των οποίων πλήττονται, όταν αυτό είναι εφικτό στα χρονικά περιθώρια που επιτρέπει η εξέλιξη του φαινομένου, μπορούν να συγκαλούν άμεσα το Συντονιστικό Τοπικό Όργανο (ΣΤΟ) προς υποβοήθηση του έργου τους. Νοείται ότι για το σκοπό αυτό, στα ΣΤΟ των Δήμων, μετέχουν κατά κύριο λόγο εκπρόσωποι των φορέων που συμμετέχουν ενεργά στην υλοποίηση της δράσης για την οργανωμένη προληπτική απομάκρυνση πολιτών.

5.2 Σχέδιο δράσης

Οι δράσεις που προοδευτικά υλοποιούνται σε μια οργανωμένη προληπτική απομάκρυνση πολιτών περιγράφονται ως εξής:

1. Εκτίμηση της κατάστασης και σχετική εισήγηση από τον εκάστοτε Επικεφαλής Αξιωματικό του Πυροσβεστικού Σώματος, ο οποίος ενεργεί σε τοπικό επίπεδο ως συντονιστής του πυροσβεστικού έργου, προς τον αρμόδιο Δήμαρχο.

2. Άμεσος καθορισμός από το Δήμαρχο σημείου συγκέντρωσης φορέων που κύρια εμπλέκονται (ΕΛΑΣ, ΠΣ, ΕΚΑΒ, κλπ). Επισημαίνεται ότι η ενέργεια αυτή, δεν αποκλείει την επιτόπου σύγκληση από το Δήμαρχο, εφόσον η εξέλιξη του φαινομένου το επιτρέπει, του Συντονιστικού Τοπικού Οργάνου (ΣΤΟ).

3. Λήψη απόφασης για την οργανωμένη προληπτική απομάκρυνση, ή μη απομάκρυνση, από τον αρμόδιο Δήμαρχο, σύμφωνα με τα οριζόμενα στο άρθρο 6, παρ. 5στ' του Ν.3013/2002 (όπως αυτό ισχύει, βάσει της παρ. 2 του άρθ. 18 του Ν 3613/2007 (ΦΕΚ 263/Α'/2007) και του άρθ. 108 του Ν.4249/2014) και τις κατευθυντήριες οδηγίες που αναφέρονται παραπάνω (**παράγραφος 5.1 του παρόντος**).

4. Ενημέρωση κοινού, όταν έχει ληφθεί απόφαση για την απομάκρυνσή του. Η δημόσια ανακοίνωση της απόφασης προς ενημέρωση του κοινού πρέπει να συντάσσεται με ευθύνη του Δημάρχου που έλαβε την απόφαση. Η ανακοίνωση πρέπει να περιέχει τις εξής βασικές πληροφορίες :

Διανομή μέσω 'ΙΡΙΔΑ' με UID: 65d70f57a53f662ab245b889 στις 22/02/24 11:12

- Ποιος έλαβε την απόφαση και ποιος έχει την ευθύνη εκτέλεσής της.
- Να προσδιορίζει με σαφή τρόπο τα όρια της περιοχής μέσα από την οποία θα πρέπει να απομακρυνθούν, καθώς και τον κίνδυνο που διατρέχουν οι πολίτες εάν παραμείνουν σε αυτή.
- Να προσδιορίζει με σαφή τρόπο εάν συντρέχει λόγος γενικής οργανωμένης προληπτικής απομάκρυνσης όλων των πολιτών, ή συγκεκριμένων ομάδων τις οποίες θα προσδιορίζει κατά προτεραιότητα (άτομα με αναπνευστικά προβλήματα, άτομα παιδικής ηλικίας, ηλικιωμένοι, κλπ).
- Να προσδιορίζει πού και πότε θα συγκεντρωθούν (σημεία συγκέντρωσης) οι πολίτες, εφόσον χρειάζονται μεταφορά, καθώς και τα προσωπικά αντικείμενα που μπορούν να έχουν μαζί τους.
- Να προσδιορίζει την προβλεπόμενη διάρκεια της απομάκρυνσης, καθώς και τον τόπο προορισμού.
- Να κατονομάζει τα ασφαλή οδικά δρομολόγια καθώς και τυχόν μονοδρομήσεις που μπορούν να ακολουθήσουν σε περίπτωση απομάκρυνσης με δικά τους μέσα.
- Να αναφέρει την διαθέσιμη προνοιακή υποστήριξη στον τόπο προορισμού.
- Να αναφέρει οδηγίες για προστασία της περιουσίας των πολιτών που απομακρύνονται.

Σημειώνεται ότι έχει ιδιαίτερη σημασία στα Μέσα Μαζικής Ενημέρωσης που θα δεχτούν να αναμεταδώσουν την ανακοίνωση, να επιτευχθεί η δημιουργία μίας και μοναδικής συνολικής εικόνας αντιμετώπισης της κατάστασης προς το κοινό.

Όσο περάν των Μέσων Μαζικής Ενημέρωσης τοπικής ή πανελλαδικής εμβέλειας αλλά και του κέντρου του 112 που θα αναμεταδώσουν την ανακοίνωση, η κύρια δράση της ενημέρωσης του κοινού για τη λήψη απόφασης και την έναρξη της διαδικασίας οργανωμένης προληπτικής απομάκρυνσής του, θα πρέπει να βασίζεται κατά κύριο λόγο σε μεθόδους και πρακτικές που εξασφαλίζουν σε τοπικό επίπεδο περισσότερο τον εντοπισμό και εν συνεχεία την ενημέρωση των πολιτών για τον κίνδυνο που διατρέχουν στην περίπτωση που παραμείνουν στην περιοχή (μήνυμα από το 112, πόρτα-πόρτα, ενημέρωση με

διερχόμενο όχημα που παρέχει τις απαιτούμενες πληροφορίες, συνδυασμός και των δυο μεθόδων). Στην περίπτωση αυτή, τον κύριο λόγο για την υλοποίηση της δράσης έχουν οι κατά τόπους Αστυνομικές Αρχές, το έργο των οποίων μπορεί να υποστηριχτεί και από δημοτικούς υπάλληλους. Ένα άλλο πλεονέκτημα που παρέχει η ενημέρωση με τις μεθόδους αυτές, είναι και η δυνατότητα άμεσης καταγραφής των πολιτών που επιθυμούν να απομακρυνθούν αλλά δεν διαθέτουν δικά τους μέσα, ή χρειάζονται ειδική μετακίνηση (ασθενείς, άτομα με κινητικά προβλήματα, κλπ). Οι πληροφορίες αυτές θα οδηγήσουν σε ορθολογικότερη εκτίμηση των μέσων που απαιτούνται για την οργανωμένη απομάκρυνση των πολιτών.

5. Εκτέλεση/δρομολόγηση επιμέρους ενεργειών βάσει του σχεδίου δράσης που έχει επιλεγεί να ακολουθήσουν όλοι οι εμπλεκόμενοι φορείς, πριν τη δημοσιοποίηση της απόφασης, υπό το γενικό συντονισμό του οργάνου που αποφάσισε τη δράση ή έχει εξουσιοδοτηθεί για την εκτέλεσή της.

Επισημαίνεται ότι δράσεις που αφορούν την τήρηση της τάξης, τη ρύθμιση της κυκλοφορίας κατά την απομάκρυνση, καθώς και την πρόληψη και καταστολή τυχόν εγκλημάτων κατά της περιουσίας των πολιτών που απομακρύνονται από την περιοχή, αποτελούν αρμοδιότητα των κατά τόπους Αστυνομικών Αρχών.

6. Τερματισμός επιμέρους δράσεων και αποκλιμάκωση εμπλεκόμενων φορέων, μετά από σχετική απόφαση του Δημάρχου.

7. Καταγραφή και αποτίμηση έργου, από το αυτ. Τμήμα Πολιτικής Προστασίας του Δήμου. Είναι προφανές ότι η επιλογή του σχεδίου δράσης που θα ακολουθήσουν οι εμπλεκόμενοι φορείς, αποτελεί διαδικασία που υπαγορεύεται κυρίως από την αναμενόμενη εξέλιξη της πυρκαγιάς, τις ιδιαιτερότητες της περιοχής, καθώς και τους πόρους που είναι διαθέσιμοι για την υλοποίηση της δράσης.

Οι πολίτες και τα όργανα των φορέων που εμπλέκονται, πρέπει σαφώς να καταλάβουν ποιος

αποφασίζει ή έχει εξουσιοδοτηθεί για την εκτέλεση της ανωτέρω δράσης, Δήμαρχος ή Περιφερειάρχης (ή αρμόδιος εξουσιοδοτημένος Αντιπεριφερειάρχης) και κατ' επέκταση έχει το γενικό συντονισμό των επιμέρους ενεργειών που απαιτούνται για την υλοποίησή της.

5.3 Ειδικότερες δράσεις

- Σε περιοχές που υπάρχει παρουσία αλλοδαπών πολιτών (τουριστικά θέρετρα, κλπ), θα πρέπει να υπάρξει μέριμνα από το Δήμαρχο ξενόγλωσσης ανακοίνωσης για την ενημέρωσή τους σχετικά με τη λήψη της απόφασης για την οργανωμένη απομάκρυνση και τις ασφαλείς διαδρομές που μπορούν να ακολουθήσουν όσοι θέλουν να απομακρυνθούν με ίδια μέσα.
- Για την μεταφορά αλλοδαπών πολιτών που δεν διαθέτουν ίδια μέσα μετακίνησης, κρίνεται απαραίτητο, εφ' όσον είναι εφικτό, να καθορισθεί ιδιαίτερο σημείο συγκέντρωσης τους, για την εν συνεχεία απομάκρυνσή τους, με στόχο την καλύτερη επικοινωνία τους με τις Αρχές και τη δημιουργία καλύτερων συνθηκών υποστήριξής τους.
- Η οργανωμένη προληπτική απομάκρυνση πολιτών θα πρέπει να πραγματοποιείται κατά προτίμηση εντός των διοικητικών ορίων του οργάνου που έλαβε την απόφαση, δηλαδή εντός του Δήμου που πλήττεται ή σε όμορους Δήμους ή εντός της οικείας Περιφερειακής Ενότητας, ανάλογα με το εάν η απόφαση έχει ληφθεί από το Δήμαρχο, ή τον Περιφερειάρχη (ή τον εξουσιοδοτημένο αρμόδιο Αντιπεριφερειάρχη) όταν η εξελισσόμενη ή επικείμενη καταστροφή μπορεί να επηρεάσει πάνω από ένα Δήμο.
- Η απαίτηση αυτή, εφ' όσον είναι εφικτή, αποβλέπει στον καλύτερο συντονισμό κατά το στάδιο εκτέλεσης - υλοποίησης της δράσης, δεδομένου ότι δύναται να δρομολογείται από το ίδιο τοπικό όργανο που γνωρίζει καλά τις ιδιαιτερότητες της περιοχής. Το αυτό ισχύει και για τις περιπτώσεις που η απόφαση έχει ληφθεί από τον Συντονιστή της οικείας Αποκεντρωμένης Διοίκησης, ή το Γενικό Γραμματέα Πολιτικής Προστασίας, δεδομένου ότι οι αποφάσεις τους εκτελούνται από τα ανωτέρω όργανα, Δήμαρχο ή Περιφερειάρχη (ή τον εξουσιοδοτημένο αρμόδιο Αντιπεριφερειάρχη).
- Για τις παιδικές εξοχές- κατασκηνώσεις η λήψη της απόφασης για την μετακίνηση κατασκηνωτών και προσωπικού που ευρίσκονται και διαβιούν εντός των υποδομών τους (εκκένωση και μεταφορά των κατασκηνωτών σε ασφαλές σημείο) σε περίπτωση έκτακτης ανάγκης λόγω δασικών πυρκαγιών, καθορίζεται μέσα από τα σχέδια εκκένωσής τους, τα οποία συντάσσονται από τις διοικήσεις των παιδικών εξοχών – κατασκηνώσεων σύμφωνα με τις κατευθύνσεις α) του Υπουργείου Παιδείας Πολιτισμού, Παιδείας και Θρησκευμάτων για τις μαθητικές κατασκηνώσεις του Υπουργείου (ΥΑ ΙΒ/7243/7-7-1983 – ΦΕΚ 368/τεύχ. Β΄) και β) της Γενικής Δ/νσης Πρόνοιας, του Υπουργείου Εργασίας και Κοινωνικής Αλληλεγγύης (παρ3, αρθ 8 της ΚΥΑ12030/Φ109.1/1999) για τις κατασκηνώσεις του Κρατικού Προγράμματος και τις λοιπές δημόσιες ή ιδιωτικές παιδικές εξοχές – κατασκηνώσεις (Δ27/οικ.10625/345/2-4-2014 έγγραφο της Δ/νσης Προστασίας Οικογένειας, της Γενικής Δ/νσης Πρόνοιας, του Υπουργείου Κοινωνικής Ασφάλισης και Πρόνοιας).

Όπως αναφέρεται ακολούθως (παράγραφος 11.5 του παρόντος) τα ανωτέρω σχέδια οι διοικήσεις των παιδικών εξοχών – κατασκηνώσεων οφείλουν να τα κοινοποιούν στις οικείες αρμόδιες υπηρεσίες του Πυροσβεστικού Σώματος, της ΕΛ.ΑΣ. των Περιφερειών και των Δήμων, για λόγους καλύτερου συντονισμού του έργου της Πολιτικής Προστασίας στην περίπτωση που κριθεί αναγκαία η λήψη του ανωτέρου μέτρου.

5.4 Μνημόνια ενεργειών για την υλοποίηση της δράσης της οργανωμένης απομάκρυνσης πολιτών λόγω δασικών πυρκαγιών

Τα αυτ. Τμήματα Πολιτικής Προστασίας των Δήμων, να προχωρήσουν στη σύνταξη μνημονίου ενεργειών σχετικά με τη δράση της οργανωμένης απομάκρυνσης πολιτών λόγω δασικών πυρκαγιών (ονομαστική κατάσταση των

υπευθύνων με τα στοιχεία επικοινωνίας τους, κατάλογος των επιχειρησιακά έτοιμων μέσων που διαθέτει ο φορέας, μνημόνια συνεργασίας με ιδιωτικούς φορείς για την εξασφάλιση επιπλέον πόρων, κλπ.), όπως αυτή περιγράφεται στο Μέρος V του παρόντος. Από την υποχρέωση αυτή, εξαιρούνται οι Δήμοι των όποιων τα πολεοδομικά τους συγκροτήματα περιβάλλονται από πολεοδομικά συγκροτήματα άλλων Δήμων. Τα ανωτέρω μνημόνια θα χρησιμοποιηθούν στις περιπτώσεις που συντρέχουν λόγοι εφαρμογής του μέτρου της οργανωμένης απομάκρυνσης των πολιτών.

5.5 Λήψη μέτρων προστασίας - εκκένωση παιδικών εξοχών – κατασκηνώσεων

Στα πλαίσια λήψης μέτρων προστασίας των παιδικών εξοχών – κατασκηνώσεων, σύμφωνα με το παρ3, αρθ 8 της ΚΥΑ12030/Φ109.1/1999, προβλέπεται ότι το «Υπουργείο Εργασίας, Κοινωνικής Ασφάλισης & Κοινωνικής Αλληλεγγύης²³ ως Αρχή που χορηγεί άδειες λειτουργίας κατασκηνώσεων, είναι υπεύθυνο για τη λήψη όλων των μέτρων πυροπροστασίας, τη χορήγηση των απαραίτητων βεβαιώσεων και την ύπαρξη σχεδίων εκκένωσης αυτών. Ιδιαίτερη προσοχή πρέπει να δίνεται σε κατασκηνώσεις εντός και πλησίον δασικών εκτάσεων». Με βάση τα ανωτέρω είναι προφανές ότι κατά τη διάρκεια της θερινής περιόδου και για τις παιδικές εξοχές – κατασκηνώσεις οι οποίες βρίσκονται εντός ή πλησίον δασικών εκτάσεων και δασών, θα πρέπει να υπάρχουν οργανωμένα σχέδια εκκένωσης των κατασκηνωτών και του προσωπικού τους, όταν αυτό κριθεί αναγκαίο, σε περιπτώσεις δασικών πυρκαγιών. ²⁴

Με το ισχύον θεσμικό πλαίσιο για την άδεια ίδρυσης και λειτουργίας των παιδικών εξοχών / κατασκηνώσεων, θα πρέπει στους χώρους αυτούς κατ' ελάχιστο να λαμβάνονται τόσο προληπτικά όσο και κατασταλτικά μέτρα και μέσα πυρασφάλειας. Ειδικότερα, στα προληπτικά μέτρα περιλαμβάνονται ιδίως α) δρόμοι προσπέλασης οχημάτων, β) αποψίλωση χώρων, γ) αντιπυρική ζώνη ασφαλείας στην περίμετρο του οικοπέδου²⁵, δ) ειδικός χώρος συγκέντρωσης κατασκηνωτών σε περίπτωση ανάγκης και ε) μεγαφωνικό σύστημα (Δ27/οικ.16278/675/24-5-2013 έγγραφο της Γενικής Δ/νσης Πρόνοιας του Υπουργείου Εργασίας, Κοινωνικής Ασφάλισης και Πρόνοιας). Για τον έλεγχο των ανωτέρω (εποπτεία, έλεγχος οργάνωσης και λειτουργίας των παιδικών εξοχών – κατασκηνώσεων) ισχύουν τα ακόλουθα:

- **για τις μαθητικές κατασκηνώσεις του Υπουργείου Παιδείας, Έρευνας και Θρησκευμάτων**, για τις οποίες δεν απαιτείται άδεια λειτουργίας από την οικεία Περιφέρεια, η εποπτεία και ο έλεγχος πραγματοποιείται από τη Διεύθυνση Σπουδών, Προγραμμάτων και Οργάνωσης Πρωτοβάθμιας Εκπαίδευσης του Υπουργείου Παιδείας, Έρευνας και Θρησκευμάτων και την Κεντρική Επιτροπή Μαθητικών Κατασκηνώσεων και Φιλοξενίας (ΚΕΜΚΦ άρθρ.1 του Α.Ν.1787/39, ΦΕΚ 231/Α' /1939 – ΚΥΑ ΣΤ5/5/82, ΦΕΚ 213/Β' /1982, ΠΔ 18/2018 – ΦΕΚ 31/Α' /2018) καθώς και από τις κατά τόπους Δ/νσεις Πρωτοβάθμιας Εκπαίδευσης. Η οργάνωση και λειτουργία τους ρυθμίζονται με την ΥΑ ΙΒ/72437-7-1983, «Εσωτερικός Κανονισμός Λειτουργίας Μαθητικών Κατασκηνώσεων» (ΦΕΚ 368/Β' /1983).

- **για τις κατασκηνώσεις του Κρατικού Προγράμματος**, για τις οποίες δεν απαιτείται άδεια λειτουργίας από την οικεία Περιφέρεια, η εποπτεία γίνεται από τη Γενική Γραμματεία Κοινωνικής Αλληλεγγύης του Υπουργείου Εργασίας, Κοινωνικής Ασφάλισης & Κοινωνικής Αλληλεγγύης και η οργάνωση και λειτουργία ανατίθεται ετησίως στους οικείους Δήμους ή σε νομικά πρόσωπα δημοσίου δικαίου που εποπτεύονται από το Υπουργείο Εργασίας, Κοινωνικής Ασφάλισης και Κοινωνικής Αλληλεγγύης, σύμφωνα με τις σχετικές ΚΥΑ των Υπουργών Οικονομικών - Εσωτερικών – Εργασίας, Κοινωνικής Ασφάλισης & Κοινωνικής Αλληλεγγύης και των Υπουργών Οικονομικών - Εργασίας, Κοινωνικής Ασφάλισης & Κοινωνικής Αλληλεγγύης αντίστοιχα (ΚΥΑ Δ27/οικ.9585/399/13 - ΦΕΚ 814/ Β' /2013, άρθ. 57 Ν.4520/2018 – ΦΕΚ 30/Α' /2018) και τέλος

- **για τις λοιπές δημόσιες ή ιδιωτικές παιδικές εξοχές - κατασκηνώσεις**, απαιτείται άδεια ίδρυσης και λειτουργίας από την οικεία Περιφέρεια (ΥΑ 1277/1989 ,ΦΕΚ199/ Β' /1989, ΥΑ Δ22/οικ. 37641

/1450/22-08-2016 – ΦΕΚ 2712/Β'/2016) και η εποπτεία και τακτικός έλεγχος της ομαλής και άρτιας λειτουργίας αυτών πραγματοποιείται από τις αρμόδιες υπηρεσίες της οικείας Περιφέρειας. Για τις κατασκηνώσεις που λειτουργούν κατόπιν αδείας από τους οικείους Περιφερειάρχες, για τη χορήγηση της άδειας λειτουργίας προβλέπεται μεταξύ των άλλων και η προσκόμιση σχεδίου πυροπροστασίας και εκκένωσης κατασκήνωσης σε περίπτωση εκτάκτου ανάγκης.

Σημειώνεται ότι για τις μαθητικές κατασκηνώσεις του Υπουργείου Παιδείας, Έρευνας και Θρησκευμάτων καθώς και του Κρατικού Προγράμματος του Υπουργείου Εργασίας, Κοινωνικής Ασφάλισης & Κοινωνικής Αλληλεγγύης βρίσκονται σε ισχύ ειδικότερες ρυθμίσεις για την λήψη μέτρων μετακίνησης κατασκηνωτών σε περιπτώσεις έκτακτης ανάγκης. Συγκεκριμένα:

Για το Υπουργείο Παιδείας, Έρευνας και Θρησκευμάτων υπάρχει η πρόβλεψη για την μετακίνηση κατασκηνωτών σε περίπτωση έκτακτης ανάγκης (άρθ. 16 της ΥΑ ΙΒ/72437-7-1983 «Εσωτερικός Κανονισμός Λειτουργίας Μαθητικών Κατασκηνώσεων» - ΦΕΚ 368/Β'/1983). Η κατάρτιση μνημονίου ενεργειών για την εκκένωση κατασκηνώσεων εποπτείας του, σε συνεργασία με συναρμόδιους φορείς και υπηρεσίες, σε περιπτώσεις κινδύνων από καταστροφικά φαινόμενα, είναι αρμοδιότητα του Τμήματος Ε' Πολιτικής Σχεδίασης Εκτάκτου Ανάγκης, της Δ/σης Στρατηγικού Σχεδιασμού και Συντονισμού της Γενικής Διεύθυνσης Στρατηγικού Σχεδιασμού, Προγραμματισμού και Ηλεκτρονικής Διακυβέρνησης (ΠΔ 18/2018 – ΦΕΚ 31/Α'/2018).

Ομοίως, για τις κατασκηνώσεις του Κρατικού Προγράμματος του Υπουργείου Εργασίας, Κοινωνικής Ασφάλισης & Κοινωνικής Αλληλεγγύης υπάρχει πρόβλεψη για την μετακίνηση κατασκηνωτών σε περίπτωση έκτακτης ανάγκης, σύμφωνα με τις οδηγίες για τη λειτουργία κατασκηνώσεων του Κρατικού Προγράμματος (Δ27/οικ.20517/884/21-6-2013 έγγραφο της Γενικής Δ/σης Πρόνοιας του Υπουργείου Εργασίας Κοινωνικής Ασφάλισης και Πρόνοιας).

Τέλος, για τις λοιπές δημόσιες ή ιδιωτικές παιδικές εξοχές - κατασκηνώσεις, για τις οποίες απαιτείται άδεια ίδρυσης και λειτουργίας από την οικεία Περιφέρεια, απαιτείται η σύνταξη σχεδίου πυροπροστασίας και εκκένωσης κατασκήνωσης σε περίπτωση εκτάκτου ανάγκης και κοινοποίησή του στον οικείο Δήμο και Περιφέρεια, καθώς και στις κατά τόπους αρμόδιες υπηρεσίες του Πυροσβεστικού Σώματος και της ΕΛ.ΑΣ. (Άρθρο 7 παρ. 6 της ΥΑ Δ22/οικ. 37641 /1450/22-08-2016 – ΦΕΚ 2712/Β'/2016, Δ27/οικ.10625/345/2-4-2014 έγγραφο της Γενικής Δ/σης Πρόνοιας του Υπουργείου Εργασίας Κοινωνικής Ασφάλισης και Πρόνοιας). Για το σκοπό αυτό, η Διεύθυνση Προστασίας Παιδιού και Οικογένειας, της Γενικής Δ/σης Κοινωνικής Αλληλεγγύης, του Υπουργείου Εργασίας, Κοινωνικής Ασφάλισης & Κοινωνικής Αλληλεγγύης έχει εκδώσει σχετικές οδηγίες προς τις Δ/σεις Κοινωνικής Μέριμνας των Περιφερειών «Σχέδιο πυροπροστασίας και εκκένωσης κατασκηνώσεων σε περίπτωση εκτάκτου ανάγκης» για την σύνταξη των σχεδίων εκκένωσης από τους υπευθύνους λειτουργίας των κατασκηνώσεων (Δ27/οικ.24397/989/16-7-2014 έγγραφο της Δ/σης Προστασίας Οικογένειας της Γενικής Δ/σης Πρόνοιας του Υπουργείου Εργασίας Κοινωνικής Ασφάλισης και Πρόνοιας).

Σχετικό με την πυροπροστασία κατασκηνώσεων – παιδικών εξοχών είναι και το 66418 Φ.701.2/21-10-2019 (ΑΔΑ: 6Σ2Μ46ΜΚ6Π-ΒΞ8) έγγραφο του Αρχηγείου Πυροσβεστικού Σώματος.

Οι Δ/σεις Πολιτικής Προστασίας των Περιφερειών παρακαλούνται να επικοινωνήσουν με τις οικείες Δ/σεις Κοινωνικής Μέριμνας προκειμένου να τους δοθεί αντίγραφο των ανωτέρω σχεδίων εκκένωσης των παιδικών εξοχών – κατασκηνώσεων που λειτουργούν εντός της χωρικής τους αρμοδιότητας, για λόγους καλύτερου συντονισμού του έργου της Πολιτικής Προστασίας, στην περίπτωση που κριθεί αναγκαία η λήψη του ανωτέρω μέτρου.

Ομοίως και τα Γραφεία Πολιτικής Προστασίας των Δήμων, στη χωρική αρμοδιότητα των οποίων λειτουργούν παιδικές εξοχές – κατασκηνώσεις, παρακαλούνται να επικοινωνήσουν με τις οικείες Υπηρεσίες Πρόνοιας των Δήμων προκειμένου να λάβουν αντίγραφο των ανωτέρω σχεδίων εκκένωσης των παιδικών εξοχών – κατασκηνώσεων, για τους ίδιους λόγους.

5.6 << ΕΙΔΙΚΟ ΣΧΕΔΙΟ ΟΡΓΑΝΩΜΕΝΗΣ ΠΡΟΛΗΠΤΙΚΗΣ ΑΠΟΜΑΚΡΥΝΣΗΣ ΠΟΛΙΤΩΝ ΤΟΥ ΔΗΜΟΥ>>

Οι περιοχές του Δήμου μας στις οποίες ενδέχεται να εφαρμοστεί το μέτρο της μερικής οργανωμένης απομάκρυνσης πολιτών είναι η δημοτική ενότητα Θρακομακεδόνων καθώς και ο οικισμός της Βαρυμπόμπης.

Δημοτική ενότητα Θρακ/νων:

Πληθυσμός : 7.312 (απογραφή 2021)

Χώροι καταφυγής και απομάκρυνσης: Πλατεία Αριστοτέλους – Πλατεία Αγ. Τριάδος.

Οικισμός Βαρυμπόμπης: 1415

Μέσα για την απομάκρυνση: Λεωφορεία και πούλμαν του Δήμου, ΜΜΜ.

Χώροι καταφυγής: Δημαρχείο – ΚΑΠΗ – Λοιποί χώροι συγκέντρωσης και καταφυγής του Δήμου.

Οδοί διαφυγής: (Θρακ/νες) Μακεδονίας – Αρχελάου – Μεγ. Αλεξάνδρου – Ορφέως – Ιωαν. Μίχα.
(Βαρ/μπη) Μουσών – Τατοΐου

(Πάντοτε με την σύμφωνη γνώμη Π.Σ. και ΕΛΛ.ΑΣ)

ΜΕΡΟΣ VI. ΥΠΟΣΤΗΡΙΞΗ & ΕΞΕΛΙΞΗ ΣΧΕΔΙΟΥ

6.1 Εκπαίδευση

Η εκπαίδευση των επιχειρησιακών ομάδων σε τακτικό επίπεδο σχεδιάζεται από τις αρμόδιες Δ/νσεις του Αρχηγείου Πυροσβεστικού Σώματος, του Αρχηγείου Ελληνικής Αστυνομίας, του Αρχηγείου Λιμενικού Σώματος και Ελληνικής Ακτοφυλακής και του ΕΚΑΒ λαμβάνοντας υπόψη τους κινδύνους από την εκδήλωση μιας Δασικής Πυρκαγιάς. Για τους υπόλοιπους Φορείς που εμπλέκονται σε δράσεις πολιτικής προστασίας είναι δυνατή η εκπαίδευσή τους μέσω σχετικών εκπαιδεύσεων που διοργανώνονται από τους ίδιους φορείς με την συμμετοχή στελεχών της ΓΓΠΠ κατόπιν σχετικού αιτήματος.

6.2 Έλεγχος Σχεδίου – Ασκήσεις

Για τον έλεγχο του Σχεδίου πραγματοποιούνται ασκήσεις από τους εμπλεκόμενους Φορείς σύμφωνα με τη σχετική νομοθεσία (Ν.3013/2002, όπως έχει τροποποιηθεί και ισχύει) και σύμφωνα με τις κατευθυντήριες οδηγίες της ΓΓΠΠ για τον έλεγχο των διαδικασιών και σχεδίων που συντάσσονται σε εφαρμογή της ΥΑ 1299/2003 «ΞΕΝΟΚΡΑΤΗΣ».

6.2.1 Διενέργεια Ασκήσεων Πολιτικής Προστασίας σε επίπεδο Δήμων και Περιφερειών της χώρας

Ο σχεδιασμός και η διεξαγωγή ασκήσεων Πολιτικής Προστασίας για την αντιμετώπιση κινδύνων από την εκδήλωση δασικών πυρκαγιών σε τακτά χρονικά διαστήματα, συνιστά την πιο ασφαλή μέθοδο για την τακτική και σε βάθος δοκιμασία, εκπαίδευση και αξιολόγηση της επιχειρησιακής ετοιμότητας, επάρκειας, αλλά και του επιτυχούς συντονισμού των φορέων σε δράσεις αντιμετώπισης εκτάκτων αναγκών και άμεσης/βραχείας διαχείρισης των συνεπειών λόγω δασικών πυρκαγιών, καθώς και για την υποστήριξη του έργου του Πυροσβεστικού Σώματος για τον έλεγχο και την καταστολή τους.

Μετά την ολοκλήρωση ή αναθεώρηση του Σχεδίου Αντιμετώπισης Εκτάκτων Αναγκών εξαιτίας Δασικών Πυρκαγιών του Δήμου, με εντολή των Δημάρχων, τα αυτ. Τμήματα Πολιτικής Προστασίας των Δήμων καλούνται να προγραμματίζουν σε ετήσια βάση μια άσκηση ετοιμότητας για την αντιμετώπιση εκτάκτων αναγκών και την άμεση/βραχεία διαχείριση των συνεπειών από την εκδήλωση δασικών πυρκαγιών, καθώς και για την υποστήριξη του έργου του Πυροσβεστικού Σώματος για τον έλεγχο και την καταστολή τους, βάσει του ανωτέρω σχεδίου.

Οι ασκήσεις αυτές θα πρέπει να εστιάζουν κατά κύριο λόγο σε θέματα κατανομής ρόλων και

αρμοδιοτήτων των υπηρεσιών των Δήμων, με στόχο την επαύξηση της διαλειτουργικότητας και συνεργασίας όλων των οργανικών μονάδων των Δήμων, αντίστοιχα, στο πλαίσιο του θεσμικού τους ρόλου στην αντιμετώπιση κινδύνων από την εκδήλωση δασικών πυρκαγιών.

Τονίζεται ότι σε αρχικό στάδιο οι ασκήσεις αυτές θα πρέπει να επικεντρώνονται μόνο στην άσκηση των οργανικών μονάδων και υπηρεσιών των Δήμων, για τη βελτίωση του σχεδιασμού τους στην αντιμετώπιση εκτάκτων αναγκών και την άμεση/βραχεία διαχείριση των συνεπειών από την εκδήλωση δασικών πυρκαγιών, καθώς και για την υποστήριξη του έργου του Πυροσβεστικού Σώματος για τον έλεγχο και την καταστολή τους, χωρίς την εμπλοκή άλλων φορέων και υπηρεσιών (ΕΛ.ΑΣ., Π.Σ., ΕΚΑΒ, κλπ).

Σε δεύτερο στάδιο θα κληθούν να συμμετέχουν στις ανωτέρω ασκήσεις και οι λοιποί εμπλεκόμενοι φορείς σε επίπεδο Δήμου (διυπηρεσιακή άσκηση), στο πλαίσιο συντονισμού και διαλειτουργικότητας μεταξύ τους, για υλοποίηση δράσεων που συνδέονται με την αντιμετώπιση εκτάκτων αναγκών και την άμεση/βραχεία διαχείριση των συνεπειών από την εκδήλωση δασικών πυρκαγιών, καθώς και για την υποστήριξη του έργου του Πυροσβεστικού Σώματος για τον έλεγχο και την καταστολή τους

Η Δ/ση Σχεδιασμού & Αντιμετώπισης Εκτάκτων Αναγκών της ΓΓΠΠ δύναται να συνδράμει στον σχεδιασμό, διεξαγωγή και αποτίμηση των ανωτέρω ασκήσεων Πολιτικής Προστασίας σε επίπεδο Περιφέρειας και Δήμου, κατόπιν σχετικού αιτήματος.

6.3 Αναθεώρηση & Επικαιροποίηση Σχεδίου

Η διαδικασία της αναθεώρησης & επικαιροποίησης του Γενικού Σχεδίου Αντιμετώπισης Εκτάκτων Αναγκών εξαιτίας Δασικών Πυρκαγιών αναφέρεται σε ουσιαστικές αλλαγές στο Σχέδιο και γίνεται εφόσον συντρέχει τουλάχιστον ένας από τους παρακάτω λόγους:

- νέες νομοθετικές ρυθμίσεις που επηρεάζουν τις αρμοδιότητες των εμπλεκόμενων στο Σχέδιο Δ/σεων του Φορέα Σχεδίασης ή άλλων Φορέων με τους οποίους αυτός συνεργάζεται
- ίδρυση Φορέων που εμπλέκονται στην διαχείριση της έκτακτης ανάγκης,
- νέες θεσμικές εθνικές, κοινοτικές ή διεθνείς υποχρεώσεις,
- νέα ανάλυση κινδύνου,
- αποτιμήσεις ασκήσεων στις οποίες συνιστώνται αλλαγές στο Σχέδιο.

Η διαδικασία της επικαιροποίησης αναφέρεται στον έλεγχο και ενδεχόμενη αλλαγή συγκεκριμένων στοιχείων του Σχεδίου που δεν επηρεάζουν το σκοπό, τους στόχους του Σχεδίου ή την ιδέα επιχειρήσεων. Ενδεικτικός κατάλογος των στοιχείων που πρέπει να επικαιροποιούνται είναι:

- Στοιχεία επικοινωνίας επιχειρησιακά εμπλεκόμενων υπηρεσιών του Φορέα Σχεδίασης
- Μνημόνια ενεργειών που προβλέπονται στο Σχέδιο
- Διαδικασίες και υποδείγματα εντύπων
- Στοιχεία δημιουργηθέντων νέων υποδομών (κυκλοφοριακών και άλλων)

6.4 Τήρηση στοιχείων ειδικού φακέλου καταστροφής

Η Γενική Γραμματεία Πολιτικής Προστασίας, σύμφωνα με το άρθ. 6, παρ. 3 στ' του Ν. 3013/2002 (ΦΕΚ 102/Α'/2002) όπως ισχύει, έχει την ευθύνη της τήρησης ειδικού φακέλου για τις γενικές, περιφερειακές ή τοπικές μεγάλης έντασης καταστροφές, όπως αυτές περιγράφονται στο Παράρτημα Α' του Γενικού Σχεδίου Πολιτικής Προστασίας «ΞΕΝΟΚΡΑΤΗΣ».

Στον ανωτέρω ειδικό φάκελο περιέχονται τα στοιχεία του συνόλου των ενεργειών, στο πλαίσιο και του αντίστοιχου σχεδιασμού, για την αντιμετώπιση των καταστροφών κατά την εκδήλωση των φαινομένων, καθώς και για την αποκατάσταση των ζημιών. Επίσης, εμπεριέχονται εκθέσεις απολογισμού δράσης των επί μέρους αρμόδιων φορέων και προτάσεις για βελτίωση των δράσεων σε περίπτωση αντιμετώπισης παρόμοιων φαινομένων.

Στο ανωτέρω πλαίσιο, όλοι οι εμπλεκόμενοι φορείς στην αντιμετώπιση εκτάκτων αναγκών λόγω δασικών πυρκαγιών και την αποκατάσταση των ζημιών οφείλουν να καταγράφουν τα ανωτέρω

στοιχεία με χρονολογική σειρά, έτσι ώστε να είναι δυνατή η κατά περίπτωση ανάλυση του συστήματος κινητοποίησης πολιτικής προστασίας, με στόχο την βελτίωση του σχεδιασμού για την αποτελεσματικότερη αντιμετώπιση των καταστροφικών φαινομένων και τον μετριασμό των επιπτώσεων στους πολίτες και στο ανθρωπογενές και φυσικό περιβάλλον.

Με βάση τα ανωτέρω καλούνται οι Δ/νσεις Πολιτικής Προστασίας των Αποκεντρωμένων Διοικήσεων-Περιφερειών να συγκεντρώνουν όλα τα απαραίτητα στοιχεία που συνδέονται με τον φάκελο καταστροφής στις περιπτώσεις περιφερειακών καταστροφών ή τοπικών καταστροφών μεγάλης έντασης εξ αιτίας δασικών πυρκαγιών και να τα υποβάλλουν στη Γενική Γραμματεία Πολιτικής Προστασίας το ταχύτερο δυνατό. Στις περιπτώσεις γενικών καταστροφών η συλλογή όλων των απαραίτητων στοιχείων που συνδέονται με τον φάκελο καταστροφής θα γίνεται με σχετικό αίτημα της Γενικής Γραμματεία Πολιτικής Προστασίας προς τους εμπλεκόμενους φορείς.

ΜΕΡΟΣ VII. ΠΕΡΙΒΟΛΗ-ΕΜΦΑΝΙΣΗ ΥΠΑΛΛΗΛΩΝ ΠΟΛΙΤΙΚΗΣ ΠΡΟΣΤΑΣΙΑΣ ΣΕ ΕΠΙΧΕΙΡΗΣΕΙΣ

Η παρουσία υπαλλήλων Πολιτικής Προστασίας στον τόπο μιας καταστροφής, με πολιτική περιβολή, δεν δηλώνει την ιδιότητά τους. Αυτό έχει σαν αποτέλεσμα, σε επιχειρησιακό επίπεδο να χάνεται αρκετές φορές πολύτιμος χρόνος μέχρι την ταυτοποίησή τους, από υπηρεσιακούς παράγοντες και κυρίως να περνά απαρατήρητη η παρουσία τους από πολίτες οι οποίοι αγνοούν κατά κανόνα εντολές ή παραινήσεις τους.

Σύμφωνα με το 4678/22-11-2004 έγγραφο ΓΓΠΠ, τα επιχειρησιακά μπουφάν Πολιτικής Προστασίας θα πρέπει να έχουν την ακόλουθη μορφή:



Εικόνα 1. Επιχειρησιακά μπουφάν Πολιτικής Προστασίας



Εικόνα 2. Επιχειρησιακά γιλέκα Πολιτικής Προστασίας

Αναλυτικές προδιαγραφές για την εμφάνιση των επιχειρησιακών μπουφάν και γιλέκων Πολιτικής Προστασίας δίνονται στο 4678/22-11-2004 έγγραφο ΓΓΠΠ.

Για τους εργαζόμενους στις οργανικές μονάδες Πολιτικής Προστασίας (Δ/νσεις, Τμήματα και Γραφεία) πέραν των επιχειρησιακών μπουφάν και γιλέκων, όταν αυτοί μεταβαίνουν στο τόπο της καταστροφής στο πλαίσιο του συντονιστικού τους ρόλου, θα πρέπει να λαμβάνονται όλα τα μέτρα που θα εξασφαλίζουν την υγεία και την ασφάλεια τους, καθώς και να τους παρέχονται όλα τα ενδεικνυόμενα μέσα ατομικής προστασίας (ΜΑΠ), σύμφωνα με την ΚΥΑ 43726/2019 (ΦΕΚ 2208/Β'/2019).

VIII.: ΚΑΤΑΣΤΑΣΗ ΑΡΜΟΔΙΩΝ ΚΑΙ ΥΠΗΡΕΣΙΩΝ ΠΟΥ ΚΙΝΗΤΟΠΟΙΟΥΝΤΑΙ ΑΜΕΣΑ ΣΕ ΠΕΡΙΠΤΩΣΗ ΚΑΤΑΣΤΡΟΦΙΚΟΥ ΦΑΙΝΟΜΕΝΟΥ

Δήμαρχος	210 2415300-301-450
Αντιδ. Υπεύθυνος Πολιτικής Προστασίας	210 2415300-301
Προϊσ. Αυτ. Τμήματος και Υπεύθυνος Πολιτικής Προστασίας	210 2435665-667
Διευθυντής Τεχνικών Υπηρεσιών	210 2415445-442
Διευθυντής Περιβάλλοντος	210 2415540-303
Διευθυντής Δημοτικής Αστυνομίας	210 2415472
Προϊστάμενος Αυτ. Τμήματος Διαχείρισης Στόλου	210 2463171

ΜΕΣΑ ΠΟΥ ΔΙΑΘΕΤΕΙ Ο ΔΗΜΟΣ

ΠΥΡΟΣΒΕΣΤΙΚΑ ΟΧΗΜΑΤΑ ΜΙΚΡΟΥ ΟΓΚΟΥ (500 L)	3
ΥΔΡΟΦΟΡΕΣ	4
JCB	3
ΦΟΡΤΗΓΑ	4
ΠΟΥΛΜΑΝ 55 ΘΕΣΕΩΝ	1
ΛΕΩΦΟΡΕΙΑ 20 ΘΕΣΕΩΝ	2
ΦΟΡΤΗΓΑ ΜΕ ΒΡΑΧΙΟΝΑ ΠΕΡΙΣΥΛΟΓΗΣ ΚΛΑΔΙΩΝ	3
ΚΑΛΑΘΟΦΟΡΑ	2

¹ Το παρόν σχέδιο έχει συνταχθεί έχοντας ως πρότυπο το Γενικό Σχέδιου Αντιμετώπισης Εκτάκτων Αναγκών εξαιτίας Δασικών Πυρκαγιών (4^η Έκδοση) με την κωδική ονομασία <<ΙΟΛΑΟΣ>>

ΙΧ.: Χώροι Καταφυγής, Συγκέντρωσης και απομάκρυνσης Πολιτών

ΔΗΜΟΣ	ΔΗΜΟΤΙΚΗ ΕΝΟΤΗΤΑ	ΚΩΔΙΚΟΣ	ΟΝΟΜΑΣΙΑ	ΔΕΥΤΕΡΟΒΑΘΜΙΑ	ΕΙΔΟΣ	ΔΙΚΤΥΑ	ΥΠΟΔΟΜΕΣ	ΙΔΙΟΚΤΗΣΙΑ	ΧΡΗΣΗ ΩΣ	ΔΥΝΑΜΗ ΚΑΤΑΦΩΤΙΣΗΣ	ΔΥΝΑΜΗ ΚΑΤΑΦΩΤΙΣΗΣ	ΕΙΒ_Ε_ΕΝΕΡΓΟ	ΕΙΒ_ΣΥΜΒΟΛΙΚΟ	ΠΑΡΑΤΗΡΗΣΗ
ΑΧΑΡΝΩΝ	ΑΧΑΡΝΩΝ	ΑΑΑΧ1	ΟΛΥΜΠΙΑΚΟ ΧΩΡΙΟ : ΧΩΡΟΣ ΣΤΑΘΜΕΥΣΗΣ (Σπύρου Λαύη, Πύρρου Δημ. Λ. Κύμης)	Σπύρου Λαύη & Λ. Κύμης, Αχαρναί	ΧΩΡΟΣ ΣΤΑΘΜΕΥΣΗΣ				ΚΑΤΑΦΩΤΗΣ			80.000 m ²	85.800 m ²	Συγκοινωνία, Στάθμευση, Καρποτηλέφωνο
ΑΧΑΡΝΩΝ	ΑΧΑΡΝΩΝ	ΑΑΑΧ2	4ο ΓΥΜΝΑΣΙΟ ΑΧΑΡΝΩΝ	Μεσοβίου & Πατισσατσίου, Αχαρναί	ΓΥΜΝΑΣΙΟ				ΚΑΤΑΦΩΤΗΣ			2.000 m ²	10.800 m ²	Στάθμευση
ΑΧΑΡΝΩΝ	ΑΧΑΡΝΩΝ	ΑΑΑΧ3	ΠΑΛΑΤΙΑ ΠΑΤΚ. ΑΡΧΙΘΗΝΑΣ (Κωνσταντίνος Εργίου, Αντ. Σοφίας)	Κωνσταντίνος & Εργίου, Αχαρναί	ΠΑΛΑΤΙΑ				ΚΑΤΑΦΩΤΗΣ			3.000 m ²	5.225 m ²	
ΑΧΑΡΝΩΝ	ΑΧΑΡΝΩΝ	ΑΑΑΧ4	ΠΑΛΑΤΙΑ ΜΕΡΜΗΝΑΣ	Κωνσταντίνος & Αφασίου Κρήτης, Αχαρναί	ΠΑΛΑΤΙΑ				ΚΑΤΑΦΩΤΗΣ			1.000 m ²	2.930 m ²	Συγκοινωνία, Καρποτηλέφωνο
ΑΧΑΡΝΩΝ	ΑΧΑΡΝΩΝ	ΑΑΑΧ5	ΠΑΛΑΤΙΑ ΑΝΑΓΥΡΩΣ	Δημοκρατίας & Δούκα, Αχαρναί	ΠΑΛΑΤΙΑ				ΚΑΤΑΦΩΤΗΣ			1.000 m ²	5.400 m ²	Συγκοινωνία
ΑΧΑΡΝΩΝ	ΑΧΑΡΝΩΝ	ΑΑΑΧ6	6ο ΓΥΜΝΑΣΙΟ, 9ο ΔΗΜΟΤΙΚΟ-ΓΗΠΕ ΔΑ.ΑΓ.ΛΙΝΗΣ	Αποκαρώνου & Ραδούλης, Αχαρναί	ΓΥΜΝΑΣΙΟ, ΔΗΜΟΤΙΚΟ - ΓΗΠΕ ΔΑ				ΚΑΤΑΦΩΤΗΣ			4.700 m ²	47.160 m ²	Συγκοινωνία, Στάθμευση
ΑΧΑΡΝΩΝ	ΑΧΑΡΝΩΝ	ΑΑΑΧ7	ΠΑΛΑΤΙΑ ΑΝΑΝΕΩΣΗΣ	Σόλων & Εμποροπόλεως, Αχαρναί	ΠΑΛΑΤΙΑ				ΚΑΤΑΦΩΤΗΣ			700 m ²	3.700 m ²	Συγκοινωνία στα 50m
ΑΧΑΡΝΩΝ	ΑΧΑΡΝΩΝ	ΑΑΑΧ8	Συλλογικό κέντρο Αθηνών	Συλλογικό κέντρο Αθηνών, Αχαρναί	Σ.Κ.Α.				ΚΑΤΑΦΩΤΗΣ			1.000 m ²	1.000 m ²	Τηλέφωνο από τον σταθμό, Συγκοινωνία από ΟΣΕ
ΑΧΑΡΝΩΝ	ΑΧΑΡΝΩΝ	ΑΑΑΧ9	ΠΑΛΑΤΙΑ ΔΗΜΑΡΧΕΙΟΥ	Αθ. Παύλου & Λ. Φιλιάδης, Αχαρναί	ΠΑΛΑΤΙΑ				ΚΑΤΑΦΩΤΗΣ			250 m ²	1.000 m ²	Συγκοινωνία, Στάθμευση, Καρποτηλέφωνο, Ιατρείο
ΑΧΑΡΝΩΝ	ΑΧΑΡΝΩΝ	ΑΑΑΧ10	ΠΑΛΑΤΙΑ ΑΓ. ΤΑΣΙΑΡΧΩΝ (Σολωμού, Αγ. Τασιαρχών, Ιωνάς)	Σολωμού & Αγ. Τασιαρχών, Αχαρναί	ΠΑΛΑΤΙΑ				ΚΑΤΑΦΩΤΗΣ			800 m ²	4.000 m ²	
ΑΧΑΡΝΩΝ	ΑΧΑΡΝΩΝ	ΑΑΑΧ11	7ο ΓΥΜΝΑΣΙΟ (Χαλεπίδη, Φολεγυάνου, Κύπρου)	Χαλεπίδη & Φολεγυάνου, Αχαρναί	ΓΥΜΝΑΣΙΟ				ΚΑΤΑΦΩΤΗΣ			3.000 m ²	9.700 m ²	
ΑΧΑΡΝΩΝ	ΑΧΑΡΝΩΝ	ΑΑΑΧ12	5ο ΔΗΜΟΤΙΚΟ ΣΧΟΛΕΙΟ ΑΧΑΡΝΩΝ	Δέδε & Γεωργίου Λαζάρου, Αχαρναί	ΔΗΜΟΤΙΚΟ ΣΧΟΛΕΙΟ				ΚΑΤΑΦΩΤΗΣ			1.000 m ²	1.800 m ²	Συγκοινωνία στα 200m
ΑΧΑΡΝΩΝ	ΑΧΑΡΝΩΝ	ΑΑΑΧ13	1ο ΓΥΜΝΑΣΙΟ	Λυσίων 44 & Αριστοτέλους, Αχαρναί	ΓΥΜΝΑΣΙΟ				ΚΑΤΑΦΩΤΗΣ			2.500 m ²	11.200 m ²	Συγκοινωνία, Καρποτηλέφωνο
ΑΧΑΡΝΩΝ	ΑΧΑΡΝΩΝ	ΑΑΑΧ14	ΠΑΛΑΤΙΑ ΑΓ. ΓΕΩΡΓΙΟΥ	Αγ. Γεωργίου & Αγ. Τράδος, Αχαρναί	ΠΑΛΑΤΙΑ				ΚΑΤΑΦΩΤΗΣ			300 m ²	2.400 m ²	
ΑΧΑΡΝΩΝ	ΑΧΑΡΝΩΝ	ΑΑΑΧ15	ΠΑΛΑΤΙΑ ΚΑΡΑΒΟΥ	Εθνικής Αντιστάσεως & Αφασίου Θεσπυ, Αχαρναί	ΠΑΛΑΤΙΑ				ΚΑΤΑΦΩΤΗΣ			800 m ²	1.600 m ²	Συγκοινωνία, Καρποτηλέφωνο
ΑΧΑΡΝΩΝ	ΑΧΑΡΝΩΝ	ΑΑΑΧ16	ΠΑΛΑΤΙΑ ΑΓ. ΤΡΙΑΔΟΣ	Αγ. Τράδος & Εσπερίων, Αχαρναί	ΠΑΛΑΤΙΑ				ΚΑΤΑΦΩΤΗΣ			780 m ²	2.780 m ²	Στάθμευση
ΑΧΑΡΝΩΝ	ΑΧΑΡΝΩΝ	ΑΑΑΧ17		Σουφλατζή 1, Αχαρναί					ΚΑΤΑΦΩΤΗΣ			30.000 m ²	31.640 m ²	Στάθμευση, Συγκοινωνία
ΑΧΑΡΝΩΝ	ΑΧΑΡΝΩΝ	ΑΑΑΧ18	2ο ΓΥΜΝΑΣΙΟ - ΛΥΚΕΙΟ	Σουφλατζή 8, Αχαρναί	ΓΥΜΝΑΣΙΟ - ΛΥΚΕΙΟ				ΚΑΤΑΦΩΤΗΣ			4.000 m ²	9.775 m ²	Στάθμευση, Συγκοινωνία στα 100m
ΑΧΑΡΝΩΝ	ΑΧΑΡΝΩΝ	ΑΑΑΧ19	3ο ΓΥΜΝΑΣΙΟ 22ο ΔΗΜΟΤΙΚΟ - 33ο ΝΗΠΙΑΓΩΓΕΙΟ	Σπύρης & Μητρομαρί, Αχαρναί	ΓΥΜΝΑΣΙΟ - ΔΗΜΟΤΙΚΟ - ΝΗΠΙΑΓΩΓΕΙΟ				ΚΑΤΑΦΩΤΗΣ			15.000 m ²	32.450 m ²	Στάθμευση, Συγκοινωνία στα 100m
ΑΧΑΡΝΩΝ	ΑΧΑΡΝΩΝ	ΑΑΑΧ20	ΠΑΛΑΤΙΑ ΑΚΡΠΩΝ	Αγ. Δομισίου & Χαλκιδέως, Αχαρναί	ΠΑΛΑΤΙΑ				ΚΑΤΑΦΩΤΗΣ			560 m ²	2.560 m ²	Συγκοινωνία, Καρποτηλέφωνο
ΑΧΑΡΝΩΝ	ΑΧΑΡΝΩΝ	ΑΑΑΧ21	ΠΑΛΑΤΙΑ ΑΓ. ΔΙΟΝΥΣΙΟΥ	Απολλωνίας & Κ. Βορέλια, Αχαρναί	ΠΑΛΑΤΙΑ				ΚΑΤΑΦΩΤΗΣ			400 m ²	1.100 m ²	Στάθμευση, Καρποτηλέφωνο, Συγκοινωνία
ΑΧΑΡΝΩΝ	ΑΧΑΡΝΩΝ	ΑΑΑΧ22	2ο ΕΠΑΛ	Αδωνείας 50, Αχαρναί	ΕΠΑΛ				ΚΑΤΑΦΩΤΗΣ			2.000 m ²	10.100 m ²	Στάθμευση, Συγκοινωνία
ΑΧΑΡΝΩΝ	ΑΧΑΡΝΩΝ	ΑΑΑΧ23	ΓΗΠΕ ΔΑ & 5ο ΓΥΜΝΑΣΙΟ (Αγ. Νεάπολη)	Αγ. Δομισίου & Θεσσαλίας, Αχαρναί	ΓΗΠΕ ΔΑ & ΓΥΜΝΑΣΙΟ				ΚΑΤΑΦΩΤΗΣ			7.000 m ²	14.000 m ²	Συγκοινωνία
ΑΧΑΡΝΩΝ	ΑΧΑΡΝΩΝ	ΑΑΑΧ24	ΓΥΜΝΑΣΙΟ ΔΙΑΠΟΛΙΤΙΚΗΣ ΕΚΠΑΙΔΕΥΣΗΣ & ΚΟΙΝΩΝΗΣΤΩΝ ΧΩΡΟΣ	Αγ. Δομισίου & Αγίου Πελάγου, Αχαρναί	ΓΥΜΝΑΣΙΟ & ΚΟΙΝΩΝΗΣΤΩΝ ΧΩΡΟΣ				ΚΑΤΑΦΩΤΗΣ			4.000 m ²	7.360 m ²	Συγκοινωνία, Στάθμευση
ΑΧΑΡΝΩΝ	ΑΧΑΡΝΩΝ	ΑΑΑΧ25	18ο ΔΗΜΟΤΙΚΟ ΣΧΟΛΕΙΟ ΑΧΑΡΝΩΝ	18ο Δημοτικό Σχολείο Αχαρνών, Αχαρναί	ΔΗΜΟΤΙΚΟ ΣΧΟΛΕΙΟ ΑΧΑΡΝΩΝ				ΚΑΤΑΦΩΤΗΣ			1.000 m ²	7.230 m ²	Συγκοινωνία στα 150m
ΑΧΑΡΝΩΝ	ΑΧΑΡΝΩΝ	ΑΑΑΧ26	ΠΑΛΑΤΙΑ ΑΓ. ΜΑΥΡΑ	Αγ. Μαύρος, Αχαρναί	ΠΑΛΑΤΙΑ				ΚΑΤΑΦΩΤΗΣ			1.500 m ²	3.750 m ²	Συγκοινωνία, Τηλέφωνο (Σταθμευμένο ΟΑΣΑ, κοντά)
ΑΧΑΡΝΩΝ	ΑΧΑΡΝΩΝ	ΑΑΑΧ27	ΠΑΛΑΤΙΑ - ΑΘΛΗΤΙΚΟ ΚΕΝΤΡΟ ΑΓ. ΠΕΤΡΟΥ	Αγ. Πέτρο & Βασού Κρήτης, Αχαρναί	ΠΑΛΑΤΙΑ - ΑΘΛΗΤΙΚΟ ΚΕΝΤΡΟ				ΚΑΤΑΦΩΤΗΣ			4.000 m ²	9.850 m ²	Συγκοινωνία
ΑΧΑΡΝΩΝ	ΑΧΑΡΝΩΝ	ΑΑΑΧ28	8ο ΔΗΜΟΤΙΚΟ 11ο ΓΥΜΝΑΣΙΟ (ΠΑΡΚΟ - ΓΗΠΕ ΔΟ ΜΠΑΔΣΕΤ, ΕΝΑΝΤΙ)	Ηρ. Πολυτεχνείου & Δασκαλωνας, Αχαρναί	8ο ΔΗΜΟΤΙΚΟ, 11ο ΓΥΜΝΑΣΙΟ (ΠΑΡΚΟ - ΓΗΠΕ ΔΟ ΜΠΑΔΣΕΤ, ΕΝΑΝΤΙ)				ΚΑΤΑΦΩΤΗΣ			4.000 m ²	8.460 m ²	Στάθμευση, Συγκοινωνία στα 50m
ΑΧΑΡΝΩΝ	ΑΧΑΡΝΩΝ	ΑΑΑΧ29	ΚΕΝΤΡΙΚΗ ΠΑΛΑΤΙΑ	Αριστοτέλους & Αγ. Τράδος, Αχαρναί	ΠΑΛΑΤΙΑ				ΚΑΤΑΦΩΤΗΣ			1.500 m ²	11.300 m ²	Στάθμευση, Συγκοινωνία, Καρποτηλέφωνο
ΑΧΑΡΝΩΝ	ΑΧΑΡΝΩΝ	ΑΑΑΧ30	ΑΓ. ΤΡΙΑΔΑ	Μ. Αλεξάνδρου & Αριστοτέλους, Αχαρναί	ΕΚΚΛΗΣΙΑ				ΚΑΤΑΦΩΤΗΣ			2.000 m ²	4.200 m ²	Στάθμευση, Συγκοινωνία, Καρποτηλέφωνο
ΑΧΑΡΝΩΝ	ΑΧΑΡΝΩΝ	ΑΑΑΧ31	ΣΤΡΑΤΟΠΕΔΟ ΚΑΠΟΤΑ	Στρ. Καλλέρη & Φίλιος, Αχαρναί	ΣΤΡΑΤΟΠΕΔΟ				ΚΑΤΑΦΩΤΗΣ			200 m ²		Συγκοινωνία

Παρακαλούμε όπως εγκρίνετε την επικαιροποίηση της 1ης αναθεωρημένης έκδοσης του Σχεδίου Αντιμετώπισης Εκτάκτων Αναγκών και άμεσης/βραχείας Διαχείρισης των συνεπειών από την εκδήλωση Δασικών Πυρκαγιών του Δήμου Αχαρνών, όπως αναλυτικά αναφέρεται παραπάνω.

**Ο ΠΡΟΙΣΤΑΜΕΝΟΣ ΑΥΤΟΤΕΛΟΥΣ
ΤΜΗΜΑΤΟΣ ΠΟΛΙΤΙΚΗΣ ΠΡΟΣΤΑΣΙΑΣ**

ΠΑΠΑΔΟΠΟΥΛΟΣ ΒΑΣΙΛΗΣ



8ο ΘΕΜΑ



ΕΛΛΗΝΙΚΗ ΔΗΜΟΚΡΑΤΙΑ
ΝΟΜΟΣ ΑΤΤΙΚΗΣ
ΔΗΜΟΣ ΑΧΑΡΝΩΝ
ΔΙΕΥΘΥΝΣΗ ΚΟΙΝΩΝΙΚΗΣ ΠΟΛΙΤΙΚΗΣ
ΤΜΗΜΑ ΒΟΗΘΕΙΑ ΣΤΟ ΣΠΙΤΙ
Ταχ. Δ/ση: Φιλαδελφείας 87 & Αθ. Μπόσδα
Τ.Κ. 136 73, Αχαρνές
Τηλέφωνο: 213 2123 122, 137
Συντάκτρια: Άρτεμις Ντελινταδάκη
Email: voitheiastospiti@acharnes.gr

Βαθμός Προτεραιότητας «Εξαιρετικά Επείγον»
Χρόνος Διατήρησης Εγγράφου «Διηνεκές»

ΠΡΟΣ: 1. ΠΡΟΕΔΡΟ ΔΗΜΟΤΙΚΟΥ ΣΥΜΒΟΥΛΙΟΥ
κ. ΕΥΘΥΜΙΟ (ΘΕΜΗ) ΟΙΚΟΝΟΜΟΥ
2. ΑΥΤΟΤΕΛΕΣ ΤΜΗΜΑ ΥΠΟΣΤΗΡΙΞΗΣ ΤΩΝ
ΠΟΛΙΤΙΚΩΝ ΟΡΓΑΝΩΝ

ΚΟΙΝ : 1. Γραφείο Δημάρχου
2. Γραφείο Γενικού Γραμματέα
3. Αντιδήμαρχο Κοινωνικής Πολιτικής
4. Διεύθυνση Κοινωνικής Πολιτικής

ΕΙΣΗΓΗΣΗ

ΘΕΜΑ: «Κανονισμός Λειτουργίας “Βοήθεια στο Σπίτι” Δήμου Αχαρνών».

Κύριε Πρόεδρε,

Παρακαλούμε όπως εισηγηθείτε σε προσεχή συνεδρίαση του Σώματος για τη λήψη απόφασης για τον «Κανονισμό Λειτουργίας του “ Βοήθεια στο Σπίτι” Δήμου Αχαρνών» λαμβάνοντας υπ’ όψη:

1. Τις διατάξεις του άρθρου 65 «Αρμοδιότητες του δημοτικού συμβουλίου» του Ν. 3852/2010 «Νέα Αρχιτεκτονική της Αυτοδιοίκησης και της Αποκεντρωμένης Διοίκησης - Πρόγραμμα Καλλικράτης» (ΦΕΚ 87/07.06.2010 τεύχος Α΄), όπως έχουν τροποποιηθεί και ισχύουν.
2. Τις διατάξεις του άρθρου 67 «Σύγκληση του δημοτικού συμβουλίου» του Ν. 3852/2010 «Νέα Αρχιτεκτονική της Αυτοδιοίκησης και της Αποκεντρωμένης Διοίκησης - Πρόγραμμα Καλλικράτης» (ΦΕΚ 87/07.06.2010 τεύχος Α΄), όπως έχουν τροποποιηθεί και ισχύουν.
3. Τον Οργανισμό Εσωτερικής Υπηρεσίας Δήμου Αχαρνών (ΦΕΚ 2709/τ. Β΄/11.11.2011).

4. Τον τροποποιημένο Οργανισμό Εσωτερικής Υπηρεσίας Δήμου Αχαρνών (ΦΕΚ 1485/τ. Β'/19.06.2013).
5. Τον τροποποιημένο Οργανισμό Εσωτερικής Υπηρεσίας Δήμου Αχαρνών (ΦΕΚ 3261/τ. Β'/26.08.2019).
6. Την απόφαση διορισμού των εννέα (9) υπαλλήλων σε κενές οργανικές θέσεις μόνιμου προσωπικού του Δήμου Αχαρνών (ΦΕΚ 1508/τ. Γ'/06.06.2023).
7. Την με αριθ. 519/64209/20.06.2023 Απόφαση Δημάρχου περί τοποθέτησης των υπαλλήλων στο Τμήμα Βοήθεια στο Σπίτι της Διεύθυνσης Κοινωνικής Πολιτικής.
8. Την με αριθ. 684/83417/07.08.2023 Απόφαση Δημάρχου με θέμα «Μεταφορά του προσωπικού Ιδιωτικού Δικαίου Ορισμένου Χρόνου (Ι.Δ.Ο.Χ.) του προγράμματος "Βοήθεια στο σπίτι", από το ΝΠΔΔ Δήμου Αχαρνών "Δημοτική Φροντίδα Αχαρνών" (ΔΗ.Φ.Α.) στο Δήμο Αχαρνών, σύμφωνα με τις διατάξεις του άρθρου 77 του Ν.5027/2023 όπως ισχύουν (ΑΔΑ: 9ΘΩΩΨ8-273).
9. Την με αριθ. 740/90704/06.09.2023 απόφαση Δημάρχου περί Ανάθεσης καθηκόντων Προϊσταμένης στο Τμήμα Βοήθεια στο Σπίτι της Διεύθυνσης Κοινωνικής Πολιτικής.

Ως ακολούθως:

**ΚΑΝΟΝΙΣΜΟΣ ΛΕΙΤΟΥΡΓΙΑΣ
ΤΜΗΜΑΤΟΣ
ΒΟΗΘΕΙΑ ΣΤΟ ΣΠΙΤΙ
ΔΗΜΟΥ ΑΧΑΡΝΩΝ**



Περιεχόμενα

Προοίμιο.....	1
Άρθρο 1: Σύσταση, Σκοπός, Κανονιστικό πλαίσιο	1
Άρθρο 2: Αρχές του «Βοήθεια στο Σπίτι».....	1
Άρθρο 3: Οργάνωση και λειτουργία	2
Άρθρο 4: Παρεχόμενες Υπηρεσίες.....	2
Άρθρο 5: Προϋποθέσεις Δικαιούχων	3
Άρθρο 6: Διαδικασία ένταξης και απαραίτητα δικαιολογητικά.....	4
Άρθρο 7: Καθορισμός και Παρακολούθηση ωφελούμενων.....	5
Άρθρο 8: Δικαιώματα και Υποχρεώσεις δικαιούχων.....	5
Άρθρο 9: Ωράριο.....	5
Άρθρο 10: Πόροι.....	6
Άρθρο 11: Στελέχωση και Προσωπικό.....	6
Άρθρο 12: Καθήκοντα και Αρμοδιότητες.....	6
Άρθρο 13: Κοινωνική ένταξη και Πολιτισμός.....	13
Άρθρο 14 : Τήρηση Αρχείου.....	13
Άρθρο 15: Ισχύς Κανονισμού.....	13

Προοίμιο

Με τον Κανονισμό αυτό ρυθμίζεται η λειτουργία του Τμήματος «Βοήθεια στο Σπίτι» της Διεύθυνσης Κοινωνικής Πολιτικής του Δήμου Αχαρνών.

Ο Κανονισμός αυτός εγκρίνεται, συμπληρώνεται και τροποποιείται από το Δημοτικό Συμβούλιο Αχαρνών.

Άρθρο 1: Σύσταση, Σκοπός, Κανονιστικό πλαίσιο

Το «Βοήθεια στο Σπίτι» ξεκίνησε τη λειτουργία του το Δεκέμβριο του 1999, στα πλαίσια του προγράμματος «Απασχόληση και Επαγγελματική Κατάρτιση» του Υπουργείου Εργασίας που εντασσόταν στο Γ' ΚΠΣ. Το 2011 συνέχισε τη λειτουργία του στα πλαίσια του προγράμματος «Ενέργειες Ενίσχυσης της Κοινωνικής Συνοχής και Βελτίωσης της ποιότητας ζωής ηλικιωμένων και ατόμων που χρήζουν κατ' οίκον βοήθειας». Τον Ιούνιο του 2023 με την ολοκλήρωση της 4Κ/2020 προκήρυξης του ΑΣΕΠ (ΦΕΚ 15/Α.Σ.Ε.Π./18.5.20), η λειτουργία του «Βοήθεια στο Σπίτι» εντάσσεται ως μόνιμη υπηρεσία στη Διεύθυνση Κοινωνικής Πολιτικής του Δήμου Αχαρνών.

Σύμφωνα με την πρόβλεψη του ΟΕΥ του Δήμου Αχαρνών (ΦΕΚ 1485/Β/19-06-2013), όπως τροποποιήθηκε (ΦΕΚ 3261/Β/2019) και ισχύει, στις 26/8/2019 εντάχθηκε η υπηρεσία «Βοήθεια στο Σπίτι» ως τέταρτο τμήμα της Διεύθυνσης Κοινωνικής Πολιτικής.

Με την αρ. 519/64219/20.06.2023 απόφαση Δημάρχου τοποθετήθηκαν στο ανωτέρω τμήμα, προς ανάληψη υπηρεσίας οι οχτώ διορισμένοι υπάλληλοι, της 4Κ/2020 προκήρυξης του ΑΣΕΠ (ΦΕΚ 15/Α.Σ.Ε.Π./18.5.20).

Με την αρ. 740/90704/06.09.2023 απόφαση Δημάρχου έγινε η ανάθεση καθηκόντων Προϊσταμένης τμήματος του Βοήθεια στο Σπίτι.

Ο σκοπός της λειτουργίας του Τμήματος «Βοήθεια στο σπίτι» , εντάσσεται στο πλαίσιο της στρατηγικής ανάπτυξης της Κοινωνικής Πολιτικής του Δήμου Αχαρνών με σκοπό την παροχή υπηρεσιών κατ' οίκον σε ηλικιωμένα άτομα, σε άτομα με αναπηρίες και σε μη επαρκώς εξυπηρετούμενα, που διαβιούν κυρίως μοναχικά και το εισόδημά τους είναι χαμηλό, με απώτερους στόχους την παραμονή τους στο οικείο, φυσικό και κοινωνικό περιβάλλον, τη διατήρηση της συνοχής της οικογένειάς τους και την αποφυγή καταστάσεων κοινωνικού αποκλεισμού.

Άρθρο 2: Αρχές του «Βοήθεια στο Σπίτι»

Το Βοήθεια στο Σπίτι διέπεται από τις αρχές που εμπεριέχονται στις γενικές διακηρύξεις και συνθήκες των ανθρωπίνων δικαιωμάτων, όπως και στις ειδικές αρχές που αναφέρονται στους ηλικιωμένους και τα ΑΜΕΑ. Ιδιαίτερη έμφαση δίδεται στη διασφάλιση των παρακάτω δικαιωμάτων τους, όπως στο: Να επιλέγουν τον τρόπο ζωής τους. Να διαβιούν σε αξιοπρεπείς συνθήκες στο οικείο φυσικό και κοινωνικό τους περιβάλλον. Να διατηρούν την αυτονομία, την κοινωνική συμμετοχή, την επικοινωνία και να αυξάνουν την αυτάρκειά τους. Να έχουν ίσες ευκαιρίες και κατοχυρωμένα δικαιώματα ώστε να μη γίνονται αποδέκτες προκαταλήψεων και αποκλεισμών. Να απολαμβάνουν υπηρεσιών και παροχών που να τους εξασφαλίζουν υγεία και επιβίωση. Να επιλέγουν, να διεκδικούν και να εξασφαλίζουν τους τρόπους και τα μέσα που βελτιώνουν την ποιότητα ζωής τους.

Άρθρο 3: Οργάνωση και λειτουργία

Το επιστημονικό προσωπικό του Τμήματος Βοήθεια στο Σπίτι τηρεί τα παρακάτω στοιχεία:

1. Ημερήσιο ημερολόγιο επισκέψεων, στο οποίο καταγράφονται οι επισκέψεις που γίνονται κάθε μέρα.
2. Ατομική καρτέλα κάθε ενός ατόμου ξεχωριστά.
3. Αναλυτική κατάσταση όλων των ατόμων που ήρθε σε επαφή η ομάδα.

Η κάθε ομάδα επισκέπτεται όλες τις περιπτώσεις, σε εβδομαδιαία ή δεκαπενθήμερη βάση (σε μικρότερη ή μεγαλύτερη συχνότητα εάν απαιτείται) και αντιμετωπίζει τα περιστατικά με την ανάλογη επιμέλεια και φροντίδα.

Καταρτίζεται ένα εβδομαδιαίο πρόγραμμα με βάση το οποίο γίνονται οι επισκέψεις σε κάθε Δημοτικό διαμέρισμα.

Οι ομάδες προκειμένου να παρέχουν το μεγαλύτερο δυνατό και αξιόπιστο αποτέλεσμα, με μία σύγχρονη θεώρηση της Κοινωνικής Μέριμνας, συνεργάζονται και με άλλους φορείς που δραστηριοποιούνται στην περιοχή. Στα πλαίσια αυτών των επαφών, πρέπει να δημιουργηθεί ένας διάυλος επικοινωνίας και συνεργασίας με τους παρακάτω φορείς και οργανισμούς:

- την Κοινωνική Υπηρεσία του Δήμου Αχαρνών
- το Κέντρο Κοινότητας για διεκπεραίωση Κ.Ε.Π.Α/ Κ.Ε.Α
- το Κοινωνικό Παντοπωλείο του Δήμου Αχαρνών
- το Κοινωνικό Φαρμακείο του Δήμου Αχαρνών
- Υγειονομικές επιτροπές, Νοσοκομεία, Κ.Ψ.Υ, οικογενειακούς ιατρούς, κλινικές και φαρμακεία Ε.Ο.Π.Υ.Υ
- την 1^η Υ.Π.Ε για ένταξη ασθενών σε Μονάδες Ψυχοκοινωνικής Αποκατάστασης (Μ.Ψ.Α.)
- την Εισαγγελία Ακροάσεων

Άρθρο 4: Παρεχόμενες Υπηρεσίες

Το «Βοήθεια στο Σπίτι» παρέχει εντατικά τις κάτωθι υπηρεσίες πρωτοβάθμιας κοινωνικής φροντίδας στους ηλικιωμένους και τα άτομα με αναπηρία:

- Συμβουλευτική και κοινωνική στήριξη ατόμου και οικογένειας
- Υποστηρικτική κοινωνική εργασία
- Διαμεσολάβηση σε δημόσιες υπηρεσίες και ασφαλιστικούς οργανισμούς και βοήθεια στη διεκπεραίωση

- Συνοδεία ή μετάβαση και διαμεσολάβηση σε τακτικά ραντεβού νοσοκομείων, ιατρεία και φαρμακεία ΕΟΠΥΥ, για συνταγογράφηση και προμήθεια φαρμάκων
- Πρωτοβάθμια νοσηλευτική φροντίδα
- Φροντίδα της ατομικής υγιεινής και καθαριότητας
- Οικογενειακή-Οικιακή φροντίδα
- Αγορές ειδών πρώτης ανάγκης, τροφίμων και ατομικής υγιεινής
- Διεκπεραίωση υποθέσεων προς τράπεζες/ΔΕΚΟ

Το τμήμα συνεδριάζει κατά τακτά χρονικά διαστήματα συζητώντας για τα θέματα που προκύπτουν και παίρνοντας τις ανάλογες αποφάσεις. Υπάρχουν και οι έκτακτες συνεδριάσεις, στις οποίες αναλύονται τα έκτακτα προβλήματα που παρουσιάζονται.

Άρθρο 5: Προϋποθέσεις Δικαιούχων

Κύρια κριτήρια ένταξης των ενδιαφερόμενων στην υπηρεσία είναι τα παρακάτω:

1. Εισόδημα
 2. Όριο ηλικίας 65-67 έτη
 3. Οικογενειακή κατάσταση
 4. Αναπηρίες (Πιστοποίηση ΚΕΠΑ*)
- *Εξαιρούνται οι χρήστες τοξικών ουσιών

Οικονομική Κατάσταση

Το εισοδηματικό κριτήριο θα αποτελεί κριτήριο κατάταξης.

Έτσι για τους πολίτες με χαμηλότερο εισόδημα προμοδοτείται η ένταξή τους στην υπηρεσία.

Ως εισοδηματικό κριτήριο υπολογίζεται μόνο το πραγματικό εισόδημα (και όχι το τεκμαρτό πρώτης κατοικίας ή το τεκμήριο διαβίωσης) και εξαιρούνται όλες οι προνοιακές παροχές (αναπηρικά επιδόματα, οικογενειακά επιδόματα, ελάχιστο εγγυημένο εισόδημα, ΕΚΑΣ κ.α.) αρμοδιότητας του Υπουργείου Εργασίας, Κοινωνικής Ασφάλισης και Πρόνοιας (Γενική Γραμματεία Πρόνοιας, ΟΓΑ, ΟΑΕΔ, Ασφαλιστικά Ταμεία) .

Το πραγματικό εισόδημα δεν θα πρέπει να ξεπερνάει το ποσό των:

8.400 ευρώ για ένα άτομο και το ποσό των 16.000 ευρώ για ζευγάρι.

Είναι στην ευχέρεια του τμήματος να τροποποιήσει το εισοδηματικό κριτήριο κατόπιν κοινωνικής έρευνας, έκτακτων συμβάντων ή προσωρινής αδυναμίας του ωφελούμενου να προσκομίσει άμεσα τα απαιτούμενα δικαιολογητικά. Η έκτακτη συνθήκη θα εκτιμηθεί από την επαφή του με τον Κοινωνικό Επιστήμονα.

Οικογενειακό Περιβάλλον

Σχετικά με την οικογενειακή κατάσταση των ωφελούμενων προτεραιότητα έχουν:

- τα μοναχικά άτομα που στερούνται του οικογενειακού περιβάλλοντος τους
- ηλικιωμένα άτομα που έχουν διαταραγμένες σχέσεις με το συγγενικό τους περιβάλλον
- τα άτομα που το οικογενειακό τους περιβάλλον αδυνατούν οικονομικά να ανταποκριθούν στη φροντίδα τους.
- Άτομα που δέχονται καθημερινή φροντίδα από φροντιστές που μένουν μέσα στην οικία τους και αντιμετωπίζουν σοβαρά προβλήματα υγείας μπορούν, κατ' εξαίρεση, να ενταχθούν στο πρόγραμμα(κυρίως πρωτοβάθμια νοσηλευτική φροντίδα).

Όριο ηλικίας-κατάσταση υγείας

- Το όριο ηλικίας ως κριτήριο επιλογής είναι τα 65-67 έτη.
- Εξαιρούνται οι περιπτώσεις ατόμων που παρουσιάζουν σοβαρές παθήσεις (καρκινοπαθείς, νεφρική ανεπάρκεια, καρδιακή ανεπάρκεια, νοητική ανεπάρκεια, κινητικά προβλήματα κ.α.)
- Λαμβάνεται υπόψη ως κριτήριο ένταξης ποσοστό αναπηρίας από 67% και άνω που πιστοποιείται με απόφαση ΚΕΠΑ ή Υγειονομικών Επιτροπών που καθορίζουν την δια βίου κατάσταση υγείας του ωφελούμενου. Το ποσοστό αναπηρίας 67% αποτελεί κριτήριο κατάταξης και όχι κριτήριο αποκλεισμού. Έτσι μέσω αυξημένης μοριοδότησης εντάσσονται πολίτες και με το υψηλότερο ποσοστό αναπηρίας.

Σχετικά με την πρόσκαιρη ή μόνιμη υποστήριξη των ωφελούμενων θα καθορίζεται η κατάσταση της υγείας τους, με τις αποφάσεις των ΚΕΠΑ όπου καθορίζεται η ανάγκη ετέρου προσώπου, ή με τις αποφάσεις των Υγειονομικών Επιτροπών όπου καθορίζουν την δια βίου κατάσταση υγείας και την ανάγκη ετέρου προσώπου ή με γνωμάτευση θεράποντος ιατρού.

Άρθρο 6: Διαδικασία ένταξης και απαραίτητα δικαιολογητικά

Ο εξυπηρετούμενος/πιθανόν ωφελούμενος οφείλει να υποβάλλει αίτηση ένταξης. Η υπηρεσία κατόπιν προγραμματισμένου ραντεβού, πραγματοποιεί κατ' οίκον επίσκεψη προκειμένου να καταγράψει τις ανάγκες που υπάρχουν και αν πληροί τις προϋποθέσεις οφείλει να προσκομίσει τα απαραίτητα δικαιολογητικά.

Απαραίτητα δικαιολογητικά

1. Αντίγραφο αστυνομικής ταυτότητας
2. Φορολογικά στοιχεία τρέχοντος έτους (Ε1, Εκκαθαριστικό σημείωμα, Ε9/ Δήλωση ΕΝΦΙΑ)
3. Αν πρόκειται για ΑΜΕΑ βεβαίωσης Υγειονομικής Επιτροπής.

Άρθρο 7: Καθορισμός και Παρακολούθηση ωφελούμενων

Ο πλήρης φάκελος προσκομίζεται από τον ενδιαφερόμενο και αξιολογείται από τους Κοινωνικούς Επιστήμονες και τον Προϊστάμενο του Τμήματος για την ένταξη του στην υπηρεσία. Με βάση τις εξατομικευμένες ανάγκες και ιδιαιτερότητες καθορίζεται η συχνότητα των επισκέψεων και οι απαραίτητες υπηρεσίες που θα παρέχονται στον ωφελούμενο.

Άρθρο 8: Δικαιώματα και Υποχρεώσεις δικαιούχων

- Οι δικαιούχοι οφείλουν να σέβονται τους υπαλλήλους της υπηρεσίας από την οποία εξυπηρετούνται.
- Οι δικαιούχοι οφείλουν να προσκομίζουν οποιοδήποτε άλλο δικαιολογητικό τους ζητηθεί από την αρμόδια υπηρεσία.
- Οι δικαιούχοι έχουν το δικαίωμα για οποιοδήποτε πρόβλημα να απευθύνονται στον υπεύθυνο Κοινωνικό Επιστήμονα της ομάδας, ή στον Προϊστάμενο του Τμήματος.
- Οφείλουν να συναινούν στην τήρηση ατομικής καρτέλας εγγραφής από τον υπεύθυνο Κοινωνικό Επιστήμονα.
- Οφείλουν να γνωρίζουν και να αποδέχονται την απαγόρευση οποιασδήποτε μορφής παρενόχλησης (λεκτικής, σωματικής, σεξουαλικής, θρησκευτικής, φυλετικής, ψυχολογικής) μεταξύ ωφελούμενων ή ωφελούμενων και υπαλλήλων της υπηρεσίας.

Σε περίπτωση που η συμπεριφορά του καταγεγραμμένου ωφελούμενου δεν είναι η προσήκουσα, η υπηρεσία έχει δικαίωμα να προβεί σε διαγραφή του από το μητρώο ωφελούμενων και σε παύση των παρεχόμενων υπηρεσιών προς αυτόν.

Άρθρο 9: Ωράριο

Η υπηρεσία Βοήθεια στο Σπίτι, θα λειτουργεί καθ' όλη τη διάρκεια του έτους, πέντε ημέρες την εβδομάδα, από Δευτέρα έως Παρασκευή και συγκεκριμένα από τις 08:00π.μ. έως τις 15:00μ.μ.

Το «Βοήθεια στο Σπίτι» διακόπτει την λειτουργία τους κατά τις επίσημες αργίες του κράτους και του Δήμου Αχαρνών (τοπικές εορτές ή θρησκευτικές αργίες).

Άρθρο 10: Πόροι

Οι πόροι του Τμήματος «Βοήθεια στο Σπίτι» προέρχονται:

- α) Από τον λογαριασμό του Υπουργείου Εσωτερικών που τηρείται στο Ταμείο Παρακαταθηκών και Δανείων με τον τίτλο «Κεντρικοί Αυτοτελείς Πόροι των Δήμων».
- β) Τον ετήσιο προϋπολογισμό του Δήμου Αχαρνών.

Άρθρο 11: Στελέχωση και Προσωπικό

Η στελέχωση του Τμήματος Βοήθεια στο Σπίτι από Επιστημονικό προσωπικό έχει ως ακολούθως*:

- Προϊστάμενος Τμήματος - ΤΕ Κοινωνικών Λειτουργών (με άδεια ασκήσεως επαγγέλματος)
- Τρεις (3) ΠΕ Ψυχολόγων (με άδεια ασκήσεως επαγγέλματος)
- Ένας (1) ΤΕ Κοινωνικών Λειτουργών (με άδεια ασκήσεως επαγγέλματος)
- Ένας (1) ΤΕ Επισκεπτών Υγείας (με άδεια ασκήσεως επαγγέλματος)
- Δύο (2) ΔΕ Νοσηλευτών (με άδεια ασκήσεως επαγγέλματος)
- Τρεις (3) ΥΕ Οικογενειακών Βοηθών

*Εν αναμονή ανάληψης καθηκόντων βρίσκονται ακόμη δύο (2) υπάλληλοι ειδικότητας ΥΕ Οικογενειακών Βοηθών και ένας (1) υπάλληλος ειδικότητας ΔΕ Οδηγών.

Ο Κοινωνικός Λειτουργός ως Προϊστάμενος, είναι ο βασικός υπεύθυνος για το συντονισμό, την παρακολούθηση και την υλοποίηση των παρεχόμενων υπηρεσιών.

Άρθρο 12: Καθήκοντα και Αρμοδιότητες

Οι Κοινωνικοί Επιστήμονες του Βοήθεια στο Σπίτι, ανεξαρτήτως από την ύπαρξη ή μη διοικητικού υπαλλήλου στο προσωπικό του Τμήματος καλύπτουν, καθ' όλη τη διάρκεια του ωραρίου και διοικητικά καθήκοντα.

Οι παρεχόμενες υπηρεσίες ανά ειδικότητα είναι οι εξής:

ΚΟΙΝΩΝΙΚΟΥ ΕΠΙΣΤΗΜΟΝΑ

ΕΙΔΙΚΟΤΗΤΑ	ΤΟΜΕΙΣ ΠΑΡΕΧΟΜΕΝΩΝ ΥΠΗΡΕΣΙΩΝ	ΕΝΕΡΓΕΙΕΣ ΠΟΥ ΠΕΡΙΛΑΜΒΑΝΟΝΤΑΙ ΣΤΟΥΣ ΤΟΜΕΙΣ	ΥΠΟΕΝΕΡΓΕΙΕΣ
ΚΟΙΝΩΝΙΚΟΙ ΕΠΙΣΤΗΜΟΝΕΣ	ΑΤΟΜΙΚΗ ΚΟΙΝΩΝΙΚΗ ΣΤΗΡΙΞΗ	ΕΝΗΜΕΡΩΣΗ ΑΥΤΟΕΞΥΠΗΡΕΤΟΥΜΕΝΟΥ	ΑΝΑΖΗΤΗΣΗ ΠΛΗΡΟΦΟΡΙΩΝ ΓΙΑ ΥΠΗΡΕΣΙΕΣ ΚΑΙ ΔΥΝΑΤΟΤΗΤΕΣ
		ΑΞΙΟΛΟΓΗΣΗ ΙΕΡΑΡΧΗΣΗ ΑΝΑΓΚΩΝ	ΑΞΙΟΛΟΓΗΣΗ ΙΕΡΑΡΧΗΣΗ ΑΤΟΜΙΚΩΝ ΚΟΙΝΩΝΙΚΩΝ ΑΝΑΓΚΩΝ
		ΠΑΡΑΠΟΜΠΗ	ΑΝΑΖΗΤΗΣΗ ΑΡΜΟΔΙΟΥ ΦΟΡΕΑ ΓΙΑ ΠΑΡΑΠΟΜΠΗ
		ΛΗΨΗ ΚΟΙΝΩΝΙΚΟΥ ΙΣΤΟΡΙΚΟΥ	
		ΕΝΗΜΕΡΩΣΗ ΑΥΤΟΕΞΥΠΗΡΕΤΟΥΜΕΝΟΥ ΓΙΑ ΥΠΗΡΕΣΙΕΣ ΚΑΙ ΔΥΝΑΤΟΤΗΤΕΣ	ΠΑΡΟΧΗ ΠΛΗΡΟΦΟΡΙΩΝ ΓΙΑ ΔΙΚΑΙΩΜΑΤΑ ΚΑΙ ΥΠΗΡΕΣΙΕΣ ΠΟΥ ΑΦΟΡΟΥΝ ΤΟΝ ΕΞΥΠΗΡΕΤΟΥΜΕΝΟ
		ΥΠΟΣΤΗΡΙΚΤΙΚΗ ΚΟΙΝΩΝΙΚΗ ΕΡΓΑΣΙΑ	ΥΠΟΣΤΗΡΙΚΤΙΚΗ ΚΟΙΝΩΝΙΚΗ ΕΡΓΑΣΙΑ ΑΤΟΜΟΥ
	ΕΝΕΡΓΕΙΕΣ ΟΡΓΑΝΩΣΗΣ ΣΥΝΤΟΝΙΣΜΟΥ	ΔΙΕΡΕΥΝΗΣΗ ΤΟΠΙΚΩΝ ΑΝΑΓΚΩΝ	
		ΣΥΝΤΟΝΙΣΜΟΣ ΕΡΓΑΖΟΜΕΝΩΝ	
		ΕΝΗΜΕΡΩΣΗ ΚΟΙΝΟΤΗΤΑΣ ΟΤΑ ΓΙΑ ΤΟ ΠΡΟΓΡΑΜΜΑ	ΟΡΓΑΝΩΣΗ ΣΥΝΑΝΤΗΣΕΩΝ ΕΝΗΜΕΡΩΣΗΣ ΚΟΙΝΟΤΗΤΑΣ ΟΤΑ ΓΙΑ ΣΧΕΤΙΚΑ ΜΕ ΤΟ ΠΡΟΓΡΑΜΜΑ ΘΕΜΑΤΑ
		ΟΡΓΑΝΩΣΗ ΕΣΩΤΕΡΙΚΩΝ ΣΥΝΑΝΤΗΣΕΩΝ ΠΡΟΓΡΑΜΜΑΤΙΣΜΟΥ ΑΠΟΛΟΓΙΣΜΟΥ ΜΟΝΑΔΑΣ	ΣΥΝΑΝΤΗΣΕΙΣ ΑΞΙΟΛΟΓΗΣΕΙΣ ΣΤΟΧΩΝ & ΠΡΟΓΡΑΜΜΑΤΙΣΜΟΥ ΠΑΡΑΚΟΛΟΥΘΗΣΗΣ ΑΠΟΛΟΓΙΣΜΟΥ ΕΡΓΟΥ
		ΣΥΝΕΡΓΑΣΙΑ ΚΑΙ ΔΙΚΤΥΩΣΗ ΜΕ ΑΛΛΟΥΣ ΦΟΡΕΙΣ	

		ΟΡΓΑΝΩΣΗ ΕΘΕΛΟΝΤΩΝ	ΕΝΤΟΠΙΣΜΟΣ ΔΡΑΣΕΩΝ ΠΟΥ ΜΠΟΡΟΥΝ ΝΑ ΚΑΛΥΦΘΟΥΝ ΑΠΟ ΕΘΕΛΟΝΤΕΣ ΚΑΙ ΟΡΓΑΝΩΣΗ ΤΗΣ ΕΘΕΛΟΝΤΙΚΗΣ ΠΡΟΣΦΟΡΑΣ ΑΝΑΖΗΤΗΣΗ, ΕΚΠΑΙΔΕΥΣΗ & ΕΠΟΠΤΕΙΑ ΕΘΕΛΟΝΤΩΝ
		ΔΡΑΣΤΗΡΙΟΤΗΤΕΣ ΚΟΙΝΩΝΙΚΗΣ ΕΝΤΑΞΗΣ- ΠΟΛΙΤΙΣΜΟΥ	ΟΡΓΑΝΩΣΗ ΔΡΑΣΤΗΡΙΟΤΗΤΩΝ
	ΚΟΙΝΩΝΙΚΗ ΣΤΗΡΙΞΗ ΤΗΣ ΟΙΚΟΓΕΝΕΙΑΣ	ΕΝΗΜΕΡΩΣΗ ΦΡΟΝΤΙΣΤΗ ΚΑΙ ΟΙΚΟΓΕΝΕΙΑΣ ΓΙΑ ΥΠΗΡΕΣΙΕΣ ΚΑΙ ΔΥΝΑΤΟΤΗΤΕΣ	ΑΝΑΖΗΤΗΣΗ ΠΛΗΡΟΦΟΡΙΩΝ ΓΙΑ ΥΠΗΡΕΣΙΕΣ ΚΑΙ ΔΥΝΑΤΟΤΗΤΕΣ & ΠΑΡΟΧΗ ΠΛΗΡΟΦΟΡΙΩΝ ΓΙΑ ΔΙΚΑΙΩΜΑΤΑ ΚΑΙ ΥΠΗΡΕΣΙΕΣ ΠΟΥ ΑΦΟΡΟΥΝ ΤΟΝ ΕΞΥΠΗΡΕΤΟΥΜΕΝΟ
		ΑΞΙΟΛΟΓΗΣΗ ΚΑΙ ΙΕΡΑΡΧΗΣΗ ΑΝΑΓΚΩΝ ΟΙΚΟΓΕΝΕΙΑΣ	
		ΛΗΨΗ ΙΣΤΟΡΙΚΟΥ ΟΙΚΟΓΕΝΕΙΑΣ	
		ΥΠΟΣΤΗΡΙΚΤΙΚΗ ΚΟΙΝΩΝΙΚΗ ΕΡΓΑΣΙΑ ΟΙΚΟΓΕΝΕΙΑΣ	ΟΡΓΑΝΩΣΗ & ΛΕΙΤΟΥΡΓΙΑ ΟΜΑΔΩΝ ΚΟΙΝΩΝΙΚΗΣ ΥΠΟΣΤΗΡΙΞΗΣ ΟΙΚΟΓΕΝΕΙΑΣ
	ΔΙΑΜΕΣΟΛΑΒΗΣΗ	ΔΗΜΟΣΙΕΣ ΥΠΗΡΕΣΙΕΣ ΑΣΦΑΛΙΣΤΙΚΟΥΣ ΟΡΓΑΝΙΣΜΟΥΣ ΥΓΕΙΟΝΟΜΙΚΕΣ ΕΠΙΤΡΟΠΕΣ ΥΠΗΡΕΣΙΕΣ ΥΓΕΙΑΣ ΓΙΑΤΡΟΥΣ ΙΑΤΡΙΚΑ ΚΕΝΤΡΑ ΝΟΣΟΚΟΜΕΙΑ	ΔΙΑΜΕΣΟΛΑΒΗΣΗ ΜΕ ΥΠΗΡΕΣΙΕΣ ΚΑΙ ΒΟΗΘΕΙΑ ΣΤΗΝ ΔΙΑΙΚΠΕΡΑΙΩΣΗ
	ΜΕΤΑΚΙΝΗΣΗ ΑΠΟ ΕΔΡΑ ΔΟΜΗΣ ΠΡΟΣ ΟΙΚΙΑ ΩΦΕΛΟΥΜΕΝΟΥ	ΜΕΤΑΚΙΝΗΣΗ ΑΠΟ ΕΔΡΑ ΔΟΜΗΣ ΠΡΟΣ ΟΙΚΙΑ ΩΦΕΛΟΥΜΕΝΟΥ	

ΝΟΣΗΛΕΥΤΡΙΑΣ				
ΕΙΔΙΚΟΤΗ Α	ΤΟΜΕΙΣ ΠΑΡΕΧΟΜΕΝΩΝ ΥΠΗΡΕΣΙΩΝ	ΕΝΕΡΓΕΙΕΣ ΠΟΥ ΠΕΡΙΛΑΜΒΑΝΟΝΤΑΙ ΣΤΟΥΣ ΤΟΜΕΙΣ	ΥΠΟΕΝΕΡΓΕΙΕΣ	
ΝΟΣΗΛΕΥΤΡΙΑ		ΛΗΨΗ ΖΩΤΙΚΩΝ ΣΗΜΕΙΩΝ	ΕΝΕΣΟΘΕΡΑΠΕΙΑ-ΜΕΤΡΗΣΗ ΑΡΤΗΡΙΑΚΗΣ ΠΙΕΣΗΣ-ΜΕΤΡΗΣΗ ΣΑΚΧΑΡΟΥ-ΑΙΜΟΛΗΨΙΑ (ΣΕ ΠΕΡΙΠΤΩΣΕΙΣ ΑΝΑΓΚΗΣ, ΣΕ ΜΟΝΑΧΙΚΑ ΑΤΟΜΑ ΚΑΙ ΜΟΝΟ ΑΠΟ ΝΟΣΗΛΕΥΤΡΙΑ 4ΕΤΟΥΣ ΦΟΙΤΗΣΗΣ)	
		ΠΑΡΑΚΟΛΟΥΘΗΣΗ ΤΗΡΗΣΗΣ ΦΑΡΜΑΚΕΥΤΙΚΗΣ ΑΓΩΓΗΣ		
		ΧΟΡΗΓΗΣΗ ΦΑΡΜΑΚΩΝ		
		ΣΥΝΤΑΓΟΓΡΑΦΗΣΗ ΠΡΟΜΗΘΕΙΑ ΦΑΡΜΑΚΩΝ	ΕΠΙΣΚΕΨΗ ΣΤΟΝ ΓΙΑΤΡΟ ΓΙΑ ΣΥΝΤΑΓΟΓΡΑΦΗΣΗ ΚΑΤΑΓΡΑΦΗ ΑΝΑΓΚΩΝ ΣΥΝΤ/ΣΗΣ	
		ΠΑΡΟΧΗ ΠΡΩΤΩΝ ΒΟΗΘΕΙΩΝ		
		ΠΕΡΙΠΟΙΗΣΗ ΤΡΑΥΜΑΤΩΝ		
		ΝΟΣΗΛΕΥΤΙΚΗ ΦΡΟΝΤΙΔΑ	ΠΡΟΛΗΨΗ ΚΑΙ ΠΕΡΙΠΟΙΗΣΗ ΚΑΤΑΚΛΙΣΕΩΝ	
		ΑΤΟΜΙΚΗ ΠΡΟΣΩΠΙΚΗ ΚΑΘΗΜΕΡΙΝΗ ΦΡΟΝΤΙΔΑ	ΔΙΑΣΦΑΛΙΣΗ ΑΤΟΜΙΚΗΣ ΥΓΙΕΙΝΗΣ	ΠΡΟΕΤΟΙΜΑΣΙΑ ΑΣΦΑΛΕΙΑΣ ΜΠΑΝΙΟΥ & ΤΟΠΙΚΟ ΠΛΥΣΙΜΟ
		ΕΚΠΑΙΔΕΥΣΗ ΦΡΟΝΤΙΣΤΗ ΟΙΚΟΓΕΝΕΙΑΣ	ΝΟΣΗΛΕΥΤΙΚΗ ΕΚΠΑΙΔΕΥΣΗ	ΑΝΤΙΜΕΤΩΠΙΣΗ ΠΟΛΥΦΑΡΜΑΚΙΑΣ-ΜΕΤΡΗΣΗΣ ΖΩΤΙΚΩΝ ΣΗΜΕΙΩΝ-ΤΗΡΗΣΗΣ ΑΡΧΕΙΟΥ ΜΕΤΡΗΣΕΩΝ ΖΩΤΙΚΩΝ ΣΗΜΕΙΩΝ-ΠΡΩΤΕΣ ΒΟΗΘΕΙΕΣ-ΤΗΡΗΣΗ ΦΑΡΜΑΚΕΥΤΙΚΗΣ ΑΓΩΓΗΣ

		ΕΚΠΑΙΔΕΥΣΗ ΓΙΑ ΤΗΝ ΚΑΘΗΜΕΡΙΝΗ ΥΓΙΕΙΝΗ	ΑΣΦΑΛΕΙΑ ΣΤΟ ΜΠΑΝΙΟ- ΠΛΥΣΙΜΟ ΣΤΟ ΚΡΕΒΑΤΙ- ΧΕΙΡΙΣΜΟΣ ΑΣΘΕΝΟΥΣ
	ΚΟΙΝΩΝΙΚΗ ΣΤΗΡΙΞΗ ΤΗΣ ΟΙΚΟΓΕΝΕΙΑΣ	ΕΝΗΜΕΡΩΣΗ ΦΡΟΝΤΙΣΤΗ ΚΑΙ ΟΙΚΟΓΕΝΕΙΑΣ ΓΙΑ ΝΟΣΗΛΕΥΤΙΚΕΣ ΥΠΗΡΕΣΙΕΣ ΚΑΙ ΔΥΝΑΤΟΤΗΤΕΣ	ΑΝΑΖΗΤΗΣΗ & ΠΑΡΟΧΗ ΠΛΗΡΟΦΟΡΙΩΝ ΓΙΑ ΥΠΗΡΕΣΙΕΣ ΚΑΙ ΔΥΝΑΤΟΤΗΤΕΣ ΠΟΥ ΑΦΟΡΟΥΝ ΤΟΝ ΕΞΥΠΗΡΕΤΟΥΜΕΝΟ
	ΕΞΥΠΗΡΕΤΗΣΕΙΣ	ΠΡΟΜΗΘΕΙΑ ΦΑΡΜΑΚΩΝ	
	ΔΙΑΜΕΣΟΛΑΒΗΣΗ	ΔΗΜΟΣΙΕΣ ΥΠΗΡΕΣΙΕΣ ΑΣΦΑΛΙΣΤΙΚΟΥΣ ΟΡΓΑΝ. ΥΓΕΙΟΝΟΜΙΚΕΣ ΕΠΙΤΡΟΠΕΣ ΥΠΗΡΕΣΙΕΣ ΥΓΕΙΑΣ ΓΙΑΤΡΟΥΣ ΙΑΤΡΙΚΑ ΚΕΝΤΡΑ ΝΟΣΟΚΟΜΕΙΑ	ΔΙΑΜΕΣΟΛΑΒΗΣΗ ΚΑΙ ΒΟΗΘΕΙΑ ΣΤΗΝ ΔΙΕΚΠΕΡΑΙΩΣΗ ΜΕ ΥΠΗΡΕΣΙΕΣ
		ΣΥΝΑΝΤΗΣΕΙΣ ΠΡΟΓΡΑΜΜΑΤΙΣΜΟΥ ΑΠΟΛΟΓΙΣΜΟΥ	ΣΥΝΑΝΤΗΣΕΙΣ ΑΞΙΟΛΟΓΗΣΗΣ ΣΤΟΧΩΝ & ΠΡΟΓΡΑΜΜΑΤΙΣΜΟΥ ΠΑΡΑΚΟΛΟΥΘΗΣΗΣ ΑΠΟΛΟΓΙΣΜΟΥ ΕΡΓΟΥ
		ΣΥΝΕΡΓΑΣΙΑ ΚΑΙ ΔΙΚΤΥΩΣΗ ΜΕ ΑΛΛΟΥΣ ΦΟΡΕΙΣ	
		ΟΡΓΑΝΩΣΗ ΕΘΕΛΟΝΤΩΝ	ΕΝΤΟΠΙΣΜΟΣ ΔΡΑΣΕΩΝ ΠΟΥ ΜΠΟΡΟΥΝ ΝΑ ΚΑΛΥΦΘΟΥΝ ΑΠΟ ΕΘΕΛΟΝΤΕΣ ΚΑΙ ΟΡΓΑΝΩΣΗ ΤΗΣ ΕΘΕΛΟΝΤΙΚΗΣ ΠΡΟΣΦΟΡΑΣ- ΑΝΑΖΗΤΗΣΗ ΕΚΠΑΙΔΕΥΣΗ & ΕΠΟΠΤΕΙΑ ΕΘΕΛΟΝΤΩΝ
	ΕΝΕΡΓΕΙΕΣ ΟΡΓΑΝΩΣΗΣ ΣΥΝΤΟΝΙΣΜΟΥ	ΔΡΑΣΤΗΡΙΟΤΗΤΕΣ ΚΟΙΝΩΝΙΚΗΣ ΕΝΤΑΞΗΣ- ΠΟΛΙΤΙΣΜΟΥ	ΟΡΓΑΝΩΣΗ ΔΡΑΣΤΗΡΙΟΤΗΤΩΝ
	ΜΕΤΑΚΙΝΗΣΗ ΑΠΟ ΕΔΡΑ ΔΟΜΗΣ ΠΡΟΣ ΟΙΚΙΑ ΩΦΕΛΟΥΜΕΝΟΥ	ΜΕΤΑΚΙΝΗΣΗ ΑΠΟ ΕΔΡΑ ΔΟΜΗΣ ΠΡΟΣ ΟΙΚΙΑ ΩΦΕΛΟΥΜΕΝΟΥ	

ΟΙΚΟΓΕΝΕΙΑΚΗΣ ΒΟΗΘΟΥ				
ΕΙΔΙΚΟΤΗΤΑ	ΤΟΜΕΙΣ ΠΑΡΕΧΟΜΕΝΩΝ ΥΠΗΡΕΣΙΩΝ	ΕΝΕΡΓΕΙΕΣ ΠΟΥ ΠΕΡΙΛΑΜΒΑΝΟΝΤΑΙ ΣΤΟΥΣ ΤΟΜΕΙΣ	ΥΠΟΕΝΕΡΓΕΙΕΣ	
ΟΙΚΟΓΕΝΕΙΑΚΗΣ ΒΟΗΘΟΥ		ΔΙΑΤΗΡΗΣΗ ΤΗΣ ΥΓΙΕΙΝΗΣ ΚΑΘΑΡΙΟΤΗΤΑ ΤΗΣ ΟΙΚΙΑΣ	ΚΑΘΑΡΙΣΜΑ ΤΖΑΜΙΩΝΞΕΣΚΟΝΙΣΜΑ ΡΑΦΙΩΝ ΚΑΙ ΕΠΙΠΛΩΝ-ΠΛΥΣΙΜΟ ΠΙΑΤΩΝ ΚΑΙ ΣΚΕΥΩΝ ΚΟΥΖΙΝΑΣΣΦΟΥΓΓΑΡΙΣΜΑ ΠΑΤΩΜΑΤΟΣ	
		ΦΡΟΝΤΙΔΑ ΚΡΕΒΑΤΙΟΥ	ΑΕΡΙΣΜΑ & ΑΛΛΑΓΗ ΣΕΝΤΟΝΙΩΝ-ΣΤΡΩΣΙΜΟ	
		ΔΙΑΤΗΡΗΣΗ ΤΗΣ ΥΓΙΕΙΝΗΣ ΚΑΘΑΡΙΟΤΗΤΑ ΤΗΣ ΟΙΚΙΑΣ	ΚΑΘΑΡΙΣΜΑ ΤΖΑΜΙΩΝΞΕΣΚΟΝΙΣΜΑ ΡΑΦΙΩΝ ΚΑΙ ΕΠΙΠΛΩΝ-ΠΛΥΣΙΜΟ ΠΙΑΤΩΝ ΚΑΙ ΣΚΕΥΩΝ ΚΟΥΖΙΝΑΣΣΦΟΥΓΓΑΡΙΣΜΑ ΠΑΤΩΜΑΤΟΣ	
	ΟΙΚΙΑΚΗ ΚΑΘΑΡΙΟΤΗΤΑ	ΠΡΟΕΤΟΙΜΑΣΙΑ ΦΑΓΗΤΟΥ	ΜΑΓΕΙΡΕΜΑ ΚΥΡΙΩΣ ΓΕΥΜΑΤΟΣ- ΠΡΟΕΤΟΙΜΑΣΙΑ ΠΡΟΓΕΥΜΑΤΟΣ- ΔΕΚΑΤΙΑΝΟΥ- ΑΠΟΓΕΥΜΑΤΙΝΟΥ	
		ΤΑΙΣΜΑ		
		ΒΟΗΘΕΙΑ ΣΤΗΝ ΜΕΤΑΚΙΝΗΣΗ	ΥΠΟΣΤΗΡΙΞΗ ΣΤΗΝ ΚΙΝΗΣΗ ΕΝΤΟΣ ΤΗΣ ΟΙΚΙΑΣ	
		ΦΡΟΝΤΙΔΑ ΕΜΦΑΝΙΣΗΣ	ΒΟΗΘΕΙΑ ΣΤΟ ΝΤΥΣΙΜΟ ΕΠΙΛΟΓΗ ΠΡΟΕΤΟΙΜΑΣΙΑ ΡΟΥΧΩΝ (Π.Χ. ΞΕΚΡΕΜΑΣΜΑ ΑΠΟ ΝΤΟΥΛΑΠΑ)- ΕΠΙΛΟΓΗ ΠΡΟΕΤΟΙΜΑΣΙΑ ΠΑΠΟΥΤΣΙΩΝ- ΞΥΡΙΣΜΑ- ΧΤΕΝΙΣΜΑ	
		ΑΤΟΜΙΚΗ ΠΡΟΣΩΠΙΚΗ ΚΑΘΗΜΕΡΙΝΗ ΦΡΟΝΤΙΔΑ	ΔΙΑΣΦΑΛΙΣΗ ΑΤΟΜΙΚΗΣ ΥΓΙΕΙΝΗΣ	ΠΡΟΕΤΟΙΜΑΣΙΑ ΑΣΦΑΛΕΙΑΣ ΜΠΑΝΙΟΥ- ΛΟΥΣΙΜΟ- ΣΚΟΥΠΙΣΜΑ- ΠΛΥΣΙΜΟ ΣΚΟΥΠΙΣΜΑ ΣΩΜΑΤΟΣ- ΤΟΠΙΚΟ ΠΛΥΣΙΜΟ

		ΦΡΟΝΤΙΔΑ ΝΥΧΙΩΝ	ΦΡΟΝΤΙΔΑ ΚΟΨΙΜΟ ΝΥΧΙΩΝ ΧΕΡΙΩΝ & ΠΟΔΙΩΝ
		ΣΥΝΑΝΤΗΣΕΙΣ ΠΡΟΓΡΑΜΜΑΤΙΣΜΟΥ ΑΠΟΛΟΓΙΣΜΟΥ	ΣΥΝΑΝΤΗΣΕΙΣ ΑΞΙΟΛΟΓΗΣΗΣ ΣΤΟΧΩΝ & ΠΡΟΓΡΑΜΜΑΤΙΣΜΟΥ ΠΑΡΑΚΟΛΟΥΘΗΣΗΣ ΑΠΟΛΟΓΙΣΜΟΥ ΕΡΓΟΥ
		ΑΓΟΡΕΣ ΕΙΔΩΝ ΠΡΩΤΗΣ ΑΝΑΓΚΗΣ ΤΡΟΦΙΜΩΝ ΚΑΙ ΑΤΟΜΙΚΗΣ ΥΓΙΕΙΝΗΣ	
		ΔΙΕΚΕΠΕΡΑΙΩΣΗ ΥΠΟΘΕΣΕΩΝ ΠΡΟΣ ΔΕΚΟ ΤΡΑΠΕΖΕΣ ΚΛΠ	
	ΕΝΕΡΓΕΙΕΣ ΟΡΓΑΝΩΣΗΣ ΣΥΝΤΟΝΙΣΜΟΥ	ΑΓΟΡΕΣ ΕΙΔΩΝ ΠΡΩΤΗΣ ΑΝΑΓΚΗΣ ΤΡΟΦΙΜΩΝ ΚΑΙ ΑΤΟΜΙΚΗΣ ΥΓΙΕΙΝΗΣ	ΠΡΟΜΗΘΕΙΑ ΠΡΟΙΟΝΤΩΝ
	ΕΞΥΠΗΡΕΤΗΣΕΙΣ	ΠΡΟΜΗΘΕΙΑ ΦΑΡΜΑΚΩΝ	ΕΠΙΣΚΕΨΗ ΣΤΟΝ ΓΙΑΤΡΟ ΓΙΑ ΣΥΝΤΑΓΟΓΡΑΦΗΣΗ
	ΔΕΥΤΕΡΕΥΟΥΣΑ ΝΟΣΗΛΕΥΤΙΚΗ ΦΡΟΝΤΙΔΑ	ΠΑΡΑΚΟΛΟΥΘΗΣΗ ΤΗΡΗΣΗΣ ΦΑΡΜΑΚΕΥΤΙΚΗΣ ΑΓΩΓΗΣ	
	ΜΕΤΑΚΙΝΗΣΗ ΑΠΟ ΕΔΡΑ ΔΟΜΗΣ ΠΡΟΣ ΟΙΚΙΑ ΩΦΕΛΟΥΜΕΝΟΥ	ΜΕΤΑΚΙΝΗΣΗ ΑΠΟ ΕΔΡΑ ΔΟΜΗΣ ΠΡΟΣ ΟΙΚΙΑ ΩΦΕΛΟΥΜΕΝΟΥ	

Άρθρο 13: Κοινωνική ένταξη και Πολιτισμός

Για την ενίσχυση των κοινωνικών σχέσεων και συμπεριφορών κοινωνικού ενδιαφέροντος, το Βοήθεια στο Σπίτι σε συνεργασία με τη Διεύθυνση Πολιτισμού, Αθλητισμού και Κοινωνικών δομών θα διασφαλίζει τη συμμετοχή των ωφελούμενων στις εκδηλώσεις του Δήμου Αχαρνών με πέντε (5) θέσεις κατά το μέγιστο, δύο (2) εκ των οποίων ΑΜΕΑ. Σε συνεργασία με τη Διεύθυνση Προσχολικής Αγωγής και Τρίτης Ηλικίας θα διασφαλίζει αντίστοιχη συμμετοχή σε εκδρομές και περιπάτους των Κ.Α.Π.Η του Δήμου Αχαρνών.

Άρθρο 14 : Τήρηση Αρχείου

Οι διαδικασίες της τήρησης αρχείου και των ατομικών φακέλων των ωφελούμενων είναι σύμφωνες με τα προβλεπόμενα στο Ν.4624/2019, και τον Κανονισμό (ΕΕ) 2016/679, περί προστασίας του ατόμου από την επεξεργασία δεδομένων προσωπικού χαρακτήρα, όπως αυτός ισχύει κάθε φορά.

Το Βοήθεια στο Σπίτι τηρεί σε φυσικό αρχείο τα παρακάτω:

- Παρουσιολόγια του προσωπικού
- Εβδομαδιαίο πρόγραμμα παρεχόμενων υπηρεσιών
- Ατομικός φάκελος ωφελούμενου ο οποίος περιλαμβάνει:
 - Καρτέλα καταγραφής
 - Ημερήσια καρτέλα παρεχόμενων υπηρεσιών
 - Φορολογικά στοιχεία ωφελούμενου
 - Ατομικές εκθέσεις για την παροχή υπηρεσιών σε ωφελούμενους
 - Αναφορές προόδου των παρεχόμενων υπηρεσιών προς ωφελούμενους όποτε ζητηθεί

Άρθρο 15: Ισχύς Κανονισμού

Όπως προβλέπει ο Ν.3852/2010 άρθρο 65 και άρθρο 67 αντίστοιχα, ο Κανονισμός, εγκρίνεται, συμπληρώνεται και τροποποιείται με απόφαση του Δημοτικού Συμβουλίου του Δήμου Αχαρνών, που λαμβάνεται με την απόλυτη πλειοψηφία του συνόλου των μελών του. Η ισχύς του κανονισμού αρχίζει από την ψήφισή του από το Δημοτικό Συμβούλιο του Δήμου Αχαρνών. Κάθε ζήτημα που προκύπτει και δε ρυθμίζεται από τον παρόντα κανονισμό θα αντιμετωπίζεται με απόφαση του ανωτέρω οργάνου.

Ύστερα από τα ανωτέρω, παρακαλούμε να αποφασίσετε σχετικά.

**Ο Αντιδήμαρχος Διεύθυνσης
Κοινωνικής Πολιτικής, Πρόνοιας,
Ισότητας και Δημόσιας Υγείας**

Δημήτριος Κωφός



ΕΛΛΗΝΙΚΗ ΔΗΜΟΚΡΑΤΙΑ
ΝΟΜΟΣ ΑΤΤΙΚΗΣ
ΔΗΜΟΣ ΑΧΑΡΝΩΝ
Γραφείο Δημάρχου

Φιλαδελφείας 87 & Μπόσδα
Τ.Κ. 13673, Αχαρνές
Τηλ.: 213 2072451
Email: grdhm1@acharnes.gr
grdhm3@acharnes.gr

9ο ΘΕΜΑ

Βαθμό προτεραιότητας: «Κοινό»
Χρόνο διατήρησης του εγγράφου στο αρχείο: (3έτη)



Αχαρνές, 09/02/2024

Προς: Πρόεδρο Δημοτικού Σ/λίου
κ. Ευθύμιο Οικονόμου

ΕΙΣΗΓΗΣΗ

Θέμα: Ορισμός εκπροσώπων για τη συγκρότηση Επιτροπής Ελέγχου Παιδικών Χαρών της Αποκεντρωμένης Διοίκησης Αττικής.

Κύριε Πρόεδρε,

Σε εφαρμογή της με αρ. 27934 (ΦΕΚ 2029/Β/25.07.2014) Υπουργικής Απόφασης και σε συνέχεια των με αρ. πρωτ.: 101487/22.12.20 & 11174/02-02-2024 εγγράφων της Αποκεντρωμένης Διοίκησης Αττικής, καλείται ο Δήμαρχος Αχαρνών να υποδείξει δύο (2) αιρετούς εκπροσώπους (ένα τακτικό μέλος και ένα αναπληρωματικό) για την συγκρότηση «Επιτροπής Ελέγχου Παιδικών Χαρών».

Για το λόγο αυτό, παρακαλούμε όπως εισηγηθείτε, κατά την προσεχή συνεδρίαση του Δημοτικού Συμβουλίου, για τη λήψη απόφασης σχετικά με τον ορισμό των κάτωθι ως εκπροσώπους του Δήμου Αχαρνών στην Επιτροπή Ελέγχου Παιδικών Χαρών της Αποκεντρωμένης Διοίκησης Αττικής:

ΤΑΚΤΙΚΟ ΜΕΛΟΣ: Κατσούρος Σπυρίδων, Δημοτικός Σύμβουλος, εντεταλμένος στις καθ' ύλην αρμοδιότητες κοινοχρήστων χώρων, παιδικών χαρών, πλατειών, κοινωνικού φροντιστηρίου και της περιοχής Κόκκινου Μύλου.

ΑΝΑΠΛΗΡΩΜΑΤΙΚΟ ΜΕΛΟΣ: Σιδηρόπουλος Γεώργιος – Αντιδήμαρχος Έργων Αυτεπιστασίας & Πολιτικής Προστασίας

Οι ανωτέρω αιρετοί εκπρόσωποι του Δήμου Αχαρνών ορίζονται τόσο για το χρονικό διάστημα μέχρι τη λήξη της θητείας της τρέχουσας σύνθεσης της Επιτροπής εντός του έτους 2024 όσο και για την επόμενη θητεία αυτής κατά τα έτη 2024 έως 2026.

Στην διάθεση σας για οποιαδήποτε διευκρίνιση.

Ο Δήμαρχος Αχαρνών

Σπυρίδων Ι. Βρεττός



10ο ΘΕΜΑ



ΕΛΛΗΝΙΚΗ ΔΗΜΟΚΡΑΤΙΑ
ΝΟΜΟΣ ΑΤΤΙΚΗΣ
ΔΗΜΟΣ ΑΧΑΡΝΩΝ
Γραφείο Γεν. Γραμματέα
Φιλαδελφείας 87 & Μπόσδα
Τ.Κ. 13673, Αχαρνές
Τηλ.: 213 2072 453-457
e-mail: general@acharnes.gr

Προς: Πρόεδρο Δημοτικού Συμβουλίου
κ. Ευθύμιο Οικονόμου

ΘΕΜΑ: Ορισμός Πολιτικού Υπεύθυνου, Συντονιστή και Συντονιστικής Επιτροπής του Δήμου Αχαρνών για το Πρόγραμμα Υγιείς Πόλεις του Π.Ο.Υ και την εκπλήρωση των κριτηρίων των μελών των Εθνικών Δικτύων όπως απορρέουν εκ της συμμετοχής μας στο Ελληνικό Διαδημοτικό Δίκτυο Υγιών Πόλεων – του Π.Ο.Υ. (WHO Hellenic Healthy Cities Network).

Κύριε Πρόεδρε,

Το Ελληνικό Διαδημοτικό Δίκτυο Υγιών Πόλεων (ΕΔΔΥΠΠΥ), είναι το πιστοποιημένο Δίκτυο των Δήμων & Περιφερειών της χώρας μας στο Δίκτυο των Εθνικών Δικτύων Υγιών Πόλεων του Παγκόσμιου Οργανισμού Υγείας (Π.Ο.Υ.).

Οι Δήμοι μέλη των Εθνικών Δικτύων πρέπει να πληρούν μια σειρά κριτηρίων που έχουν αποφασισθεί για τις πόλεις μέλη των Εθνικών Δικτύων και ανανεώνονται ανά πενταετία όσο αφορά τον Στρατηγικό Σχεδιασμό, τις πολιτικές και τους Στόχους, είναι όμως πάντοτε ίδια όσο αφορά την Δομή του Προγράμματος για την ορθή λειτουργία του. Η Δομή αυτή συνίσταται από τον Πολιτικό Υπεύθυνο, τον Συντονιστή και την Συντονιστική Επιτροπή.

Με την παρούσα εισήγηση, και βάσει του καταστατικού του Δικτύου όπου περιγράφονται οι σκοποί, οι στόχοι και η λειτουργία του Δικτύου, ζητούμε από το Σώμα την λήψη απόφασης σχετικά με

1. Τον ορισμό του **Πολιτικού Υπεύθυνου**, ο οποίος έχει την πολιτική ευθύνη για την υλοποίηση του προγράμματος Υγιείς Πόλεις στον Δήμο, την εκπροσώπηση του Δήμου στο ΕΔΔΥΠΠΥ, την ενημέρωση του Δημοτικού Συμβουλίου και την συνεργασία με τους αντιδημάρχους και δημοτικούς συμβούλους στον σχεδιασμό της στρατηγικής για την προαγωγή της υγείας και την βελτίωση της ποιότητας ζωής στην πόλη.

Διανομή μέσω 'ΙΡΙΔΑ' με UID: 65d85463a53f662ab262ddc3 στις 23/02/24 10:20

2. Τον ορισμό του **Συντονιστή**, ο οποίος έχει την ευθύνη του συντονισμού του προγράμματος μέσα στον Δήμο, προωθώντας την διατομεακή συνεργασία και συντονίζοντας όλες τις δράσεις που σχετίζονται με την υλοποίηση του προγράμματος. Ο ρόλος του συντονιστή στην εφαρμογή και επιτυχία του προγράμματος είναι ιδιαίτερα σημαντικός και για τον λόγο αυτό, πρέπει να επιλέγεται με ορισμένα κριτήρια. Πρέπει να είναι στέλεχος του Δήμου με κύρος και ως προς την θέση που κατέχει στην ιεραρχία και ως προς τις ικανότητές του να δημιουργεί συμμαχίες και συνεργασίες ανάμεσα στις υπηρεσίες και με τους πολίτες. Πρέπει να έχει τις γνώσεις και την ικανότητα να οργανώνει ομάδες οι οποίες θα εργασθούν για έναν κοινό σκοπό.

3. Τον ορισμό της **Συντονιστικής Επιτροπής**. Η Συντονιστική επιτροπή αποτελείται από τους εκπροσώπους υπηρεσιών, φορέων ή οργανισμών που θα συνεργαστούν για την υλοποίηση του προγράμματος. Οι πόλεις αποφασίζουν μόνες τους την σύνθεση αυτής της επιτροπής γιατί την χρησιμοποιούν για να αναπτύξουν τις επιθυμητές συνεργασίες. Στην πιο απλή της μορφή έχει μέλη πολιτικούς και υψηλόβαθμους υπηρεσιακούς παράγοντες από τους τομείς και τις υπηρεσίες του Δήμου που θα εμπλακούν στην υλοποίηση του προγράμματος. πχ Κοινωνικής Υπηρεσίας, Υπηρεσία Υγείας, Καθαριότητα, Πράσινο, Πολεοδομία, Τεχνικές Υπηρεσίες, Παιδικοί Σταθμοί, Πολιτιστικές Υπηρεσίες, Υπηρεσίες Νεολαίας, Άθλησης κλπ. Η σύνθεση της επιτροπής ως εκ τούτου, είναι διαφορετική σε κάθε Δήμο, ανάλογα με το εύρος που θέλει να δώσει στο πρόγραμμα και τις δράσεις του. Τον συντονισμό των εργασιών αυτής της επιτροπής έχει ο πολιτικός υπεύθυνος του προγράμματος. Ο συντονιστής του προγράμματος είναι οπωσδήποτε μέλος της επιτροπής.

Κατόπιν αυτών, προτείνουμε στο Σώμα την εξής σύνθεση για την Συντονιστική Επιτροπή

1. Ο εκάστοτε Πολιτικός Υπεύθυνος για το Πρόγραμμα Υγιείς Πόλεις, ο οποίος προεδρεύει.
2. Ο εκάστοτε Συντονιστής (υπηρεσιακό στέλεχος) του Προγράμματος Υγιείς Πόλεις στον Δήμο
3. Οι εκάστοτε Αντιδήμαρχοι η εντεταλμένοι Δημοτικοί Σύμβουλοι καθώς και υπηρεσιακά στελέχη (Διευθυντές ή Προϊστάμενοι) σε θέματα
 - Κοινωνικής Πολιτικής, (ΚΑΠΗ, Παιδικοί Σταθμοί, Βοήθεια στο Σπίτι, Κοινωνικές δομές κλπ)
 - Υγείας,

- Τεχνικών Υπηρεσιών (Πολεοδομία, Κοινόχρηστοι χώροι, αστική ανάπλαση κλπ)
- Περιβαλλοντικών υπηρεσιών (καθαριότητα, πράσινο, ύδρευση κλπ)
- Πολιτισμού
- Αθλητισμού

4. Πρόεδροι και Διευθυντές Νομικών Προσώπων

Ονομαστικά θα ορίζονται οι αντίστοιχοι Σύμβουλοι ή Διευθυντές βάσει της θέσης τους, με Απόφαση Δημάρχου και η τοποθέτησή τους θα διαρκεί όσο η χρονική διάρκεια της τοποθέτησής τους.

Έχοντας υπ' όψη τα παραπάνω παρακαλούμε για τη λήψη σχετικής απόφασης.

**Ο ΓΕΝΙΚΟΣ ΓΡΑΜΜΑΤΕΑΣ
ΔΗΜΟΥ ΑΧΑΡΝΩΝ**

ΙΩΑΝΝΗΣ ΔΗΜΗΤΡΑΚΟΠΟΥΛΟΣ



11ο ΘΕΜΑ



ΕΛΛΗΝΙΚΗ ΔΗΜΟΚΡΑΤΙΑ
ΝΟΜΟΣ ΑΤΤΙΚΗΣ
ΔΗΜΟΣ ΑΧΑΡΝΩΝ

ΠΡΟΣ: ΤΟ ΔΗΜΟΤΙΚΟ ΣΥΜΒΟΥΛΙΟ

ΓΡΑΦΕΙΟ ΠΡΟΕΔΡΟΥ
ΔΗΜΟΤΙΚΟΥ ΣΥΜΒΟΥΛΙΟΥ

Φιλαδέλφειας 87 & Μπόσδα
Τ.Κ. 13673, Αχαρνές

Τηλ. Επικ: 213-2072467

Θέμα : Καθορισμός αποζημίωσης μελών του Δημοτικού Συμβουλίου

Έχοντας υπόψη :

- το άρθρο 92, παρ. 9 του ν. 3852/2010, όπως αντικαταστάθηκε με το άρθρο 119 του ν. 5003/2022 (Α' 230)
- την υπ' αριθ. 11836/17.04.2018 (Β' 1417) κοινή απόφαση των Υπουργών Εσωτερικών και Οικονομικών με την οποία καθορίζονται οι λεπτομέρειες για την εφαρμογή της αποζημίωσης, η οποία παραμένει σε ισχύ, κατά το μέρος της που δεν έρχεται σε αντίθεση με τις νέες ρυθμίσεις του άρθρου 92 παρ. 9 του ν. 3852/2010, όπως τροποποιήθηκε με το άρθρο 119 του ν. 5003/2022 (Α' 230)
- το άρθρο 2, παρ. 2 της υπ' αριθ. 11836/17.04.2018 Κ.Υ.Α. (Β' 1417) όπου δικαιούχος αποζημίωσης μίας συνεδρίασης είναι ο σύμβουλος που αποχώρησε προ της ολοκλήρωσης αυτής
- την πράξη του Ελ. Συν. 142/2019
- το άρθρο 92, παρ. 10 του ν. 3852/2010, όπως προστέθηκε με την παρ. 3 του άρθρου 33 του ν. 4483/2017 (Α'107)
- την υπ' αρ. πρωτ. Φ10042/οικ.13567/329/08.06.2018 εγκύκλιο του Υπουργείου Εργασίας και Κοινωνικών Υποθέσεων (Α.Δ.Α.: 7ΑΛ2465Θ1Ω-Α46), καθώς και το υπ' αρ. Φ10042/11457/294/13-3-2020 έγγραφο της Γενικής Γραμματείας Κοινωνικών Ασφαλίσεων

Με το άρθρο 119 του ν.5003/22, η παρ. 9 του άρθρου 92 του ν. 3852/2010 (Α' 87) διαμορφώνεται ως εξής:

«9. Τα μέλη του δημοτικού συμβουλίου, πλην αυτών που λαμβάνουν αντιμισθία, δικαιούνται αποζημίωση για τη συμμετοχή τους στις συνεδριάσεις του δημοτικού συμβουλίου και μέχρι τέσσερις (4) συνεδριάσεις τον μήνα.

Το ύψος της αποζημίωσης αυτής, για κάθε συνεδρίαση, δεν μπορεί να υπερβαίνει το ποσό που αντιστοιχεί στο 1,3% της αντιμισθίας του Δημάρχου Αθηναίων και βαρύνει τον προϋπολογισμό του οικείου Ο.Τ.Α.. Ειδικότερα, στους δημοτικούς συμβούλους που εκλέγονται στους Δήμους των εκλογικών περιφερειών Α', Β1, Β2 και Β3 Αθηνών, Α' και Β' Πειραιά και Α' Θεσσαλονίκης, καθώς και στους δημοτικούς συμβούλους, των οποίων η κατοικία απέχει λιγότερο από 10 χλμ. από τη δημοτική κοινότητα που φιλοξενεί την έδρα του Δήμου, καταβάλλεται αποζημίωση, το ύψος της οποίας δεν μπορεί να υπερβαίνει το ποσό που αντιστοιχεί στο 70% του 1,3% της αντιμισθίας του Δημάρχου Αθηναίων και βαρύνει τον προϋπολογισμό του οικείου Ο.Τ.Α.. Κάθε λεπτομέρεια για την εφαρμογή της παρούσας καθορίζεται με κοινή απόφαση των Υπουργών Εσωτερικών και Οικονομικών.».

Τα μέλη του δημοτικού συμβουλίου δικαιούνται αποζημίωση για τη συμμετοχή τους σε έναν ορισμένο αριθμό συνεδριάσεων, ο οποίος ορίζεται σε τέσσερις (4) το ανώτερο ανά μήνα. Δε δικαιούνται αποζημίωση τα μέλη του δημοτικού συμβουλίου τα οποία λαμβάνουν αντιμισθία, δηλαδή ο δήμαρχος, οι έμμισθοι αντιδήμαρχοι και οι πρόεδροι των δημοτικών συμβουλίων, ακόμα και στην περίπτωση που οι τελευταίοι επιλέγουν τις αποδοχές της οργανικής τους θέσης κατά ενάσκηση του σχετικού δικαιωμάτος τους ή λαμβάνουν και την αντιμισθία και το μισθό της θέσης τους σύμφωνα με τα προβλεπόμενα στο άρθρο 93Α του ν. 3852/2010. Επίσης, οι σύμβουλοι δεν δικαιούνται αποζημίωση για περισσότερες από μία συνεδριάσεις του δημοτικού συμβουλίου που πραγματοποιούνται την ίδια ημέρα, με μικρή ή καθόλου χρονική απόκλιση μεταξύ τους, καθώς και για συνεδριάσεις οι οποίες λαμβάνουν χώρα δια περιφοράς ή με τηλεδιάσκεψη.

Το ύψος της αποζημίωσης για κάθε συνεδρίαση, το οποίο καθορίζεται με απόφαση του οικείου δημοτικού συμβουλίου, δε μπορεί να υπερβαίνει το ποσό που αντιστοιχεί στο 1,3% της αντιμισθίας του δημάρχου Αθηναίων, διαμορφώνεται έτσι κατ' ανώτατο όριο στα πενήντα πέντε ευρώ και πενήντα επτά λεπτά (55,57 €) μέχρι 31-12-2023 και στα πενήντα έξι ευρώ και σαράντα οκτώ λεπτά (56,48€) από 1-1-2024.

Ειδικότερα για τους δημοτικούς συμβούλους, που η κατοικία τους απέχει **λιγότερο από δέκα (10) χλμ. από την δημοτική κοινότητα που φιλοξενεί την έδρα του δήμου**, το ανωτέρω ποσό δε μπορεί να υπερβαίνει το 70% του 1,3% της αντιμισθίας του δημάρχου Αθηναίων και διαμορφώνεται έτσι κατ' ανώτατο όριο στα τριάντα οχτώ ευρώ και ογδόντα εννέα λεπτά (38,89 €) μέχρι 31-12-2023 και στα τριάντα εννέα ευρώ και πενήντα τρία λεπτά (39,53 €) από 1-1-2024.

Τα μέλη του δημοτικού συμβουλίου έχουν τη δυνατότητα να αρνηθούν την αποζημίωση που δικαιούνται ή να την παραχωρήσουν για οποιονδήποτε κοινωνικό σκοπό. Η άρνηση ή η παραχώρηση γνωστοποιείται με σχετική αίτηση του αιρετού προς την οικονομική υπηρεσία του οικείου δήμου.

Διευκρινίζεται, τέλος, ότι η ανωτέρω αποζημίωση δεν υπόκειται σε ασφαλιστικές κρατήσεις για τα αιρετά όργανα α' βαθμού για τα οποία δεν προκύπτει υποχρέωση

υπαγωγής στην ασφάλιση, βάσει των σχετικών διατάξεων του ν. 3852/2010 και βαρύνει τον προϋπολογισμό του οικείου δήμου.

Κατόπιν όλων των παραπάνω παρακαλούμε όπως αποφασίσετε για τα μέλη του Δημοτικού Συμβουλίου, τα οποία κατά τα ανωτέρω πληρούν τους όρους των προαναφερόμενων διατάξεων:

Την καταβολή αποζημίωσης για κάθε συνεδρίαση του Δημοτικού Συμβουλίου έως και τέσσερις (4) μηνιαίως σε όλους τους δικαιούχους δημοτικούς συμβούλους από την ημερομηνία ισχύος και με τις προϋποθέσεις του ν. 5003/2022, το ύψος της οποίας προτείνεται να διαμορφωθεί στο ποσό που αντιστοιχεί **στο 70% του 1,3% της αντιμισθίας του δημάρχου Αθηναίων όπως κάθε φορά ισχύει**, ανεξαρτήτως της απόστασης της κατοικίας των δημοτικών συμβούλων από την έδρα του Δήμου.

Ο Πρόεδρος
του Δημοτικού Συμβουλίου

Ευθύμιος (Θέμης) Οικονόμου



12ο ΘΕΜΑ



ΕΛΛΗΝΙΚΗ ΔΗΜΟΚΡΑΤΙΑ
ΝΟΜΟΣ ΑΤΤΙΚΗΣ
ΔΗΜΟΣ ΑΧΑΡΝΩΝ
Διεύθυνση Οικονομικών
Τμήμα Εσόδων
Φιλαδελφείας 87 & Μπόσδα
136 73 Αχαρνές
Συντάκτης:
ΚΩΝΣΤΑΝΤΟΠΟΥΛΟΣ
ΧΕΗΣΤΟΣ
Τηλ: (+30)2132072348

Προς

Τον Πρόεδρο του Δ.Σ.
κ. Οικονόμου Θέμη

ΕΙΣΗΓΗΣΗ

ΘΕΜΑ : Ορισμός Προέδρου μελών και Γραμματέα Επιτροπής Φορολογικών Διαφορών με Συμβιβασμό για το έτος 2024.

Κύριε Πρόεδρε,

Παρακαλούμε όπως εισηγηθείτε και παρθεί απόφαση από το Δημοτικό Συμβούλιο, για τον ορισμό Προέδρου μελών και Γραμματέα Επιτροπής Φορολογικών Διαφορών με Συμβιβασμό για το έτος 2024.

για ορισμό Προέδρου μελών και Γραμματέα Επιτροπής Φορολογικών Διαφορών με Συμβιβασμό έτους 2024 σύμφωνα με το άρθρο 32 του Ν.1080/80 όπως τροποποιήθηκε με το άρθρο 7 παρ.8 του Ν.2307/95, για τη συμπλήρωσή της όσον αφορά στα αναπληρωματικά μέλη και τον Φορολογούμενο Δημότη με τον αναπληρωτή του.

«συνιστάται τον Ιανουάριο κάθε χρόνου, σε κάθε δήμο επιτροπή συμβιβαστικής επιδίωξης των φορολογικών διαφορών και αμφισβητήσεων για τη βεβαίωση ή αναγνώριση φορολογικής απαλλαγής ή μειώσεως οποιουδήποτε αυτοτελούς φόρου, τέλους, δικαιώματος, εισφοράς, αντιτίμου προσωπικής εργασίας και προστίμου μεταξύ δήμου ή συνδέσμου δήμων και φορολογουμένων. Η επιτροπή συγκροτείται με απόφαση του δημοτικού συμβουλίου και αποτελείται από δύο δημοτικούς συμβούλους και από ένα φορολογούμενο δημότη. Ο φορολογούμενος δημότης επιλέγεται με τον αναπληρωτή του από το δημοτικό συμβούλιο από τον κατάλογο των φορολογουμένων. Ο πρόεδρος της επιτροπής με τον αναπληρωτή του ορίζεται με την απόφαση συγκρότησης της επιτροπής. Χρέη γραμματέα της επιτροπής εκτελεί δημοτικός υπάλληλος που ορίζεται με τον αναπληρωτή του με την ίδια απόφαση.

Ο Προϊστάμενος Τμ/τος
Εσόδων

Η Προϊσταμένη Δ/σης
Οικονομικής Υπηρεσίας

Γεώργιος Παράσχος

Ειρήνη Λέκκα



ΕΛΛΗΝΙΚΗ ΔΗΜΟΚΡΑΤΙΑ
ΝΟΜΟΣ ΑΤΤΙΚΗΣ
ΔΗΜΟΣ ΑΧΑΡΝΩΝ
ΕΠΙΤΡΟΠΗ ΠΟΙΟΤΗΤΑΣ ΖΩΗΣ

13ο ΘΕΜΑ

Απόσπασμα από το 5ο Πρακτικό
Αριθμ. Αποφ. 65
Αριθμ. Θέματος στην ημερ. Διάταξη: 13ο
Συνεδρίαση της 29/5/2023
Αριθμ. Πρωτ. & ημερ. που δόθηκε
η πρόσκληση 54826 - 25/5/2023

Στις Αχαρνές σήμερα στις 29 του μηνός Μαΐου του έτους 2023, ημέρα Δευτέρα και ώρα 09:30 π.μ. στο Δημοτικό Κατάστημα συνήλθε η Επιτροπή Ποιότητας Ζωής Δήμου Αχαρνών κατόπιν της με αριθμό πρωτ. 54826-25/5/2023 εγγράφου προσκλήσεως του Προέδρου της, που επιδόθηκε και δημοσιεύτηκε νόμιμα, σύμφωνα με τις κείμενες διατάξεις. Διαπιστώθηκε ότι υπάρχει νόμιμη απαρτία και κηρύχθηκε από τον Πρόεδρο η έναρξη της συνεδρίασης.

ΠΑΡΟΝΤΕΣ	ΑΠΟΝΤΕΣ
1. ΒΡΕΤΤΟΣ ΣΠΥΡΙΔΩΝ	1. ΠΕΤΑΚΟΣ ΓΕΩΡΓΙΟΣ
2. ΞΑΓΟΡΑΡΗΣ ΝΙΚΟΛΑΟΣ	2. ΚΟΣΜΙΔΟΥ ΛΟΥΪΖΑ
3. ΣΙΔΗΡΟΠΟΥΛΟΣ ΓΕΩΡΓΙΟΣ	3. ΒΑΘΗΣ ΣΠΥΡΙΔΩΝ
4. ΤΟΠΑΛΙΔΗΣ ΕΥΣΤΑΘΙΟΣ (αναπλ/κό μέλος)	4. ΠΑΥΛΙΔΟΥ ΟΛΓΑ
5. ΚΟΝΤΑΡΗΣ ΧΡΥΣΑΝΘΟΣ (αναπλ/κό μέλος)	5. ΧΑΛΚΙΔΗΣ ΠΑΝΑΓΙΩΤΗΣ
6. ΒΡΕΤΤΟΣ ΕΠΑΜΕΙΝΩΝΔΑΣ (αναπλ/κό μέλος)	6. ΤΣΟΡΠΑΤΣΙΔΗΣ ΜΙΧΑΛΗΣ

ΘΕΜΑ: Διόρθωση Αποφάσεων Επιτροπής Ποιότητας Ζωής και Δημοτικού Συμβουλίου και Επικαιροποίηση Αποφάσεων Δημοτικού Συμβουλίου, προκειμένου να συνταχθεί διορθωτική πράξη εφαρμογής.

Ο Πρόεδρος της Επιτροπής Ποιότητας Ζωής κος Βρεττός Σπυρίδων φέρνει στο Σώμα το 13ο θέμα της ημερήσιας διάταξης και παρουσιάζει την εισήγηση της Δ/νσης Υπηρεσιών Δόμησης & Πολεοδομικών Εφαρμογών, η οποία αναφέρει τα εξής :

«Σύμφωνα με την υπ' αριθμ. 885/16-12-2004 Απόφαση Δημοτικού Συμβουλίου, είχαν αποκατασταθεί για την υπέρμετρη ρυμοτομίας της ιδιοκτησίας τους, με Κ.Α. 13.48.01 στην περιοχή ΑΥΛΙΖΑ του Δήμου Αχαρνών, οι κκ. Κατάρια Σοφία & Κατάρια Ιωάννης, με , δύο (2) οικόπεδα στην περιοχή ΑΓΡΙΛΕΖΑ του Δήμου Αχαρνών, και συγκεκριμένα:

- Στο Ο.Τ. 2486 αρ. οικ. 10Ν με Εμβαδόν=628,67τ.μ.
- Στο Ο.Τ. 2545 αρ. οικ. 9Ν με Εμβαδόν 429,96τ.μ. και ιδανικό μερίδιο 46,52%, το οποίο αντιστοιχεί σε Εμβαδόν κατά ποσοστό συνιδιοκτησίας=200,00τ.μ.

Σε συνέχεια της εν λόγω απόφασης του Δημοτικού Συμβουλίου εκδόθηκαν οι υπ' αριθμ. 3859/2005/2006 (ορθή επανάληψη) και οικ. 452/2006 Διορθωτικές Πράξεις Εφαρμογής,

Μετά από διαπίστωση ότι το οικόπεδο με αρ.οικ. 10Ν, στο Ο.Τ. 2486 της περιοχής ΑΓΡΙΛΕΖΑ του Δήμου Αχαρνών, είναι διαφορετικού εμβαδού, και συγκεκριμένα είναι

737,09τ.μ. αντί του 628,67τ.μ., διορθώθηκε σύμφωνα με την 212/13-05-2010 Απόφαση Δημοτικού Συμβουλίου και την υπ' αριθμ. 45104/3019/2015/2016 Διορθωτική Πράξη Εφαρμογής του Δήμου Αχαρνών, που κυρώθηκε σύμφωνα με την υπ' αριθμ. 176329/2016 Απόφαση Περιφερειάρχη Αττικής (ΑΔΑ: 7Ω447Λ7-ΕΒ8).

Στην εν λόγω όμως διορθωτική πράξη εφαρμογής, περιγράφεται λανθασμένα η επιφάνεια της ιδιοκτησίας με αρ. οικ. 9Ν, στο Ο.Τ. 2545 της περιοχής ΑΓΡΙΛΕΖΑ του Δήμου Αχαρνών, όπως διαπιστώθηκε με το υπ' αριθμ. 105450/27-10-2022 έγγραφο της υπηρεσίας μας, κι έχει κατατεθεί η υπ' αριθμ. 42975/26-04-2023 αίτηση της κας. Κατάρα - Βρεττού Σοφίας για διόρθωσή της.

Σύμφωνα με την υπ' αριθμ. 276/10-06-2010 Απόφαση Δημοτικού Συμβουλίου (πριν την ημερομηνία σύνταξη της υπ' αρ. 45104/3019/2015/2016 Διορθωτικής Πράξης Εφαρμογής του Δήμου Αχαρνών, που κυρώθηκε σύμφωνα με την υπ' αριθμ. 176329/2016 Απόφαση Περιφερειάρχη Αττικής (ΑΔΑ: 7Ω447Λ7-ΕΒ8)), αποκαταστάθηκαν για την υπέρμετρη ρυμοτομίας της ιδιοκτησίας τους, με Κ.Α. 13.48.01 στην περιοχή ΑΥΛΙΖΑ του Δήμου Αχαρνών, οι κκ. Κατάρα Σοφία & Κατάρας Ιωάννης, με το υπόλοιπο τμήμα της ιδιοκτησίας με αρ. οικ. 9Ν (Εμβαδόν 429,96τ.μ.) στο Ο.Τ. 2545 στην περιοχή ΑΓΡΙΛΕΖΑ του Δήμου Αχαρνών, και συγκεκριμένα με ιδανικό μερίδιο 53,48%, το οποίο αντιστοιχεί σε Εμβαδόν κατά ποσοστό συνιδιοκτησίας=229,96μ.

Σύμφωνα με την υπ' αριθμ. 3/24-03-2017 Γνωμοδότηση της Επιτροπής Ποιότητας Ζωής & την υπ' αριθμ. 78/01-06-2020 Απόφαση Δημοτικού Συμβουλίου, ακυρώθηκε εν μέρει η υπ' αριθμ. 276/10-06-2010 Απόφαση Δημοτικού Συμβουλίου. Η μερική ανάκληση εκ παραδρομής συμπεριλαμβάνει και την ιδιοκτησία με Κ.Α. 13.48.01 στην περιοχή ΑΥΛΙΖΑ των κκ. Κατάρα Σοφία & Ιωάννη, που αναφέρετε στην εν λόγω Απόφαση Δημοτικού Συμβουλίου.

Προκειμένου να γίνουν όλες οι απαραίτητες διορθώσεις, και να δηλωθεί σωστά η ιδιοκτησία των κκ. Κατάρα Σοφία & Κατάρας Ιωάννη, παρακαλείστε όπως:

- ανακαλέσετε εν μέρει την υπ' αριθμ. 3/24-03-2017 Γνωμοδότηση της Επιτροπής Ποιότητας Ζωής και μόνο για την ιδιοκτησία των κκ. Κατάρα Σοφία & Κατάρας Ιωάννης,
- γνωμοδοτήσετε προς το Δημοτικό συμβούλιο την μερική ανάκληση της υπ' αριθμ. 78/01-06-2020 Απόφασης Δημοτικού Συμβουλίου και μόνο για την ιδιοκτησία των κκ. Κατάρα Σοφία & Κατάρας Ιωάννης,
- γνωμοδοτήσετε προς το Δημοτικό συμβούλιο την επικαιροποίηση της υπ' αριθμ. 276/10-06-2010 Απόφασης Δημοτικού Συμβουλίου, και μόνο για την ιδιοκτησία των κκ. Κατάρα Σοφία & Κατάρα Ιωάννη,
- γνωμοδοτήσετε προς το Δημοτικό συμβούλιο την επικαιροποίηση της υπ' αριθμ. 212/13-05-2010 Απόφασης Δημοτικού Συμβουλίου, και μόνο για την ιδιοκτησία των κκ. Κατάρα Σοφίας & Κατάρα Ιωάννη,
- γνωμοδοτήσετε προς το Δημοτικό συμβούλιο την επικαιροποίηση της υπ' αριθμ. 885/16-12-2004 Απόφασης Δημοτικού Συμβουλίου, και μόνο για την ιδιοκτησία των κκ. Κατάρα Σοφίας & Κατάρα Ιωάννη,
- διαβιβάσετε την γνωμοδότησή σας προς το Δημοτικό Συμβούλιο για την λήψη σχετικής απόφασης.»

Ο Πρόεδρος της Επιτροπής Ποιότητας Ζωής πρότεινε να ληφθεί σχετική απόφαση, επειδή σύμφωνα με τις διατάξεις του άρθρου 73 του Ν. 3852/2010, όπως έχει τροποποιηθεί από το άρθρο 5 του Ν. 4263/2019, καθώς και την υπ' αριθμ. 209/2019 Απόφαση Δημοτικού Συμβουλίου του Δήμου Αχαρνών (με ΑΔΑ: ΩΖ9ΘΩΨ8-ΟΑΜ), την αρμοδιότητα για το θέμα έχει η Επιτροπή Ποιότητας Ζωής.

Η ΕΠΙΤΡΟΠΗ ΠΟΙΟΤΗΤΑΣ ΖΩΗΣ

Αφού έλαβε υπ' όψιν της την εισήγηση της Δ/σης Υπηρεσιών Δόμησης & Πολεοδομικών Εφαρμογών, τα έγγραφα του φακέλου, καθώς και τις αναφερόμενες διατάξεις:

ΑΠΟΦΑΣΙΖΕΙ ΟΜΟΦΩΝΑ

1. Ανακαλεί εν μέρει την υπ' αριθμ. 3/24-03-2017 Γνωμοδότηση της Επιτροπής Ποιότητας Ζωής και μόνο για την ιδιοκτησία των κκ. Κατάρα Σοφία & Κατάρας Ιωάννης.
2. Γνωμοδοτεί θετικά προς το Δημοτικό Συμβούλιο την μερική ανάκληση της υπ' αριθμ. 78/01-06-2020 Απόφασης Δημοτικού Συμβουλίου και μόνο για την ιδιοκτησία των κκ. Κατάρα Σοφία & Κατάρας Ιωάννης.
3. Γνωμοδοτεί θετικά προς το Δημοτικό Συμβούλιο την επικαιροποίηση της υπ' αριθμ. 276/10-06-2010 Απόφασης Δημοτικού Συμβουλίου, και μόνο για την ιδιοκτησία των κκ. Κατάρα Σοφία & Κατάρα Ιωάννη.
4. Γνωμοδοτεί θετικά προς το Δημοτικό Συμβούλιο την επικαιροποίηση της υπ' αριθμ. 212/13-05-2010 Απόφασης Δημοτικού Συμβουλίου, και μόνο για την ιδιοκτησία των κκ. Κατάρα Σοφίας & Κατάρα Ιωάννη.
5. Γνωμοδοτεί θετικά προς το Δημοτικό Συμβούλιο την επικαιροποίηση της υπ' αριθμ. 885/16-12-2004 Απόφασης Δημοτικού Συμβουλίου, και μόνο για την ιδιοκτησία των κκ. Κατάρα Σοφίας & Κατάρα Ιωάννη.
6. Διαβιβάζει την παρούσα προς το Δημοτικό Συμβούλιο, για την λήψη σχετικής απόφασης.
7. Αναθέτει τις περαιτέρω ενέργειες στον κ. Δήμαρχο.

Η Απόφαση αυτή πήρε τον αριθμό 65/2023

Ο ΠΡΟΕΔΡΟΣ: ΣΠΥΡΙΔΩΝ ΒΡΕΤΤΟΣ

ΤΑ ΠΑΡΟΝΤΑ ΜΕΛΗ: ΒΡΕΤΤΟΣ ΕΠΑΜΕΙΝΩΝΔΑΣ, ΚΟΝΤΑΡΗΣ ΧΡΥΣΑΝΘΟΣ,
ΞΑΓΟΡΑΡΗΣ ΝΙΚΟΛΑΟΣ, ΣΙΔΗΡΟΠΟΥΛΟΣ ΓΕΩΡΓΙΟΣ, ΤΟΠΑΛΙΔΗΣ ΕΥΣΤΑΘΙΟΣ

Ακριβές Απόσπασμα
Αχαρνές Αυθημερόν

Ο ΔΗΜΑΡΧΟΣ-ΠΡΟΕΔΡΟΣ

ΣΠΥΡΙΔΩΝ Ι. ΒΡΕΤΤΟΣ

14ο ΘΕΜΑ



ΕΛΛΗΝΙΚΗ ΔΗΜΟΚΡΑΤΙΑ
ΔΗΜΟΣ ΑΧΑΡΝΩΝ
ΔΙΕΥΘΥΝΣΗ ΟΙΚΟΝΟΜΙΚΩΝ ΥΠΗΡΕΣΙΩΝ

ΠΡΟΣ: ΠΡΟΕΔΡΟ ΔΗΜΟΤΙΚΟΥ
ΣΥΜΒΟΥΛΙΟΥ

Ε Ι Σ Η Γ Η Σ Η

ΘΕΜΑ: «Α. Λήψη απόφασης για έγκριση της εξειδικευμένης πίστωσης ποσού 161.131,73€ (κεφάλαιο με προσαυξήσεις και αναλογούντες τόκους) που αφορά την καταβολή επιπρόσθετης οφειλής, προκειμένου να ολοκληρωθεί η υπαγωγή του Δήμου Αχαρνών σε ρύθμιση οφειλών προς την εταιρεία Ε.Υ.Δ.Α.Π. και Β. Εξουσιοδότηση του Δημάρχου για την υπογραφή της εγγυημένης σύμβασης ρύθμισης ληξιπρόθεσμων οφειλών μεταξύ του Δήμου και της Ε.Υ.Δ.Α.Π.».

Κύριε Πρόεδρε,

Παρακαλούμε όπως εισηγηθείτε σε προσεχή συνεδρίαση του Σώματος την **Α.** έγκριση της εξειδικευμένης πίστωσης ποσού **161.131,73€ (κεφάλαιο με προσαυξήσεις και αναλογούντες τόκους)** που αφορά την καταβολή **επιπρόσθετης οφειλής**, προκειμένου να ολοκληρωθεί η υπαγωγή του Δήμου Αχαρνών σε ρύθμιση οφειλών προς την εταιρεία Ε.Υ.Δ.Α.Π. και **Β.** την εξουσιοδότηση του Δημάρχου για την υπογραφή της εγγυημένης σύμβασης ρύθμισης ληξιπρόθεσμων οφειλών μεταξύ του Δήμου και της Ε.Υ.Δ.Α.Π..

Υστερα από την υπ' αρ. 223/31-10-2023 απόφαση του Δημοτικού Συμβουλίου (ΑΔΑ: 96ΞΦΩΨ8-8ΑΩ) με την οποία εγκρίθηκε **Α.** η υπαγωγή του Δήμου Αχαρνών σε ρύθμιση οφειλών προς την εταιρεία Ε.Υ.Δ.Α.Π. συνολικού ποσού **1.584.423,43€ (κεφάλαιο με προσαυξήσεις και αναλογούντες τόκους)** και **Β.** εξουσιοδοτήθηκε **ο κος Βρεττός Σπυριδών Δήμαρχος Αχαρνών** για την υπογραφή της εγγυημένης σύμβασης ρύθμισης ληξιπρόθεσμων οφειλών μεταξύ του Δήμου και της Ε.Υ.Δ.Α.Π., το Αυτοτελές Τμήμα Υποστήριξης Πολιτικών Οργάνων του Δήμου απέστειλε στην Αποκεντρωμένη Διοίκηση Αττικής το υπ' αρ. πρωτ. 110807/3-11-2023 έγγραφο προκειμένου να προβούν σε έλεγχο, σύμφωνα με τις διατάξεις του άρθρου 225 του Ν. 3852/2010 (ΦΕΚ Α' 87), όπως αυτό τροποποιήθηκε και ισχύει για τη νόμιμη έκδοση της υπ' αρ. 223/2023 Απόφασης του Δημοτικού Συμβουλίου.

Λόγω παρέλευσης του διμήνου από την ημερομηνία αποστολής της υπ' αρ. 223/2023 Απόφασης του Δημοτικού Συμβουλίου προς έλεγχο για τη νόμιμη έκδοσή της προς την Αποκεντρωμένη Διοίκηση Αττικής, θεωρείται τεκμαιρόμενη, σύμφωνα με το άρθρο 4 του Ν. 2690/1999 του Κ.Δ.Δ..

Επιπροσθέτως εξαιτίας του ότι παρήλθε το χρονικό διάστημα για την καταβολή της 1^{ης} δόσης προς την εταιρεία Ε.Υ.Δ.Α.Π., δημιουργήθηκε επιπλέον επιβάρυνση του ποσού κατά **161.131,73€ (κεφάλαιο με προσαυξήσεις και αναλογούντες τόκους)**, όπου διαμορφώνεται ως εξής:

1. το σύνολο οφειλών με προσαυξήσεις συνολικού ποσού **149.606,71€**,
2. προκαταβολή 10% ποσού **14.960,67€**
3. σε **36 δόσεις** θα μοιραστεί το υπόλοιπο του ποσού **146.171,05€ (αναλογεί σε ποσό 4.060,30€ μηνιαίως)**
4. εγγύηση ή εγγυητική επιστολή ύψους **20.000€**

5.επιβολή τόκων υπερημερίας ύψους MRO+6% ανάλογα με τη χρήση για το σύνολο των 36 δόσεων ποσού **11.525,02€**

6.καταβολή προσαυξήσεων ή τόκων υπερημερίας για τις ληξιπρόθεσμες οφειλές μέχρι την υπογραφή της Σύμβασης Ρύθμισης Οφειλών (τρέχοντες λογαριασμοί)

Κατόπιν του εκ νέου αιτήματος του Δήμου Αχαρνών στις 06/02/2024 προς την εταιρία Ε.Υ.Δ.Α.Π., η Ε.Υ.Δ.Α.Π. με το υπ' αρ. πρωτ. 2317/06-02-2024 έγγραφό της, μας ενημέρωσε αναφορικά με τις προϋποθέσεις ρύθμισης της ληξιπρόθεσμης οφειλής του Δήμου Αχαρνών, προκειμένου να συναφθεί σύμβαση μεταξύ του Δήμου Αχαρνών και της εταιρείας Ε.Υ.Δ.Α.Π., επισυνάπτοντας κατάσταση ρύθμισης ληξιπρόθεσμων οφειλών του Δήμου και το σχέδιο σύμβασης, όπως διαμορφώθηκαν στις **31/01/2024** ως εξής:

- A.**
- 1.το σύνολο οφειλών με προσαυξήσεις συνολικού ποσού **1.657.773,12€**,
 - 2.προκαταβολή 10% ποσού **165.777,31€**
 - 3.σε **36 δόσεις** θα μοιραστεί το υπόλοιπο του ποσού **1.579.777,84€ (αναλογεί σε ποσό 43.882,72€ μηνιαίως)**
 - 4.εγγύηση ή εγγυητική επιστολή ύψους **20.000€**
 - 5.επιβολή τόκων υπερημερίας ύψους MRO+6% ανάλογα με τη χρήση για το σύνολο των 36 δόσεων ποσού **87.782,04€**
 - 6.καταβολή προσαυξήσεων ή τόκων υπερημερίας για τις ληξιπρόθεσμες οφειλές μέχρι την υπογραφή της Σύμβασης Ρύθμισης Οφειλών (τρέχοντες λογαριασμοί)

Τα ανωτέρω ισχύουν υπό την προϋπόθεση ότι θα υποβληθεί έγγραφο αίτημα από το Δήμο, μετά από Απόφαση του Δημοτικού Συμβουλίου, η οποία θα πρέπει να έχει αποσταλεί και πρωτοκολληθεί στην Αποκεντρωμένη Διοίκηση Αττικής.

Σε περίπτωση καθυστέρησης εξόφλησης δύο συνεχόμενων δόσεων, η Σύμβαση παύει να ισχύει αυτοδικαίως, εξαιρουμένης της ρητής και ανεπιφύλακτης αναγνώρισης από το Δήμο της οφειλής του προς την Ε.Υ.Δ.Α.Π., η οποία θα εξακολουθεί να ισχύει.

Τις ίδιες συνέπειες αυτοδίκαιης παύσης ισχύος της Σύμβασης επιφέρει και η καθυστέρηση εξόφλησης τρεχόντων λογαριασμών υδροληψίας, αξίας ίσης με το διπλάσιο της μέσης μηνιαίας κατανάλωσης όλων των παροχών του Δήμου, η οποία αξία, στην περίπτωση του Δήμου Αχαρνών, ανέρχεται σε **20.000€**.

Με βάση τ' ανωτέρω, για να συναφθεί εγγυημένη σύμβαση ρύθμισης οφειλών, θα πρέπει ο Δήμος μας:

- Να λάβει και να κοινοποιήσει στην Ε.Υ.Δ.Α.Π. επικαιροποιημένη Απόφαση Έγκρισης Ρύθμισης της τρέχουσας εικόνας των ληξιπρόθεσμων οφειλών από το Δημοτικό Συμβούλιο μαζί με τον αριθμό πρωτοκόλλου αποστολής στην Αποκεντρωμένη Διοίκηση Αττικής.
- Να προσκομίσει εγγύηση ή εγγυητική επιστολή ύψους **20.000€**.
- Να καταβάλει προκαταβολή ποσού **165.777,31€**.
- Να καταβάλει **43.882,72€** κάθε μήνα, για ρύθμιση 36 δόσεων

Επισημαίνουμε ότι μόλις εκδοθούν τα τιμολόγια τόκων σύμβασης, το χαρτόσημο επί των τόκων δόσης θα αποδοθεί από την Ε.Υ.Δ.Α.Π. (όχι από το Δήμο Αχαρνών) μέχρι το μεθεπόμενο μήνα από την έκδοσή τους. Ο Δήμος όμως πρέπει να αποδώσει το 15% του φόρου τόκων και να προσκομίσει βεβαίωση και αποδεικτικό απόδοσης για συμψηφιστική εγγραφή και από μέρους της Ε.Υ.Δ.Α.Π.

B. Σας παραθέτουμε το σχέδιο της εγγυημένης σύμβασης ληξιπρόθεσμων οφειλών, προκειμένου να εξουσιοδοτηθεί ο Δήμαρχος, ώστε να υπογραφεί η σύμβαση μεταξύ Δήμου και Ε.Υ.Δ.Α.Π.

**ΕΓΓΥΗΜΕΝΗ ΣΥΜΒΑΣΗ ΡΥΘΜΙΣΗΣ ΛΗΞΙΠΡΟΘΕΣΜΩΝ
ΟΦΕΙΛΩΝ ΚΑΙ ΕΙΣΠΡΑΞΗ ΤΡΕΧΟΥΣΩΝ ΟΦΕΙΛΩΝ ΤΟΥ**

Στην Αθήνα σήμερα την/...../2024 μεταξύ :

A. Της εδρεύουσας στο Δήμο Γαλασίου (οδός Ωρωπού 156) Ανώνυμης Εταιρείας με την επωνυμία «**ΕΤΑΙΡΕΙΑ ΥΔΡΕΥΣΕΩΣ ΚΑΙ ΑΠΟΧΕΤΕΥΣΕΩΣ ΠΡΩΤΕΥΟΥΣΗΣ Α.Ε**» και με τον

διακριτικό τίτλο «**Ε.ΥΔ.Α.Π. Α.Ε.**» ή «**ΕΥΔΑΠ**», όπως εκπροσωπείται νόμιμα για την υπογραφή της παρούσας από το Διευθύνοντα Σύμβουλό της κ. Χαράλαμπο Σαχίνη, ο οποίος ενεργεί σύμφωνα με τις Αποφάσεις 21570/14.9.2023 και 21571/14.9.2023 του Διοικητικού της Συμβουλίου , και

B. Του **ΔΗΜΟΥ ΑΧΑΡΝΩΝ** που εδρεύει στις Αχαρνές, στην οδό Φιλαδελφείας 87 & Μπόσδα και εκπροσωπείται νόμιμα από το Δήμαρχο κ. Σπυρίδωνα Βρεττό, ο οποίος ενεργεί σύμφωνα με την υπ' αριθ. / Απόφαση του Δημοτικού του Συμβουλίου, που έχει

αποσταλεί στην Αποκεντρωμένη Διοίκηση Αττικής με αριθμ. πρωτ. , και εφεξής θα ονομάζεται ο **ΔΗΜΟΣ**

Συμφωνήθηκαν και έγιναν αμοιβαία αποδεκτά τα ακόλουθα:

1. Ο ΔΗΜΟΣ αναγνωρίζει ρητά και ανεπιφύλακτα ότι οφείλει στην ΕΥΔΑΠ τα ποσά που εκτίθενται στον παρακάτω πίνακα, ύψους **ενός εκατομμυρίου εξακοσίων εννέα χιλιάδων τετρακοσίων επτά και τριάντα οκτώ λεπτών (1.609.407,38) €**, τα οποία κατέστησαν ληξιπρόθεσμα μέχρι την 31/1/2024, καθώς και τις επί των ληξιπρόθεσμων αυτών ποσών αναλογούσες μέχρι τότε νόμιμες προσαυξήσεις και τόκους μη εμπροθέσμου καταβολής, ύψους **48.365,74 €**. Συνολικά, επομένως, ο ΔΗΜΟΣ αναγνωρίζει ότι οφείλει στην ΕΥΔΑΠ από κεφάλαιο και τόκους, το ποσόν του **ενός εκατομμυρίου (1.657.773,12) €**.

Το ποσό της κύριας οφειλής αναλύεται ως εξής:

ΛΗΞΙΠΡΟΘΕΣΜΕΣ ΟΦΕΙΛΕΣ ΔΗΜΟΥ ΑΧΑΡΝΩΝ ΣΤΙΣ 31/1/2024	
ΥΠΗΡΕ ΣΙΑ	ΠΟΣ Ο
ΥΠΗΡΕΣΙΕΣ ΔΗΜΟΥ	955.535,82
ΔΗΜΟΤΙΚΗ ΠΙΝΑΚΟΘΗΚΗ	138,00
ΚΛΗΡΟΔΟΤΗΜΑ ΡΟΔΙΑΣ ΣΤΡΙΦΤΟΥ	16,00
ΕΝΙΣΧΥΣΗ ΔΙΚΤΥΟΥ	227.421,86
ΣΧΟΛΙΚΗ ΕΠΙΤΡΟΠΗ Α/ΘΜΙΑΣ ΕΚΠΑΙΔΕΥΣΗΣ	205.190,22
ΣΧΟΛΙΚΗ ΕΠΙΤΡΟΠΗ Β/ΘΜΙΑΣ ΕΚΠΑΙΔΕΥΣΗΣ	176.362,69
ΒΡΕΦΟΝΗΠΙΑΚΟΙ ΣΤΑΘΜΟΙ	7.801,00
ΟΦΕΙΛΕΣ ΑΠΟ ΤΙΜΟΛΟΓΙΑ ΕΡΓΩΝ ΤΡΙΤΩΝ	36.941,79
ΣΥΝΟΛΟ ΟΦΕΙΛΩΝ	1.609.407,38
ΠΡΟΣΑΥΞΗΣΕΙΣ ΕΚΠΡΟΘΕΣΜΟΥ ΚΑΤΑΒΟΛΗΣ	48.365,74

ΣΥΝΟΛΟ ΟΦΕΙΛΩΝ ΜΕ ΠΡΟΣΑΥΞΗΣΕΙΣ	1.657.773,12
ΤΟΚΟΙ ΔΟΣΙΑΚΟΥ ΔΙΑΚΑΝΟΝΙΣΜΟΥ	87.782,04
ΣΥΝΟΛΟ ΟΦΕΙΛΩΝ ΜΕ ΤΟΚΟΥΣ	1.745.555,16

2. Η παρούσα δοσιακή ρύθμιση είναι έντοκη, με επιτόκιο που συμφωνείται σε 3% ή 6%, ανάλογα με τη χρήση.
3. Η ΕΥΔΑΠ δέχεται να εισπράξει την παραπάνω συνολική απαίτησή της από κεφάλαιο και αναλογούντες τόκους, ύψους **1.745.555,16 €** σε συνεχόμενες ισόποσες έντοκες μηνιαίες δόσεις υπό την προϋπόθεση της τήρησης από τον ΔΗΜΟ όλων των όρων της παρούσας. Ο ΔΗΜΟΣ έναντι της συνολικής αυτής ρυθμιζόμενης οφειλής του, κατέβαλε στην ΕΥΔΑΠ ως προκαταβολή το ποσό των **165.777,31 €**, το οποίο αντιστοιχεί στο 10% της οφειλής αυτής. Το μετά την ως άνω καταβολή, υπόλοιπο ποσό των ληξιπροθέσμων έντοκων οφειλών του, που ανέρχεται στο ποσό του **1.579.777,84 €**, ο ΔΗΜΟΣ αναλαμβάνει την υποχρέωση να το καταβάλλει σε **τριάντα έξι (36)** ισόποσες συνεχόμενες έντοκες μηνιαίες δόσεις των **43.882,72 €** η κάθε μια (ως συνημμένος Πίνακας). Η πρώτη δόση κατεβλήθη στις 29/2/2024 και οι υπόλοιπες θα εξοφλούνται στο τέλος κάθε επόμενου μήνα.
4. Ο ΔΗΜΟΣ προκειμένου να διατηρείται σε ισχύ η παρούσα σύμβαση, αναλαμβάνει ρητά την υποχρέωση να καταβάλλει εμπρόθεσμα τις προαναφερόμενες δόσεις του όρου 3 καθώς και τους τρέχοντες λογαριασμούς υδροληψίας που εκδίδει η ΕΥΔΑΠ προς τον ΔΗΜΟ. Επίσης ο Δήμος αναλαμβάνει την υποχρέωση να παραιτηθεί άμεσα από κάθε ένδικο βοήθημα που τυχόν έχει ασκήσει κατά πράξεων εκτέλεσης εκ μέρους της ΕΥΔΑΠ για τις ρυθμιζόμενες με την παρούσα οφειλές του και από κάθε αμφισβήτησή τους.
5. Ληξιπρόθεσμος καθίσταται κάθε λογαριασμός που αφορά τρέχουσα κατανάλωση, μετά την πάροδο της αναγραφόμενης επ' αυτού ημερομηνίας λήξης πληρωμής.
6. Σε περίπτωση καθυστέρησης εξόφλησης δύο (2) συνεχόμενων δόσεων, η Σύμβαση παύει να ισχύει αυτοδικαίως και χωρίς άλλη διατύπωση, εξαιρουμένης της διατάξεως του όρου 1, σχετικά με τη ρητή και ανεπιφύλακτη αναγνώριση από το Δήμο της οφειλής του προς την ΕΥΔΑΠ, η οποία θα εξακολουθεί να ισχύει.
7. Τις ίδιες συνέπειες με τα αναφερόμενα στον όρο 6 επιφέρει και η καθυστέρηση εξόφλησης τρεχόντων λογαριασμών υδροληψίας αξίας, ίσης με το διπλάσιο της μέσης μηνιαίας κατανάλωσης όλων των παροχών του Δήμου, η οποία αξία ανέρχεται σε 40.000,00€.
8. Ως Εγγύηση τήρησης των όρων της παρούσας Σύμβασης, ο ΔΗΜΟΣ κατέθεσε Εγγύηση/ Εγγυητική Επιστολή ύψους 20.000,00 €. Το ποσό της Εγγύησης/Εγγυητικής Επιστολής αντιστοιχεί σε αξία της μέσης μηνιαίας κατανάλωσης του προηγούμενου έτους, όλων των υφιστάμενων παροχών του ΔΗΜΟΥ.

9. Εάν ο ΔΗΜΟΣ δεν καταβάλει εμπρόθεσμα οποιαδήποτε από τις προαναφερόμενες υποχρεώσεις του προς την ΕΥΔΑΠ Α.Ε., τότε αυτή, πέραν των δικαιωμάτων που της παρέχονται από τους επόμενους όρους, δικαιούται και να εισπράττει, εφ' άπαξ ή σταδιακά, αντίστοιχο μέρος ή το σύνολο της άνω Εγγύησης/ Εγγυητικής Επιστολής. Η σταδιακή ή η εφ' άπαξ είσπραξη της Εγγύησης/Εγγυητικής Επιστολής αποσβένει ισόποσο μέρος του υπολοίπου της οφειλής.

Σε περίπτωση μερικής ή ολικής είσπραξης της Εγγύησης/Εγγυητικής Επιστολής και με την προϋπόθεση ότι ο ΔΗΜΟΣ δεν θα συμπληρώσει ή αντικαταστήσει την Εγγύηση/Εγγυητική Επιστολή αυτή με άλλη ισόποση, εισπρακτέα με τους ίδιους όρους, εντός δέκα πέντε (15) ημερών από την μερική ή ολική είσπραξή της, η ρύθμιση παύει να ισχύει και ολόκληρο το οφειλόμενο μετά την αφαίρεση των όσων θα έχουν μέχρι τότε καταβληθεί, καθίσταται ληξιπρόθεσμο και απαιτητό, με τους νόμιμους τόκους εκπροθέσμου καταβολής, από τις ημερομηνίες κατά τις οποίες τα επιμέρους ποσά είχαν καταστεί ληξιπρόθεσμα.

10. Σε κάθε περίπτωση παράβασης των όρων της παρούσας από τον ΔΗΜΟ, η Σύμβαση αυτή παύει να ισχύει αυτοδικαίως με εξαίρεση την ρητή και ανεπιφύλακτη αναγνώριση της οφειλής του Δήμου προς την ΕΥΔΑΠ, όπως αυτή περιγράφεται στον όρο 1 και ολόκληρο το οφειλόμενο ποσό (κύριες οφειλές του Δήμου και των Νομικών του προσώπων καθώς και οι αναλογούντες τόκοι /προσαυξήσεις εκπροθέσμου καταβολής από τις ημερομηνίες κατά τις οποίες τα επί μέρους ποσά είχαν καταστεί ληξιπρόθεσμα), καθίσταται ληξιπρόθεσμο και απαιτητό, δυναμένης της ΕΥΔΑΠ να επιδιώξει άμεσα την είσπραξη της απαίτησής της κατ' εφαρμογή των διατάξεων του ΚΕΔΕ και κάθε άλλης νόμιμης διαδικασίας και επιπλέον να ζητήσει την αποκατάσταση κάθε θετικής και αποθετικής ζημίας την οποία ήθελε υποστεί από την παράβαση των όρων της παρούσας Σύμβασης.
11. Σε κάθε περίπτωση παράβασης της παρούσας από τον οφειλέτη ΔΗΜΟ, η ΕΥΔΑΠ διατηρεί το δικαίωμα να διακόψει αζημίως της την υδροδότηση του ΔΗΜΟΥ, μέχρις ότου αυτός εξοφλήσει τις οφειλές του προς την ΕΥΔΑΠ και συμμορφωθεί πλήρως με τις υποχρεώσεις που έχει αναλάβει από την παρούσα Σύμβαση και τις Συμβάσεις Υδροληψίας.
12. Η διάρκεια ισχύος της παρούσας Σύμβασης συμφωνείται να είναι μέχρι 31/1/2027, οπότε καταβάλλεται η τελευταία δόση.
13. Σε περίπτωση κατά την οποία ο ΔΗΜΟΣ εξασφαλίσει με οποιονδήποτε τρόπο χρηματοδοτική ρευστότητα (π.χ. ΚΑΠ, ΤΠ&Δ κλπ), έχει το δικαίωμα να εξοφλήσει μέρος ή και το σύνολο της ρυθμιζόμενης οφειλής του, πριν από το πέρας της Συμβάσεως αυτής.

14. Η μη άσκηση εκ μέρους της ΕΥΔΑΠ δικαιώματος παρεχόμενου με την παρούσα Σύμβαση, σε καμία απολύτως περίπτωση δεν σημαίνει παραίτησή της από το δικαίωμα αυτό ούτε υποδηλώνει πρόθεση μη ασκήσεώς του.
15. Όλοι οι όροι της παρούσας Σύμβασης κηρύσσονται με κοινή συμφωνία των συμβαλλομένων ουσιώδεις.
16. Κατά τα λοιπά, η παρούσα Σύμβαση και η υδροδότηση του ΔΗΜΟΥ θα διέπονται από τις ισχύουσες κάθε φορά σχετικές διατάξεις.

Τα παραπάνω συμφωνήθηκαν και έγιναν αποδεκτά από τους συμβαλλόμενους, οι οποίοι υπέγραψαν τη παρούσα Σύμβαση σε τέσσερα (4) ίδια πρωτότυπα, από τα οποία έλαβαν δύο

(2) η ΕΥΔΑΠ Α.Ε και δύο (2) ο ΔΗΜΟΣ.

ΟΙ ΣΥΜΒΑΛΛΟΜΕΝΟΙ

**Για την Ε.ΥΔ.Α.Π. Α.Ε.
ΑΧΑΡΝΩΝΟ ΔΙΕΥΘΥΝΩΝ ΣΥΜΒΟΥΛΟΣ**

**Για το ΔΗΜΟ
Ο ΔΗΜΑΡΧΟΣ**

ΧΑΡΑΛΑΜΠΟΣ ΣΑΧΙΝΗΣ

ΣΠΥΡΙΔΩΝ ΒΡΕΤΤΟΣ

Η δαπάνη θα βαρύνει τον **Κ.Α. 10-6271.002** του Προϋπολογισμού Εξόδων έτους 2023.

Έχοντας υπ' όψη τα παραπάνω παρακαλούμε να αποφασίσετε σχετικά.

**Η Προϊσταμένη
Τμήματος Εξόδων**

**Η Προϊσταμένη Δ/σης
Οικονομικής Υπηρεσίας**

**Ο Αντιδήμαρχος Οικονομικών
Πολιτικού Σχεδιασμού &
Δ.Ε. Αχαρνών**

Κατάρα Κλειώ

Ειρήνη Λέκκα

Μιχάλης Βρεττός



15ο ΘΕΜΑ



ΕΛΛΗΝΙΚΗ ΔΗΜΟΚΡΑΤΙΑ
ΝΟΜΟΣ ΑΤΤΙΚΗΣ
ΔΗΜΟΣ ΑΧΑΡΝΩΝ

Διεύθυνση Προγραμματισμού
Οργάνωσης και Πληροφορικής

Βαθμό προτεραιότητας: «Επείγον»
Χρόνο διατήρησης του εγγράφου στο αρχείο: (διηλεκές)

Δ/ση: Φιλαδελφείας 87 & Μπόσδα
ΤΚ: Τ.Κ. 13673, Αχαρνές
Συντάκτης: Χρ. Αναγνωστόπουλος
Τηλ: 2132072484
email: canagnostopoulos@acharnes.gr

Προς:

Τον Πρόεδρο του Δημοτικού Συμβουλίου Αχαρνών

ΕΙΣΗΓΗΣΗ

ΘΕΜΑ: Ορισμός Επιτροπής Παρακολούθησης και Παραλαβής της Δ/σης Προγραμματισμού, Οργάνωσης και Πληροφορικής για τη δημόσια σύμβαση προμήθειας με τίτλο «**Προμήθεια εξοπλισμού για την αναβάθμιση του πρώην ΟΤ 64 στην Κοινότητα Θρακομακεδόνων και τη διαμόρφωση χώρου πρασίνου και φυσικού παιχνιδότοπου**» σύμφωνα με τις Διατάξεις του άρθρου 221 του Ν. 4412/2016

Κύριε Πρόεδρε,

Παρακαλούμε όπως ληφθεί απόφαση από το Δημοτικό Συμβούλιο, για τον ορισμό Επιτροπής Παρακολούθησης και Παραλαβής της Δ/σης Προγραμματισμού, Οργάνωσης και Πληροφορικής για τη δημόσια σύμβαση προμήθειας με τίτλο «**Προμήθεια εξοπλισμού για την αναβάθμιση του πρώην ΟΤ 64 στην Κοινότητα Θρακομακεδόνων και την διαμόρφωση χώρου πρασίνου και φυσικού παιχνιδότοπου**», σύμφωνα με τις διατάξεις του άρθρου 221 του Ν. 4412/2016.

Σύμφωνα με τις **διατάξεις της παρ. 3 του ανωτέρω άρθρου:** «Με απόφαση της αναθέτουσας αρχής συγκροτούνται γνωμοδοτικά όργανα για συγκεκριμένη σύμβαση ή περισσότερες ή σε ετήσια βάση για τις συμβάσεις που συνάπτει η αναθέτουσα αρχή. Η ύπαρξη οργάνων σε ετήσια βάση δεν αποκλείει τη συγκρότηση οργάνου συγκεκριμένης/ων σύμβασης ή συμβάσεων»...

Με την παρ. 11 του ίδιου άρθρου: «Στις δημόσιες συμβάσεις προμηθειών και παροχής γενικών υπηρεσιών, πέραν των οριζόμενων στην παρ. 1, ισχύουν και τα ακόλουθα:...β) Για την παρακολούθηση και την παραλαβή της σύμβασης προμήθειας συγκροτείται τριμελής ή πενταμελής επιτροπή παρακολούθησης και παραλαβής με απόφαση του αρμόδιου οργάνου της αναθέτουσας αρχής ή του φορέα εκτέλεσης της σύμβασης»...

Με τις διατάξεις της παρ. 12 του ίδιου άρθρου ορίζεται ότι: «12. Για τα μέλη των γνωμοδοτικών οργάνων του παρόντος, που είναι εγγεγραμμένα στο Μη.Π.Υ.Δη.Συ. του άρθρου 344 ή που συμμετέχουν στις διαγωνιστικές διαδικασίες ανάθεσης δημοσίων συμβάσεων με εκτιμώμενη αξία μεγαλύτερη του ενός εκατομμυρίου (1.000.000) ευρώ ..., προβλέπεται αποζημίωση, κατά παρέκκλιση του άρθρου 21 του ν. 4354/2015 (Α'176), περί αμοιβών συλλογικών οργάνων. Με κοινή απόφαση των Υπουργών Οικονομικών, Ανάπτυξης και Επενδύσεων και Υποδομών και Μεταφορών καθορίζονται τα ειδικότερα ζητήματα σχετικά με τις προϋποθέσεις, τον τρόπο και τον χρόνο καταβολής σε σχέση με την επιτυχή και εμπρόθεσμη διενέργεια των διαδικασιών ανάθεσης των συμβάσεων, καθώς και το ύψος της αποζημίωσης του πρώτου εδαφίου.

Οι συνεδριάσεις της Επιτροπής θα πραγματοποιούνται μετά από πρόσκληση του Προέδρου είτε εντός είτε εκτός του κανονικού ωραρίου λειτουργίας των δημοσίων υπηρεσιών, ανάλογα με το φόρτο εργασίας και τις υπηρεσιακές ανάγκες. Η γνώμη της Επιτροπής θα πρέπει να εκφράζεται σε αναλυτικά πρακτικά γνωμοδότησης και πρέπει να είναι σαφής, αιτιολογημένη και πλήρης. Για τις συνεδριάσεις της Επιτροπής ισχύουν τα προβλεπόμενα στην ΚΥΑ 76441/28.08.2022 Τεύχος Υ.Ο.Δ.Δ. 674-2.8.22 του Υπουργείου Ανάπτυξης και Επενδύσεων.

Έχοντας υπόψη τα παραπάνω, τα μέλη που προτείνονται για την Επιτροπή Παρακολούθησης και Παραλαβής της συγκεκριμένης σύμβασης προμήθειας είναι τα κάτωθι:

Διανομή μέσω 'ΙΡΙΔΑ' με UID: 65c4ae4ba53f662ab2fb6a77 στις 12/02/24 12:04

Τακτικά Μέλη				
A.A.	Επώνυμο	Όνομα	Πατρώνυμο	Ιδιότητα
1.	ΝΑΝΟΥ	ΜΑΡΙΑΝΝΑ	ΒΑΣΙΛΕΙΟΣ	Πρόεδρος
2.	ΑΝΑΓΝΩΣΤΟΠΟΥΛΟΣ	ΧΡΗΣΤΟΣ	ΣΠΥΡΙΔΩΝ	Γραμματέας
3.	ΠΟΛΥΤΙΜΗ	ΡΑΜΑΝΤΑΝΗ	ΝΙΚΟΛΑΟΣ	Μέλος
Αναπληρωματικά Μέλη				
A.A.	Επώνυμο	Όνομα	Πατρώνυμο	Ιδιότητα
1.	ΧΡΗΣΤΑΚΗΣ	ΣΠΥΡΙΔΩΝ	ΠΑΝΑΓΙΩΤΗΣ	Αντιπρόεδρος
2.	ΑΝΑΣΤΑΣΙΑΔΗΣ	ΙΩΑΝΝΗΣ	ΚΩΝΣΤΑΝΤΙΝΟΣ	Αναπληρωματικός Γραμματέας
3.	ΤΟΥΝΤΑ	ΚΩΝΣΤΑΝΤΙΝΑ	ΧΡΗΣΤΟΣ	Αναπλ/κό Μέλος

Η ανωτέρω Επιτροπή θα ισχύσει μέχρι την 31/12/2024, εκτός αν το συμβατικό αντικείμενο δεν έχει παραληφθεί εντός του οικείου έτους, οπότε η διάρκεια ισχύος παρατείνεται και μετά την πάροδο αυτής της ημερομηνίας.

Ο Αντιδήμαρχος Προγραμματισμού
& Χρηματοδοτούμενων Έργων

Χρυσάνθος Ε. Κόνταρης



16ο ΘΕΜΑ



ΕΛΛΗΝΙΚΗ ΔΗΜΟΚΡΑΤΙΑ
ΝΟΜΟΣ ΑΤΤΙΚΗΣ
ΔΗΜΟΣ ΑΧΑΡΝΩΝ
Διεύθυνση Κοινωνικής Πολιτικής
Τμήμα Προστασίας και Προαγωγής
Της Δημόσιας Υγείας

Βαθμός προτεραιότητας: «Κοινό»
Χρόνος διατήρησης: «Διηλεκές»

Φιλαδελφείας 87 & Μπόσδα
13673 Αχαρνές
Συντάκτρια: Φανή Κουμπούρη
Τηλ. 2132123130
E-mail: fkoumpouri@acharnes.gr

Προς: Τον Πρόεδρο Δημοτικού Συμβουλίου
κο Οικονόμου Ευθύμιο (Θέμης)

ΕΙΣΗΓΗΣΗ

Θέμα: «Ορισμός μελών για την Επιτροπή Διαχείρισης Κοινωνικού Φαρμακείου και συγκρότηση αυτής ».

Κύριε Πρόεδρε

Παρακαλούμε όπως εισηγηθείτε σε προσεχή συνεδρίαση του Σώματος το ανωτέρω θέμα λαμβάνοντας υπόψη τα κάτωθι και αναλυτικότερα:

1. Τη με αριθ.94/30-06-2016 Απόφαση του Δημοτικού Συμβουλίου Δήμου Αχαρνών για συμμετοχή και υποβολή Πρότασης στο πλαίσιο της Πρόσκλησης με αριθ.πρωτ.2187/07-06-2016, Κωδικός Πρόσκλησης: ΑΤΤ024, Α/Α ΟΠΣ: 1555 και Έκδοση 1/0, της Ειδικής Υπηρεσίας Επιχειρησιακού Προγράμματος «Αττική 2014-2020».
2. Τη με αριθ.2833/17-11-2016 Απόφαση Ένταξης της Πράξης με τίτλο «Δομή Παροχής Βασικών Αγαθών: Κοινωνικό Παντοπωλείο, Κοινωνικό Φαρμακείο Δήμου Αχαρνών» και MIS 5001330 στο Ε.Π. «Αττική 2014-2020».
3. Τη με αριθ.2394/27-09-2019 (αρ.πρωτ.41930) Απόφαση Δημάρχου Αχαρνών η οποία αφορά στην πρόσληψη της κας Παπαδημητρίου Παναγιώτας του Δημητρίου ειδικότητας ΤΕ Κοινωνική Λειτουργός για την υπηρεσία «ΥΠΟΕΡΓΟ 2 Κοινωνικό Φαρμακείο Δήμου Αχαρνών».
4. Τη με αριθ.744/02-07-2020 (αρ.πρωτ.24986) Απόφαση Δημάρχου Αχαρνών η οποία αφορά στην τοποθέτηση του κου Δημητράκοπούλου Θεόδωρου του Γεωργίου ειδικότητας ΤΕ Διοικητικού-Λογιστικού Προϊστάμενο στο Τμήμα Προστασίας και Προαγωγής της Δημόσιας Υγείας της Διεύθυνσης Κοινωνικής Πολιτικής.
5. Τη με αριθ. 10/20-01-2020 Απόφαση Δημοτικού Συμβουλίου Αχαρνών με την οποία εγκρίθηκε ο Εσωτερικός Κανονισμός Λειτουργίας Κοινωνικού Φαρμακείου Δήμου Αχαρνών.

6. Τις με αριθ.109/07-07-2020 και 189/08-12-2020 Αποφάσεις Δημοτικού Συμβουλίου σχετικές με το θέμα.
7. Τη με αριθ.78/15-01-2024 (αρ. πρωτ.: 4258) Απόφαση Δημάρχου Αχαρνών με την οποία ο μέχρι πρότινος Αντιδήμαρχος της Διεύθυνσης Κοινωνικής Πολιτικής Δημοτικός Σύμβουλος κος Πετάκος Γεώργιος ορίζεται Αντιδήμαρχος στη Διεύθυνση Τοπικής Οικονομικής Ανάπτυξης και Επιχειρηματικότητας, ενώ ο Δημοτικός Σύμβουλος κος Κωφός Δημήτριος ορίζεται Αντιδήμαρχος Κοινωνικής Πολιτικής Πρόνοιας, Ισότητας και Δημόσιας Υγείας του Δήμου.

Σύμφωνα με το άρθρο 14 του ανωτέρω Κανονισμού για την απρόσκοπτη και αποτελεσματική λειτουργία του Κοινωνικού Φαρμακείου συστήνεται πενταμελής Επιτροπή Διαχείρισης η οποία θα αποτελείται από:

- i. Τον/την εκάστοτε Αντιδήμαρχο Κοινωνικής Πολιτικής ως Πρόεδρο.
- ii. Έναν εκπρόσωπο της μειοψηφίας του Δημοτικού Συμβουλίου του Δήμου Αχαρνών, ως μέλος.
- iii. Τον/την εκάστοτε Προϊστάμενο/η του Τμήματος Προστασίας και Προαγωγής της Δημόσιας Υγείας της Διεύθυνσης Κοινωνικής Πολιτικής, ως μέλος.
- iv. Τον/την Φαρμακοποιό του Κοινωνικού Φαρμακείου του Δήμου Αχαρνών, ως μέλος.
- v. Τον/την Κοινωνικό Λειτουργό του Κοινωνικού Φαρμακείου του Δήμου Αχαρνών, ως μέλος.

Η Επιτροπή συγκροτείται με απόφαση του Δημοτικού Συμβουλίου.

Προεδρεύει ο Αντιδήμαρχος. Η θητεία της Επιτροπής ακολουθεί τη θητεία της Δημοτικής περιόδου.

Η Επιτροπή Διαχείρισης εγκρίνει την τελική κατάσταση των δικαιούχων του Κοινωνικού Φαρμακείου.

Τα πρακτικά των συνεδριάσεων θα τηρεί η Κοινωνική Λειτουργός του Κοινωνικού Φαρμακείου.

Υστερα από τα παραπάνω παρακαλούμε όπως εισηγηθείτε την λήψη της σχετικής απόφασης για:

A) Τον ορισμό των τακτικών μελών της Επιτροπής Διαχείρισης Κοινωνικού Φαρμακείου.

B) Την συγκρότηση της Επιτροπής Διαχείρισης Κοινωνικού Φαρμακείου.

Ο ΑΝΤΙΔΗΜΑΡΧΟΣ
ΚΟΙΝΩΝΙΚΗΣ ΠΟΛΙΤΙΚΗΣ

ΔΗΜΗΤΡΙΟΣ ΚΩΦΟΣ



17ο ΘΕΜΑ



ΕΛΛΗΝΙΚΗ ΔΗΜΟΚΡΑΤΙΑ
ΝΟΜΟΣ ΑΤΤΙΚΗΣ
ΔΗΜΟΣ ΑΧΑΡΝΩΝ
Διεύθυνση Παιδείας, Αθλητισμού
Πολιτισμού και Νέας Γενιάς
Τμήμα Διοικητικής Υποστήριξης
Σχολικών Επιτροπών και Δημοτικής
Επιτροπής Παιδείας
Φιλαδελφείας 87 & Μπόσδα
136 73 Αχαρνές
Συντάκτρια: Ευαγγελία Αγγελίδου
Τηλ.(+30) 210 2415501 - 431
Fax (+30) 210 2415431
Email.: eaggelidou@acharnes.gr

ΠΡΟΣ: Πρόεδρο Δημοτικού Συμβουλίου
κ. Ευθύμιο Οικονόμου

Ε Ι Σ Η Γ Η Σ Η

ΘΕΜΑ: «Έγκριση εξειδικευμένης δαπάνης ύψους 6.336,00 €, από το Υπουργείο Εσωτερικών, για την αποζημίωση των εθελοντών σχολικών τροχονόμων μηνών Δεκεμβρίου 2023 και Ιανουαρίου 2024».

Κύριε Πρόεδρε,

Λαμβάνοντας υπόψη:

1. Το άρθρο 65 του Ν. 3852/2010.
2. Το με υπ' αριθ. Φ11.1/564/γ1/598/25-6-1999 έγγραφο της Διεύθυνσης Σπουδών Π. Ε., Τμήμα Α'.
3. Το άρθρο 45 του Ν. 2696/1999 (ΦΕΚ 57/τεύχος Α'/1999).
4. Το με υπ' αριθ. 15439/06-5-2015 έγγραφο του τότε Υπουργού Εσωτερικών και Διοικητικής Μεταρρύθμισης.
5. Την με υπ' αριθ.47455/16-8-2007 (Β' 1734) κοινή απόφαση των Υπουργών Εσωτερικών Δημόσιας Διοίκησης και Αποκέντρωσης, Οικονομίας και Οικονομικών και Εθνικής Παιδείας και Θρησκευμάτων, αναφορικά με την αποζημίωση των εθελοντών τροχονόμων
6. Τις διατάξεις του Ν. 4552/2018 (ΚΛΕΙΣΘΕΝΗΣ Ι).
7. Την με υπ' αριθ. 4665/15-1-2024 (ΑΔΑ: 6ΝΨΙ46ΜΤΛ6-ΡΚΥ) απόφαση Αναπληρωτή Υπουργού Εσωτερικών, με την οποία ο Δήμος μας επιχορηγείται με το χρηματικό ποσό των 259.890,00 € (Α' κατανομή επιχορήγησης οικονομικού έτους 2024), για την κάλυψη των λειτουργικών αναγκών των σχολικών μονάδων και την αποζημίωση των εθελοντών σχολικών

τροχονόμων, στην οποία σημειώθηκε κράτηση από το Ταμείο Παρακαταθηκών και Δανείων ύψους 389,84 €.

Αναλυτικά: 259.890,00€ - 389,84 € = 259.500,16 €, εκ των οποίων τα 6.336,00 € θα διατεθούν για την αποζημίωση των εθελοντών σχολικών τροχονόμων μηνών Δεκεμβρίου 2023 και Ιανουαρίου 2024 και τα 253.164,16 € για την κάλυψη των λειτουργικών αναγκών των σχολικών μονάδων.

8. Την με υπ' αριθ. 2/13-2-2024 απόφαση Δημοτικής Επιτροπής του Δήμου Αχαρνών.
9. Την αναγκαιότητα αποζημίωσης των εθελοντών σχολικών τροχονόμων, μηνών Δεκεμβρίου 2023 και Ιανουαρίου 2024.
10. Τη γνωμοδότηση της Δημοτικής Επιτροπής Παιδείας στις 13-2-2024.
11. Τις σχολικές μονάδες στις οποίες εφαρμόζεται ο θεσμός του εθελοντή σχολικού τροχονόμου με το αντίστοιχο χρηματικό ποσό:

Α/Α	ΣΧΟΛΙΚΗ ΜΟΝΑΔΑ	ΟΝΟΜΑΤΕΠΩΝΥΜΟ ΣΧΟΛΙΚΟΥ ΤΡΟΧΟΝΟΜΟΥ	2023	2024	ΣΥΝΟΛΟ
			ΔΕΚΕΜΒΡΙΟΣ	ΙΑΝΟΥΑΡΙΟΣ	
1	1ο Δημοτικό	Σοφία Στασινοπούλου	132,00 €	132,00 €	264,00 €
2	2ο Δημοτικό	Αικατερίνα Αγγελοπούλου	132,00 €	132,00 €	264,00 €
3	3ο Δημοτικό	Όλγα Καρυτίδου	132,00 €	132,00 €	264,00 €
4	4ο Δημοτικό	Παναγιώτης Κασσωτάκης	132,00 €	132,00 €	264,00 €
5	5ο Δημοτικό	Μιχαήλ Σταύρου	132,00 €	132,00 €	264,00 €
6	6ο και 12ο Δημοτικά	Θεοδώρα Ευθυμιάδου	132,00 €	132,00 €	264,00 €
7	7ο Δημοτικό	Αγορίτσα Παναγιώτου	132,00 €	132,00 €	264,00 €
8	8ο Δημοτικό	Διάνα Λαζαρίδου	132,00 €	132,00 €	264,00 €
9	9ο Δημοτικό	Φατμήρα Λιγκάτσι	132,00 €	132,00 €	264,00 €
10	13ο Δημοτικό	Στυλιανή Ζησίμου	132,00 €	132,00 €	264,00 €
11	15ο Δημοτικό	Παναγιώτα Σιδηροπούλου	132,00 €	132,00 €	264,00 €
12	16ο Δημοτικό	Πωλίνα Ξανθοπούλου	132,00 €	132,00 €	264,00 €
13	17ο Δημοτικό	Αργυρώ Τσαχά	132,00 €	132,00 €	264,00 €
14	18ο Δημοτικό	Δέσποινα Καλιφατίδου	132,00 €	132,00 €	264,00 €
15	19ο Δημοτικό	Θεολογία Ροϊδή	132,00 €	132,00 €	264,00 €

Α/Α	ΣΧΟΛΙΚΗ ΜΟΝΑΔΑ	ΟΝΟΜΑΤΕΠΩΝΥΜΟ ΣΧΟΛΙΚΟΥ ΤΡΟΧΟΝΟΜΟΥ	2023	2024	ΣΥΝΟΛΟ
			ΔΕΚΕΜΒΡΙΟΣ	ΙΑΝΟΥΑΡΙΟΣ	
16	20ο Δημοτικό	Πέτρος Κακαές	132,00 €	132,00 €	264,00 €
17	21ο Δημοτικό	Μαρία Καψή	132,00 €	132,00 €	264,00 €
18	22ο Δημοτικό	Σοφία Μεταξά-Καρανίκα	132,00 €	132,00 €	264,00 €
19	24ο Δημοτικό	Μαρίνα Γιανγαζίδη	132,00 €	132,00 €	264,00 €
20	27ο Δημοτικό	Αμαλία Τσεσμελή	132,00 €	132,00 €	264,00 €
21	28ο Δημοτικό	Κων/νος Χαρτοματζίδης	132,00 €	132,00 €	264,00 €
22	29ο Δημοτικό	Αικατερίνη Παπαχρήστου	132,00 €	132,00 €	264,00 €
23	29ο Δημοτικό	Μαρία Τσεκαλίδου	132,00 €	132,00 €	264,00 €
24	30ο Δημοτικό	Αναστασία Καραμπίνη	132,00 €	132,00 €	264,00 €
Σύνολα μηνών			3.168,00€	3.168,00€	6.336,00€
Γενικό σύνολο μηνών Δεκεμβρίου 2023 – Ιανουαρίου 2024					

Σημειώνεται ότι για την ανωτέρω εξειδικευμένη δαπάνη υπάρχει εγγεγραμμένη πίστωση στον Κ.Α. 00-6711.001 του υπό σύσταση προϋπολογισμού του Δήμου Αχαρνών, οικονομικού έτους 2024 και με τίτλο: «Απόδοση στις Σχολικές Επιτροπές», παρακαλείσθε για τη λήψη σχετικής απόφασης.

Η ΣΥΝΤΑΞΑΣΑ

Η ΠΡΟΪΣΤΑΜΕΝΗ ΤΜΗΜΑΤΟΣ
ΔΙΟΙΚΗΤΙΚΗΣ ΥΠΟΣΤΗΡΙΞΗΣ
ΣΧΟΛΙΚΩΝ ΕΠΙΤΡΟΠΩΝ ΚΑΙ ΔΗΜΟΤΙΚΗΣ
ΕΠΙΤΡΟΠΗΣ ΠΑΙΔΕΙΑΣ

Η ΑΝΤΙΔΗΜΑΡΧΟΣ
ΠΑΙΔΕΙΑΣ ΚΑΙ ΔΙΑ ΒΙΟΥ ΜΑΘΗΣΗΣ

ΕΥΑΓΓΕΛΙΑ ΑΓΓΕΛΙΔΟΥ

ΚΩΝΣΤΑΝΤΙΝΑ Γ. ΔΗΜΗΤΡΕΣΗ

ΧΡΙΣΤΙΝΑ ΚΑΤΣΑΝΑΡΗ

Συνημμένα δικαιολογητικά:

1. Φωτοτυπία της με αριθ. 4665/15-1-2024 απόφασης του Αναπληρωτή Υπουργού του Υπουργείου Εσωτερικών.
2. Φωτοτυπία της με αριθ. πρωτ. @PRTKL@/24-1-2024 αναγγελίας πίστωσης Ταμείου Παρακαταθηκών και Δανείων.
3. Φωτοτυπία του με αριθ. Α/66/24-1-2024 τριπλοτύπου αποδεικτικού παραλαβής εισπρακτέων εσόδων Δήμου Αχαρνών.
4. Φωτοτυπία του με αριθ. Α/65/24-1-2024 γραμματίου είσπραξης Δήμου Αχαρνών.



18ο ΘΕΜΑ



Αρ. Πρωτ. : 16263
Ημ/νία : 14/02/24

ΕΛΛΗΝΙΚΗ ΔΗΜΟΚΡΑΤΙΑ
ΝΟΜΟΣ ΑΤΤΙΚΗΣ

ΔΗΜΟΣ ΑΧΑΡΝΩΝ

Διεύθυνση Παιδείας, Πολιτισμού,

Αθλητισμού και Νέας Γενιάς

Τμήμα Διοικητικής Υποστήριξης

Σχολικών Επιτροπών και Δημοτικής

Επιτροπής Παιδείας

Φιλαδελφείας 87 & Μπόσδα

136 73 Αχαρνές

Συντάκτρια: Κωνσταντίνα Γ. Δημητρέση

Fax (+30) 210 2415431

Email: ntina.dimitresi@acharnes.gr

ΠΡΟΣ: Πρόεδρο Δημοτικού Συμβουλίου
κ. Ευθύμιο Οικονόμου

ΕΙΣΗΓΗΣΗ

ΘΕΜΑ: «Έγκριση εξειδικευμένης δαπάνης ύψους 253.164,16€, από το Υπουργείο Εσωτερικών και κατανομή αυτών στις Σχολικές Επιτροπές Πρωτοβάθμιας και Δευτεροβάθμιας Εκπαίδευσης Δήμου Αχαρνών για την κάλυψη των λειτουργικών δαπανών των σχολικών μονάδων». (Α΄ κατανομή 2024)

Κύριε Πρόεδρε

Λαμβάνοντας υπόψη:

1. Το άρθρο 65 του Ν.3852/2010.
2. Τις διατάξεις του Ν. 4552/2018 (ΚΛΕΙΣΘΕΝΗΣ Ι).
3. Την με αριθ. 2/10685/31-1-2024 απόφαση Δημοτικής Επιτροπής.
4. Τη γνωμοδότηση της Δημοτικής Επιτροπής Παιδείας στη συνεδρίασή της στις 13-2-2024, να φέρετε στην επικείμενη συνεδρίαση του Δημοτικού Συμβουλίου το ως άνω θέμα και συγκεκριμένα σας γνωρίζουμε ότι με την αριθ. 4665/15-1-2024, ΑΔΑ: 6ΝΨΙ46ΜΤΛ6-ΡΚΥ απόφαση του Αναπληρωτή Υπουργού του Υπουργείου Εσωτερικών, ο Δήμος μας επιχορηγήθηκε με το χρηματικό ποσό των 259.890,00€ (Α΄ δόση επιχορήγησης οικονομικού έτους 2024) για την κάλυψη των λειτουργικών δαπανών των σχολικών μας μονάδων και την αποζημίωση των εθελοντών σχολικών τροχονόμων στο οποίο σημειώθηκε κράτηση από το Ταμείο Παρακαταθηκών και Δανείων ύψους 389,84 €.

Αναλυτικά: 259.890,00€-389,84€= 259.500,16 € εκ των οποίων τα 6.336,00€ θα διατεθούν για την αποζημίωση των εθελοντών σχολικών τροχονόμων μηνών Δεκεμβρίου 2023 και Ιανουαρίου 2024 και τα 253.164,16 € θα διατεθούν για την κάλυψη των λειτουργικών αναγκών των σχολικών μονάδων.

Η Δημοτική Επιτροπή Παιδείας -στην συνεδρίασή της στις 13-2-2024 - λαμβάνοντας υπόψη της, τον αριθμό των μαθητών, τον αριθμό των τμημάτων, των αιθουσών διδασκαλίας, τη λειτουργία γυμναστηρίων, την παλαιότητα των κτηρίων, τις προφορικές εισηγήσεις των Προέδρων των Σχολικών Επιτροπών Πρωτοβάθμιας και Δευτεροβάθμιας Εκπαίδευσης, τις ειδικότερες ανάγκες των σχολείων του Δήμου μας, την με αριθ. 2/10685/31-1-2024 απόφαση Δημοτικής Επιτροπής και τις απόψεις των μελών

της Δημοτικής Επιτροπής Παιδείας, γνωμοδότησε -ότι από το χρηματικό ποσό των 253.164,16€ το 55% θα κατανεμηθεί στην Σχολική Επιτροπή Πρωτοβάθμιας Εκπαίδευσης και το 45% θα κατανεμηθεί στην Σχολική Επιτροπή Δευτεροβάθμιας Εκπαίδευσης για την κάλυψη των λειτουργικών δαπανών των σχολικών μονάδων και συγκεκριμένα:

1. Σχολική Επιτροπή Πρωτοβάθμιας Εκπαίδευσης επιχορηγείται με το ποσό : **139.240,28 €**

2. Σχολική Επιτροπή Δευτεροβάθμιας Εκπαίδευσης επιχορηγείται με το ποσό : **113.923,88 €**

Σύνολο: **253.164,16 €**

Για την ανωτέρω εξειδικευμένη δαπάνη έχει εγγραφεί πίστωση στον Κ.Α. **00-6711.001** του υπό σύσταση προϋπολογισμού του Δήμου Αχαρνών, οικονομικού έτους 2024 και με τίτλο: «Απόδοση στις Σχολικές Επιτροπές».

Παρακαλείσθε για τη λήψη σχετικής απόφασης.

Η ΠΡΟΙΣΤΑΜΕΝΗ ΤΜΗΜΑΤΟΣ
ΔΙΟΙΚΗΤΙΚΗΣ ΥΠΟΣΤΗΡΙΞΗΣ
ΣΧΟΛΙΚΩΝ ΕΠΙΤΡΟΠΩΝ ΚΑΙ
ΔΗΜΟΤΙΚΗΣ ΕΠΙΤΡΟΠΗΣ ΠΑΙΔΕΙΑΣ
ΚΑΙ ΣΥΝΤΑΞΑΣΑ

Η ΠΡΟΙΣΤΑΜΕΝΗ
ΔΙΕΥΘΥΝΣΗΣ
ΠΑΙΔΕΙΑΣ -ΠΟΛΙΤΙΣΜΟΥ
ΑΘΛΗΤΙΣΜΟΥ ΚΑΙ ΝΕΑΣ ΓΕΝΙΑΣ

ΚΩΝΣΤΑΝΤΙΝΑ Γ. ΔΗΜΗΤΡΕΣΗ

ΣΟΦΙΑ ΑΛΙΜΠΕΡΤΗ

Η ΑΝΤΙΔΗΜΑΡΧΟΣ
ΠΑΙΔΕΙΑΣ ΚΑΙ ΔΙΑ ΒΙΟΥ ΜΑΘΗΣΗΣ

ΧΡΙΣΤΙΝΑ ΚΑΤΣΑΝΔΡΗ

Συνημμένα δικαιολογητικά:

- 1.Φωτοτυπία της με αριθ. 4665/15-1-2024 απόφασης του Αναπληρωτή Υπουργού του Υπουργείου Εσωτερικών.
- 2.Φωτοτυπία της με από @PRTK@/24-1-2024 αναγγελίας πίστωσης Ταμείου Παρακαταθηκών και Δανείων.
- 3.Φωτοτυπία του με αριθ. Α /66/24-1-2024 τριπλοτύπου αποδεικτικού παραλαβής εισπρακτέων εσόδων Δήμου Αχαρνών.
- 4.Φωτοτυπία του με αριθ. Α/65/24-1-2024 γραμματίου είσπραξης Δήμου Αχαρνών.



19ο ΘΕΜΑ



ΕΛΛΗΝΙΚΗ ΔΗΜΟΚΡΑΤΙΑ
ΝΟΜΟΣ ΑΤΤΙΚΗΣ
ΔΗΜΟΣ ΑΧΑΡΝΩΝ
ΑΥΤΟΤΕΛΕΣ ΤΜΗΜΑ
ΔΙΑΧΕΙΡΙΣΗΣ - ΣΥΝΤΗΡΗΣΗΣ
ΣΤΟΛΟΥ & ΛΟΙΠΟΥ ΕΞΟΠΛΙΣΜΟΥ
Φιλαδελφείας 87 & Μπόσδα
Τ.κ. 13673, Αχαρνές
Συντάκτης : κ. Παπαδόπουλος Σ.
Τηλ. (+30) 210-2463171
E-mail: sparadopoulos@acharnes.gr

Προς: κ. Ευθύμιος (Θέμης) Οικονόμου
Πρόεδρο Δημοτικού Συμβουλίου

ΕΙΣΗΓΗΣΗ

Θέμα: «Δωρεάν παραχώρηση του οχήματος ΚΗΗ-2349 στο Δημοτικό Ίδρυμα Κέντρο Ατόμων με Ειδικές Ανάγκες «ΑΡΩΓΗ» Δήμου Αχαρνών»

Κυρία Πρόεδρε,

Παρακαλούμε όπως εισηγηθείτε και ληφθεί απόφαση από το Δημοτικό Συμβούλιο έχοντας υπόψη

- 1) Το άρθρο 199 του Ν. 3463/06.
- 2) Το με αριθμ. πρωτ. 6627/22-1-2024 έγγραφο του Κέντρου Ατόμων με Ειδικές Ανάγκες «ΑΡΩΓΗ» Δήμου Αχαρνών για την δωρεά παραχώρηση του οχήματος
- 3) Το γεγονός ότι πρόκειται για νομικό πρόσωπο Δημοσίου Δικαίου σύμφωνα με τα οριζόμενα στην παρ. 4 του άρθρου 199 του Ν.3463/06 και η αιτούμενη δωρεάν παραχώρηση αφορά την εκπλήρωση σκοπού, που συνδέεται με την προαγωγή των τοπικών συμφερόντων

Την δωρεά παραχώρηση του οχήματος ΚΗΗ-2349, μάρκας Peugeot, χρώματος άσπρο, στο Κέντρο Ατόμων με Ειδικές Ανάγκες «ΑΡΩΓΗ» Δήμου Αχαρνών από την ημερομηνία της απόφασης έως το τέλος της δημοτικής περιόδου με την υποχρέωση να καλύψει τις δαπάνες συντήρησης και επισκευής του οχήματος.

Ο Δήμος Αχαρνών θα καλύψει τις δαπάνες καυσίμου, ασφάλειας και τέλη κυκλοφορίας.

Συνημμένα:

1. Το με αριθμ. πρωτ. 6627/22-1-2024 έγγραφο του Κέντρου Ατόμων με Ειδικές Ανάγκες «ΑΡΩΓΗ» Δήμου Αχαρνών

Ο Δήμαρχος

ΒΡΕΤΤΟΣ ΣΠΥΡΙΔΩΝ

Διανομή μέσω 'ΙΡΙΔΑ' με UID: 65af9dfce43eb3c0e222b28b στις 25/01/24 09:24



20ο ΘΕΜΑ



Εξαιρ. Επείγου

ΕΛΛΗΝΙΚΗ ΔΗΜΟΚΡΑΤΙΑ
ΔΗΜΟΣ ΑΧΑΡΝΩΝ
ΔΙΕΥΘΥΝΣΗ ΤΕΧΝΙΚΩΝ ΥΠΗΡΕΣΙΩΝ
Συντάκτης: Μ. Καραδήμα
Τηλ: 213 2072435
Email: mkaradima@acharnes.gr

Προς:
Τον Πρόεδρο Δημοτικού Συμβουλίου

Ε Ι Σ Η Γ Η Σ Η

ΘΕΜΑ: Λήψη απόφασης για μετεγκατάσταση ενός επίγειου συνεπιτυγμένου τύπου υποσταθμού διανομής (Compact) σε κοινόχρηστο χώρο του Δήμου Αχαρνών

Παρακαλούμε όπως εισηγηθείτε, σε προσεχή συνεδρίαση για τη Λήψη απόφασης για μετεγκατάσταση ενός επίγειου συνεπιτυγμένου τύπου υποσταθμού διανομής (Compact) σε κοινόχρηστο χώρο του Δήμου Αχαρνών.

Ο ΔΕΔΔΗΕ ΑΕ με το με αρ. πρωτ. 121359/04-12-2023 (αριθμός πρωτοκόλλου ΔΕΔΔΗΕ/451591/29-11-2023) έγγραφό του, ζητά από το Δήμο Αχαρνών την παραχώρηση χρήσης τμήματος του κοινόχρηστου χώρου που βρίσκεται επί της οδού Λαοδικείας στην περιοχή Νεάπολη, και συγκεκριμένα επί του Ο.Τ. Γ1216, για την μετεγκατάσταση του υφιστάμενου επίγειου compact υποσταθμού Υ/Σ: NM – 298 από την οδό Φήμης στο Ο.Τ. 1227 της περιοχής Νεάπολης στην προτεινόμενη θέση σύμφωνα με το συνημμένο τοπογραφικό σκαρίφημα του προαναφερόμενου εγγράφου.

Η νέα θέση εγκατάστασης του υποσταθμού Υ/Σ: NM – 298 κρίνεται απαραίτητη και επιβεβλημένη, καθόσον ο υποσταθμός στην υφιστάμενη θέση εμποδίζει και καθυστερεί τις εργασίες κατασκευής της δεξαμενής ανάσχεσης Δ2 που συνδέεται με το συλλεκτήρα Σ2 όμβριων υδάτων στα πλαίσια εκτέλεσης από την Περιφέρεια Αττικής του επείγοντος αντιπλημμυρικού έργου που προβλέπεται να αντιμετωπίσει σχετικά προβλήματα της περιοχής και του βόρειου τμήματος του παλαιού οικισμού Αχαρνών.

Ο χώρος που απαιτείται για το συγκεκριμένο υποσταθμό είναι εκτάσεως περίπου 6-7 τετραγωνικών μέτρων, όπως προκύπτει από το προαναφερθέν έγγραφο και η ακριβής θέση

τοποθέτησης θα προκύψει από τη συνεργασία του ΔΕΔΔΗΕ ΑΕ και των υπηρεσιών του Δήμου, προκειμένου να ισχύουν οι οριοθετήσεις που αναφέρονται στο Απόσπασμα της Πράξης Εφαρμογής για το εν λόγω οικοδομικό τετράγωνο της Πολεοδομικής περιοχής Νεάπολης.

Ο υφιστάμενος θα αποξηλωθεί μετά την εγκατάσταση του υποσταθμού στη νέα θέση ώστε να αποφευχθούν προβλήματα στην ομαλή ηλεκτροδότηση της περιοχής.

Σημειώνεται ότι σύμφωνα με τις προδιαγραφές του ΔΕΔΔΗΕ, ο υπό εγκατάσταση υποσταθμός είναι σύγχρονης τεχνολογίας και κατασκευασμένος με τις αυστηρότατες Ευρωπαϊκές και διεθνείς προδιαγραφές.

Με βάση το παραπάνω αίτημα του ΔΕΔΔΗΕ, παρακαλούμε να πάρετε απόφαση:

1. Για έγκριση ή μη μετεγκατάστασης του επίγειου υποσταθμού στο κοινόχρηστο χώρο Ο.Τ. Γ1216 της περιοχής ΝΕΑΠΟΛΗ του Δήμου Αχαρνών στη συγκεκριμένη θέση που θα προκύψει από τη συνεργασία του ΔΕΔΔΗΕ ΑΕ και των υπηρεσιών του Δήμου.
2. Για παραχώρηση χρήσης του χώρου στο ΔΕΔΔΗΕ ΑΕ.
3. Να εξουσιοδοτηθεί ο Δήμαρχος για την υπογραφή όσων πράξεων απαιτηθούν για την συγκεκριμένη παραχώρηση και για τις παραπέρα ενέργειες.

Παρακαλούμε για τη συζήτηση του θέματος και τη λήψη σχετικής απόφασης.

Συν.: 1) Το με αρ. πρωτ. 121359/04-12-2023 αίτημα του ΔΕΔΔΗΕ Α.Ε.
2) Απόσπασμα πράξης εφαρμογής Ο.Τ. Γ1216

**Ο ΠΡΟΪΣΤΑΜΕΝΟΣ ΔΙΕΥΘΥΝΣΗΣ
ΤΕΧΝΙΚΩΝ ΥΠΗΡΕΣΙΩΝ**

**ΑΝΑΣΤΑΣΙΟΣ ΔΑΜΑΣΚΟΣ
ΗΛΕΚΤΡΟΛΟΓΟΣ ΜΗΧΑΝΙΚΟΣ &
ΜΗΧΑΝΙΚΟΣ Η/Υ**



ΕΛΛΗΝΙΚΗ ΔΗΜΟΚΡΑΤΙΑ
ΝΟΜΟΣ ΑΤΤΙΚΗΣ
ΔΗΜΟΣ ΑΧΑΡΝΩΝ
ΔΗΜΟΤΙΚΗ ΦΡΟΝΤΙΔΑ
ΑΧΑΡΝΩΝ (Ν.Π.Δ.Δ.)
Αγ. Τριάδος 39
Τ.Κ. 13673, Αχαρνές
Τηλ.: 210 2477900, 2102406630
Συντάκτης: Γλυνού Δήμητρα
E-mail: npdd.11@gmail.com

Αχαρνές 21/02/2024

21ο ΘΕΜΑ

Προς: Πρόεδρο Δημοτικού Συμβουλίου
κ. Ευθύμιο Οικονόμου

Ε Ι Σ Η Γ Η Σ Η

Θέμα: «Διαγραφές νηπίων στους Παιδικούς Σταθμούς του Δήμου Αχαρνών με καταβολή εισφοράς τροφείων, για το έτος 2023-2024»

Κύριε Πρόεδρε,

παρακαλούμε όπως, στην προσεχή Συνεδρίαση του Δημοτικού Συμβουλίου εισηγηθείτε το ανωτέρω θέμα σχετικά με τις διαγραφές νηπίων στους Παιδικούς Σταθμούς του Δήμου Αχαρνών με καταβολή εισφοράς τροφείων, για το έτος 2023-2024 και αναφέρει ότι:

Λαμβάνοντας υπόψη :

- Τον Πρότυπο Κανονισμό Λειτουργίας Δημοτικών Παιδικών & Βρεφονηπιακών Σταθμών ΦΕΚ 4249/τ. Β' /05-12-2017 άρθρο 4 παράγραφος Α',
- Τις αιτήσεις των γονέων
- Το γεγονός ότι από την 1^η του μηνός Σεπτεμβρίου έως και σήμερα δεν προσήλθαν

Παρακαλούμε, όπως αποφασίσετε σχετικά με τις διαγραφές νηπίων στους Παιδικούς Σταθμούς του Δήμου Αχαρνών με καταβολή εισφοράς τροφείων, για το έτος 2023-2024 . Αναλυτικά αναφέρουμε:

1ος Παιδικός Σταθμός (Κεντρικό Μενίδι):

- Β.Ι. (δεν έχει προσέλθει από την αρχή της σχολ. περιόδου, έγγρ. με Α.Π.13865/07-02-2024)
- Ζ.Δ. (δεν έχει προσέλθει από την αρχή της σχολ. περιόδου, έγγρ. με Α.Π.13865/07-02-2024)
- Κ.Δ. (δεν έχει προσέλθει από την αρχή της σχολ. περιόδου, έγγρ. με Α.Π.13865/07-02-2024)
- Κ.Ε. (δεν έχει προσέλθει από την αρχή της σχολ. περιόδου, έγγρ. με Α.Π.13865/07-02-2024)

- Κ.Α. (δεν έχει προσέλθει από την αρχή της σχολ. περιόδου, έγγρ. με Α.Π.13865/07-02-2024)
- Ν.Ι. (δεν έχει προσέλθει από την αρχή της σχολ. περιόδου, έγγρ. με Α.Π.13865/07-02-2024)
- Π.Μ. (δεν έχει προσέλθει από την αρχή της σχολ. περιόδου, έγγρ. με Α.Π.13865/07-02-2024)
- Π.Μ. (δεν έχει προσέλθει από την αρχή της σχολ. περιόδου, έγγρ. με Α.Π.13865/07-02-2024)
- Ρ.Α. (δεν έχει προσέλθει από την αρχή της σχολ. περιόδου, έγγρ. με Α.Π.13865/07-02-2024)
- Σ.Χ. (δεν έχει προσέλθει από την αρχή της σχολ. περιόδου, έγγρ. με Α.Π.13865/07-02-2024)
- Σ.Ε. (δεν έχει προσέλθει από την αρχή της σχολ. περιόδου, έγγρ. με Α.Π.13865/07-02-2024)
- Ψ.Π.-Ι. (δεν έχει προσέλθει από την αρχή της σχολ. περιόδου, έγγρ. με Α.Π.13865/07-02-2024)

4^{ος} Παιδικός Σταθμός (Αγιος Διονύσιος):

- Κ.Α. (δεν έχει προσέλθει από την αρχή της σχολ. περιόδου, έγγρ. με Α.Π.15934/13-02-2024)
- Α.Φ. (δεν έχει προσέλθει από την αρχή της σχολ. περιόδου, έγγρ. με Α.Π.15934/13-02-2024)
- Β.Α. (δεν έχει προσέλθει από την αρχή της σχολ. περιόδου, έγγρ. με Α.Π.15934/13-02-2024)
- Π.Δ. (δεν έχει προσέλθει από την αρχή της σχολ. περιόδου, έγγρ. με Α.Π.15934/13-02-2024)

6^{ος} Παιδικός Σταθμός (Αγιος Πέτρος):

- Π.Α. (δεν έχει προσέλθει από την αρχή της σχολ. περιόδου έγγρ. με Α.Π.14515/08-02-2024)
- Κ.Α. (δεν έχει προσέλθει από την αρχή της σχολ. περιόδου έγγρ. με Α.Π.14515/08-02-2024)

8^{ος} Παιδικός Σταθμός (Θρακομακεδόνες):

- Π.Α. (δεν έχει προσέλθει από την αρχή της σχολ. περιόδου έγγρ. με Α.Π.16083/13-02-2024)

Σύνολο δεκαεννιά (19) διαγραφές νηπίων.

**Ο Αντιδήμαρχος
Προσχολικής Αγωγής
και Τρίτης Ηλικίας**

Ευάγγελος Αραμπαντζής



ΕΛΛΗΝΙΚΗ ΔΗΜΟΚΡΑΤΙΑ
ΝΟΜΟΣ ΑΤΤΙΚΗΣ
ΔΗΜΟΣ ΑΧΑΡΝΩΝ
ΔΗΜΟΤΙΚΗ ΦΡΟΝΤΙΔΑ
ΑΧΑΡΝΩΝ (Ν.Π.Δ.Δ.)
Αγ. Τριάδος 39
Τ.Κ. 13673, Αχαρνές
Τηλ.: 210 2477900, 2102406630
Συντάκτης: Γλυνού Δήμητρα
E-mail: npdd.11@gmail.com

22ο ΘΕΜΑ

Αχαρνές 21/02/2024

Προς: Πρόεδρο Δημοτικού Συμβουλίου
κ. Ευθύμιο Οικονόμου

ΕΙΣΗΓΗΣΗ

Θέμα: «Εγγραφές νηπίων στους Παιδικούς Σταθμούς του Δήμου Αχαρνών στο πλαίσιο της δράσης “Πρόγραμμα Προσχολικής Αγωγής και Δημιουργικής Απασχόλησης Παιδιών” της ΕΕΤΑΑ , περιόδου 2023-2024»

Κύριε Πρόεδρε,

παρακαλούμε όπως, στην προσεχή Συνεδρίαση του Δημοτικού Συμβουλίου εισηγηθείτε το ανωτέρω θέμα σχετικά με τις εγγραφές νηπίων στους Παιδικούς Σταθμούς του Δήμου Αχαρνών στο πλαίσιο της δράσης “Πρόγραμμα Προσχολικής Αγωγής και Δημιουργικής Απασχόλησης Παιδιών” της ΕΕΤΑΑ , περιόδου 2023-2024 και αναφέρει ότι:

Λαμβάνοντας υπόψη :

- Τις αιτήσεις των γονέων
- Την με αριθμ.πρωτ.12158/19-06-2023 (ΑΔΑ: Ρ738465ΖΩ5-ΧΙΜ) Πρόσκληση Εκδήλωσης Ενδιαφέροντος της Ε.Ε.Τ.Α.Α. περιόδου 2023-2024
- Τον ενδεικτικό και μη εξαντλητικό κατάλογο φορέων ανά νομό, που εκδήλωσαν την πρόθεσή τους να συμμετέχουν στο πλαίσιο της δράσης **Πρόγραμμα Προσχολικής Αγωγής και Δημιουργικής Απασχόλησης Παιδιών” της ΕΕΤΑΑ , περιόδου 2023-2024**

Παρακαλούμε, όπως αποφασίσετε σχετικά με τις εγγραφές νηπίων στους Παιδικούς Σταθμούς του Δήμου Αχαρνών στο πλαίσιο της δράσης “Πρόγραμμα Προσχολικής Αγωγής και Δημιουργικής Απασχόλησης Παιδιών” της ΕΕΤΑΑ , περιόδου 2023-2024.

Αναλυτικά αναφέρουμε:

1^{ος} Παιδικός Σταθμός

4 νήπια

- Π.Ρ. → Από 02/01/2024

- Σ.Β. → Από 01/03/2024
- Μ.Σ. → Από 01/03/2024
- Ρ.Β. → Από 01/03/2024

2^{ος} Παιδικός Σταθμός **1 νήπιο**

- Ν.Α. → Από 01/03/2024

3^{ος} Παιδικός Σταθμός **5 νήπια**

- Α.Λ. → Από 01/02/2024
- Τ.Δ. . → Από 02/01/2024 (μεταβολή από τροφεία σε ΕΣΠΑ)
- Ν.Σ. → Από 01/03/2024
- Ν.Α. → Από 01/03/2024
- Π.Ε. → Από 01/03/2024

5^{ος} Παιδικός Σταθμός **3 νήπια**

- Σ.Α. → Από 01/02/2024
- Κ.Α. → Από 01/03/2024
- Γ.Ν. → Από 01/03/2024

8^{ος} Παιδικός Σταθμός **1 νήπιο**

- Σ.Α. → Από 01/03/2024

9^{ος} Βρεφονηπιακός Σταθμός **1 νήπιο**

- Κ.Α. → Από 01/02/2024

10^{ος} Βρεφονηπιακός Σταθμός **3 νήπια**

- Α.Ε. → Από 01/02/2024
- Λ.Ε. → Από 01/02/2024
- Κ.Ν. → Από 01/03/2024

Σύνολο **18 νήπια**

Η εγγραφή των ωφελούμενων στο πρόγραμμα της Ε.Ε.Τ.Α.Α., για την περίοδο 2023-2024, ολοκληρώθηκε κατόπιν εξουσιοδότησης και έγγραφης σύμβασης μεταξύ αυτών και του Δήμου Αχαρνών.

**Ο Αντιδήμαρχος
Προσχολικής Αγωγής
και Τρίτης Ηλικίας**

Ευάγγελος Αραμπαντζής



ΕΛΛΗΝΙΚΗ ΔΗΜΟΚΡΑΤΙΑ
ΝΟΜΟΣ ΑΤΤΙΚΗΣ
ΔΗΜΟΣ ΑΧΑΡΝΩΝ
ΔΗΜΟΤΙΚΗ ΦΡΟΝΤΙΔΑ
ΑΧΑΡΝΩΝ (Ν.Π.Δ.Δ.)
Αγ. Τριάδος 39
Τ.Κ. 13673, Αχαρνές
Τηλ.: 210 2477900, 2102406630
Συντάκτης: Γλυνού Δήμητρα
E-mail: npdd.11@gmail.com

23ο ΘΕΜΑ

Αχαρνές 21/02/2024

Προς: Πρόεδρο Δημοτικού Συμβουλίου
κ. Ευθύμιο Οικονόμου

Ε Ι Σ Η Γ Η Σ Η

Θέμα: «Νέες εγγραφές νηπίων στους Παιδικούς Σταθμούς του Δήμου Αχαρνών με καταβολή εισφοράς τροφείων, για το έτος 2023-2024»

Κύριε Πρόεδρε,

παρακαλούμε όπως, στην προσεχή Συνεδρίαση του Δημοτικού Συμβουλίου εισηγηθείτε το ανωτέρω θέμα σχετικά με τις νέες εγγραφές νηπίων στους Παιδικούς Σταθμούς του Δήμου Αχαρνών με καταβολή εισφοράς τροφείων, για το έτος 2023-2024 και αναφέρει ότι:

Λαμβάνοντας υπόψη :

1. Το με Αρ. Πρωτ.: 3295-28/08/2023 πρακτικό της επιτροπής αξιολόγησης αιτήσεων εγγραφών-επανεγγραφών με τους προσωρινούς πίνακες επιλογής φιλοξενούμενων νηπίων των Παιδικών Σταθμών του Νομικού Προσώπου Δημοτική Φροντίδα Αχαρνών του Δήμου Αχαρνών, περιόδου 2023- 2024.
2. Το προσωπικό που υπηρετεί στους Παιδικούς Σταθμούς (Μόνιμοι, Αορίστου Χρόνου, Ορισμένου Χρόνου, Συμβάσεις Έργου).
3. Τα παιδιά εργαζομένων και οικονομικά αδυνάτων γονέων.
4. Τα παιδιά που έχουν ανάγκη φροντίδας από διάφορα κοινωνικά αίτια (διαζευγμένων γονέων, άγαμων γονέων, πατέρας σε στρατιωτική θητεία, τέκνα ορφανά, τρίτεκνων οικογενειών, πολύτεκνων οικογενειών, γονέων που βρίσκονται σε διάσταση, αναπηρία γονέων ή ενός μέλους της οικογένειας, γονείς φοιτητές και άνεργων-ανασφάλιστων γονέων).
5. Την αναγκαιότητα των ημερών & την απαιτούμενη προσπάθεια του Δήμου Αχαρνών στο να εξυπηρετηθούν όσο το δυνατόν περισσότερα παιδιά, έτσι ώστε, παρά το γεγονός της οικονομικής

και βιοτικής δυσχέρειας που βιώνουν κάποια απ' αυτά, να τα βοηθήσουμε να ενταχθούν στο κοινωνικό σύνολο αποφεύγοντας ψυχολογικές-αντικοινωνικές συμπεριφορές.

Παρακαλούμε, όπως αποφασίσετε σχετικά με τις νέες εγγραφές νηπίων στους Παιδικούς Σταθμούς του Δήμου Αχαρνών με καταβολή εισφοράς τροφείων, για το έτος 2023-2024 .

Αναλυτικά αναφέρουμε:

1^{ος} Παιδικός Σταθμός

2 νήπια

Τ.Φ. του Τ.Ν. και της Α.Τ. από 01/03/2024 (Α.Π.4517/09-11-2023)

Ρ.Β. του Ρ.Ε. και της Σ.Π. από 01/03/2024 (Α.Π.14491/08-02-2024)

2^{ος} Παιδικός Σταθμός

1 νήπιο

Π.Κ. του Π.Π. και της Γ.Η. από 19/02/2024 (Α.Π.14952/09-02-2024)

5^{ος} Παιδικός Σταθμός

4 νήπια

Ν.Κ. του Ν.Ν. και της Α.Μ. από 07/02/2024 (Α.Π.14699/08-02-2024)

Λ.Β.-Θ. του Λ.Μ. και της Λ.Κ. από 19/02/2024 (Α.Π.15900/13-02-2024)

Σ.Ε. του Σ.Π. και της Α.Δ. από 01/03/2024 (Α.Π.17288/16-02-2024)

Κ.Σ. του Κ.Ε. και της Τ.Φ. από 01/03/2024 (Α.Π.17391/16-02-2024)

6^{ος} Παιδικός Σταθμός

1 νήπιο

Ε.Κ. του Ε.Α και της Γ.Ε. από 01/03/2024 (Α.Π.19137/21-02-2024)

8^{ος} Παιδικός Σταθμός

1 νήπιο

Ε.Α. του Ε.Γ. και της Π.Β. από 01/03/2024 (Α.Π.4472/07-11-2023)

9^{ος} Βρεφονηπιακός Σταθμός

1 νήπιο

Γ.Δ. του Γ.Γ. και της Κ.Μ. από 19/02/2024 (Α.Π.3646/14-09-2023)

10^{ος} Βρεφονηπιακός Σταθμός

1 νήπιο

Κ.Ε. του Κ.Σ. και της Π.Μ. από 16/03/2024 (Α.Π.14422/08-02-2024)

Σύνολο

11 νήπια

**Ο Αντιδήμαρχος
Προσχολικής Αγωγής
και Τρίτης Ηλικίας**

Ευάγγελος Αραμπαντζής



24ο ΘΕΜΑ



ΕΛΛΗΝΙΚΗ ΔΗΜΟΚΡΑΤΙΑ
ΔΗΜΟΣ ΑΧΑΡΝΩΝ
Δ/νση Τεχνικών Υπηρεσιών
Συντάκτης: Μάμμου Κωνσταντίνα
Τηλ.: 213 20 72 513
Email : kmammou@acharnes.gr

Αχαρνές 13/02/2024

ΕΙΣΗΓΗΣΗ

ΠΡΟΣ
Τον κ. Πρόεδρο
του Δημοτικού Συμβουλίου

ΘΕΜΑ : Χορήγηση Δικαιώματος Διέλευσης – Άδεια Εκτέλεσης Εργασιών στην εταιρεία VODAFONE – PANAFON A.E. (αρ. πρωτ. Αίτησης 15113/09-02-2024) με Ανάδοχο εταιρεία την ΕΓΝΑΤΙΑ GROUP M.A.E.

Κύριε Πρόεδρε,

η εταιρεία **VODAFONE – PANAFON ΑΕ** με την υπ' αριθμ. **15113/09-02-2024** αίτησή της, ζητάει να της χορηγηθεί Δικαίωμα Διέλευσης για εγκατάσταση δικτύου ηλεκτρονικών επικοινωνιών, σύμφωνα με τις διατάξεις του άρθρου 11 και του παραρτήματος Χ του ν.4463/2017, όπως ισχύει, και της παρ. 9 του άρθρου 28, του ν.4070/2012 (ΦΕΚ 6168/31-12-2018)

Η εταιρεία έχει καταθέσει όλα τα απαραίτητα κάτωθι δικαιολογητικά, τα οποία ελέγχθηκαν από την Τεχνική Υπηρεσία και βρέθηκαν σωστά.

Δικαιολογητικά:

- Η υπ' αριθμ. **15113/09-02-2024** αίτηση, κατασκευαστικές μελέτες και λοιπά Σχέδια Ευκολιών Δικτύου .

1. Ορισμός Αντικλήτου και Στοιχεία Επικοινωνίας

Αντίκλητος: **ΔΙΑΛΥΝΑΣ ΕΜΜΑΝΟΥΗΛ**

Πάροχος: **VODAFONE – PANAFON ΑΕ, η οποία εδρεύει στην οδό ΤΖΑΒΕΛΑ 1-3 – ΧΑΛΑΝΔΡΙ τηλ.: 216 000 63 69 – 6944 800 615, fax: 216 000 6250.**

2. Περιγραφή του χορηγηθέντος Δικαιώματος Διέλευσης – Διαδρομή όδευσης:

Τα χορηγούμενα από την παρούσα Δικαιώματα διέλευσης αφορούν στα ακόλουθα:

2.1 Εγκατάσταση δικτύων σε χαντάκια συνολικού μήκους 177,00 μ., ως εξής:

- Επί του οδοστρώματος της οδού **Καμβουνίων**, από την οδό Ελ. Βενιζέλου έως την οδό Χελιδόνος, συνολικού μήκους **170,00 μ.**, πλάτους **...0,05.....μ.** και βάθους **...0,30...μ.**
- Επί του οδοστρώματος της οδού **Χελιδόνος**, από την οδό Καμβουνίων έως την οδό Χελιδόνος αρ. 18, συνολικού μήκους **7,00 μ.**, πλάτους **...0,05.....μ.** και βάθους **...0,30...μ.**

2.2 Εγκατάσταση δύο (2) φρεατίων, ως εξής:

- Επί του οδοστρώματος στη συμβολή των οδών **Ελ. Βενιζέλου & Καμβουνίων**, **1 Φρεάτιο**, διαστάσεων **0,70 X 0,70 X 0,70 m.**
- Επί του οδοστρώματος στην οδό **Χελιδόνος αρ. 18**, **1 Φρεάτιο**, διαστάσεων **0,70 X 0,70 X 0,70 m.**

Η εγκατάσταση των ανωτέρω ευκολιών απεικονίζεται αναλυτικά στην υποβληθείσα με **αρ. πρωτ. 15113/09-02-2024** αίτηση του Παρόχου, στην οποία επισυνάπτονται οι κατασκευαστικές μελέτες και τα λοιπά σχετικά σχέδια ευκολιών δικτύου, όπως όδευση σε οριζοντιογραφία περιοχής έργου, οι τυπικές διατομές των τομών, κάτοψη, όψη των φρεατίων με τις κατασκευαστικές λεπτομέρειες αυτών. Τα παραπάνω επισυνάπτονται στην οριστική και εγκριθείσα από την Αρμόδια Δημόσια Αρχή μορφή στο Παράρτημα Α' της παρούσας.

3. Διάρκεια Ισχύος

Το Δικαίωμα Διέλευσης, που χορηγείται με την παρούσα, διαρκεί για το χρονικό διάστημα που τελεί εν ισχύ και η Γενική Άδεια του δικαιούχου βάσει της οποίας αυτό χορηγήθηκε. Ο Πάροχος έχει δικαίωμα να παραιτηθεί του χορηγηθέντος δικαιώματος εγγράφως και με βεβαίωση ημεροχρονολογίας προς την αρμόδια Δημόσια Αρχή χορήγησης. Εάν ο Πάροχος παραιτηθεί του δικαιώματος, οι ευκολίες που έχουν εγκατασταθεί βάσει του εν λόγω Δικαιώματος περιέρχονται αυτοδικαίως στην κυριότητα της αρμόδιας Δημόσιας Αρχής. Οι υποχρεώσεις του Παρόχου υπολογίζονται έως την ημέρα παραιτήσεως και τα δικαιώματα του Παρόχου παύουν την ημέρα παραιτήσεως. Υποχρεώσεις του Παρόχου, που προέκυψαν πριν από την ημέρα παραιτήσεως και δεν έχουν εκπληρωθεί μέχρι την ημερομηνία παραιτήσεως, συνεχίζουν να ισχύουν και η αρμόδια Δημόσια Αρχή διατηρεί κάθε δικαίωμά της για διεκδίκηση αυτών.

4. Χρονοδιάγραμμα Εργασιών

Οι εργασίες προβλέπεται να διαρκέσουν **είκοσι μία (21) ημέρες**, σύμφωνα με το υποβληθέν χρονοδιάγραμμα συμπεριλαμβανομένων των εργασιών πλήρους αποκατάστασης των αναφερόμενων Δημοσίων ή Κοινοχρήστων Ακινήτων στην προηγούμενη κατάσταση. Το αναλυτικό χρονοδιάγραμμα σε μορφή Gantt Chart ή ισοδύναμη, επισυνάπτεται ως **Παράρτημα Β'** της παρούσας.

Σιωπηρή παράταση της χρονικής ισχύος της χορηγούμενης άδειας δεν επιτρέπεται. Σε περίπτωση που ο Πάροχος προβλέπει, ότι δεν είναι δυνατή η ολοκλήρωση του Έργου εντός των χρονικών ορίων ισχύος της άδειας, δύναται να ζητήσει εγγράφως και εγκαίρως την παράταση της ισχύος της χορηγούμενης με την παρούσα άδειας, οπότε η αιτούμενη παράταση θα ισχύει κατόπιν της εγγράφου συναινέσεως της Υπηρεσίας, η οποία δεν θα αρνείται τη χορήγηση τέτοιας παράτασης χωρίς εύλογη αιτία. Στην περίπτωση δε αυτή θα πρέπει να βρίσκεται σε ισχύ, για όλο το χρόνο της παράτασης τόσο το ασφαλιστήριο συμβόλαιο, όσο και η κατατεθειμένη εγγυητική επιστολή.

Σε περίπτωση που λάβει χώρα υπέρβαση της προαναφερόμενης χρονικής ισχύος της άδειας, χωρίς προηγουμένως να ζητηθεί και να εγκριθεί η παράτασή της, η Υπηρεσία έχει το δικαίωμα να προβαίνει με δικά της συνενέργεια στην αποκατάσταση της τομής σε βάρος του Παρόχου και να καταλογίζει στον τελευταίο τη σχετική δαπάνη, η οποία θα εισπράττεται ως δημόσιο έσοδο, σύμφωνα με τις διατάξεις για την είσπραξη των δημοσίων εσόδων, όπως προβλέπεται και από το άρθρο 47 παρ. 3 του Ν.2696/1999 και το άρθρο 7 παρ. 7 του Ν. 3481/2006. Επίσης, στην περίπτωση αυτή καταπίπτουν οι εις χείρας της Υπηρεσίας εγγυητικές επιστολές του Παρόχου.

5. Παρακολούθηση και Πιστοποίηση των Εργασιών

Εξουσιοδοτημένα στελέχη της Υπηρεσίας παρακολουθούν και εποπτεύουν την εκτέλεση των εργασιών στα πλαίσια των χορηγηθέντων Δικαιωμάτων Διέλευσης με τον προβλεπόμενο για κάθε τεχνικό έργο τρόπο και προτείνουν στον υπεύθυνο εργασιών του έργου τα αναγκαία μέτρα που πρέπει να ληφθούν για την αποτροπή κινδύνων, χωρίς να δυσχεραίνεται το έργο της εκσκαφής και, σε περίπτωση βλαβών, τις αναγκαίες εργασίες για την αποκατάστασή τους.

Τόσο ο Πάροχος όσο και οι τυχόν υπεργολάβοι του υποχρεούνται στην αποδοχή των συστάσεων της Υπηρεσίας, εφόσον δεν παρεμποδίζεται η ομαλή διεξαγωγή εργασιών τους.

Η προβλεπόμενη Εγγυητική Επιστολή Καλής Εκτέλεσης των εργασιών καταπίπτει υπέρ της Υπηρεσίας, κατόπιν έγγραφης ειδοποίησης προς την εγγυήτρια τράπεζα και τον Πάροχο στις

περιπτώσεις της μη ορθής ή/ και πλημμελούς εκπλήρωσης του έργου. Η κατάπτωση της εγγυητικής γίνεται μετά την πάροδο τριών ημερών από τη σχετική ειδοποίηση.

Επειδή, λόγω της φύσεως των εργασιών κάποιες εργασίες που θα πραγματοποιηθούν με την παρούσα άδεια θα λάβουν χώρα σε ώρες εκτός ωραρίου της Υπηρεσίας όπου δεν δύναται με βάση τις ισχύουσες διατάξεις να παρίστανται στελέχη της Υπηρεσίας μας, όσον αφορά τα μέτρα ασφαλείας κ.λ.π. ισχύουν τα αναφερόμενα στην παράγραφο 8.5 και 8.6 της παρούσης.

6. Αναλογούντα τέλη και τρόπος καταβολής

Το ύψος των τελών Διέλευσης, βάσει του ν.4463/2017, όπως ισχύει, και της παρ. 9 του άρθρου 28, του ν.4070/2012 (ΦΕΚ 6168/31-12-2018) και της υπ' αριθμ. 309/2012 απόφασης του Δ.Σ. Αχαρνών, όπως ισχύει, υπολογίστηκε στο ποσόν των **560,37 €** (βλ. **Παράρτημα Γ'**). Ο Πάροχος οφείλει, εντός **είκοσι (20) ημερών** από την κοινοποίηση της παρούσας, να υποβάλει αποδεικτικό κατάθεσης υπέρ του Δήμου στην Τεχνική Υπηρεσία του Δήμου, για τη **Χορήγηση Δικαιώματος Διέλευσης – Άδεια Εκτέλεσης εργασιών**, για την πληρωμή των τελών αυτών.

Το ύψος των ετησίων τελών Χρήσης Δικαιωμάτων Διέλευσης, βάσει του ν.4463/2017, όπως ισχύει, και της παρ. 9 του άρθρου 28, του ν.4070/2012 (ΦΕΚ 6168/31-12-2018) και της υπ' αριθμ. 309/2012 απόφασης του Δ.Σ. Αχαρνών, υπολογίστηκε στο ποσόν των **9.234,49 €** (βλ. **Παράρτημα Γ'**).

7. Εγγυήσεις – Ασφάλιση

Για την καλή εκτέλεση των παραπάνω εργασιών ο Πάροχος οφείλει, εντός **είκοσι (20) ημερών** από την κοινοποίηση της παρούσας, να υποβάλει Εγγυητική Επιστολή Καλής Εκτέλεσης ύψους **100,01 €**, το ύψος της οποίας υπολογίζεται σύμφωνα με το ΦΕΚ 42Α/30-3-2017 νόμος 4463/2017, όπως ισχύει (βλ. **Παράρτημα Γ'**). Η Εγγυητική Επιστολή διαρκεί τουλάχιστο για όσο χρόνο διαρκεί η εκτέλεση εργασιών για τις οποίες χορηγήθηκε η αντίστοιχη άδεια πλέον δώδεκα (12) μηνών.

Ο Πάροχος οφείλει, εντός **είκοσι (20) ημερών** από την κοινοποίηση της παρούσας, να προσκομίσει συμβόλαιο ασφάλισης αστικής ευθύνης, που θα καλύπτει κινδύνους σε άτομα (σωματικές βλάβες) και σε οχήματα και άλλα δίκτυα (υλικές ζημιές) ανά γεγονός και όχι σωρευτικά, κατά τη διάρκεια των εργασιών εκτέλεσης του έργου και αποκατάστασης του Δημοσίου ή Κοινοχρήστου Ακινήτου.

8. Υποχρεώσεις του Παρόχου

8.1 Όροι εκτέλεσης της τομής

8.1.1 Ο Πάροχος δηλώνει και εγγυάται, ότι η εταιρεία στην οποία ανατέθηκε η εκτέλεση του έργου, **ΕΓΝΑΤΙΑ GROUP M.A.E.**, διαθέτει την εμπειρία και την τεχνογνωσία, καθώς και ότι κατέχει το προσωπικό και τον εξοπλισμό, που είναι απαραίτητα για την εκτέλεση του Έργου και την εξασφάλιση των τεχνικών και ποιοτικών προδιαγραφών του, σύμφωνα με το περιεχόμενο του **Παραρτήματος Α΄** της παρούσας.

8.1.2 Ο Πάροχος υποχρεούται να εκτελεί προσηκόντως και κατά πλήρη εφαρμογή των κανόνων της οικείας τέχνης και επιστήμης το σύνολο των εργασιών, που είναι απαραίτητες για την έντεχνη εκτέλεση και ολοκλήρωση του Έργου, κατά απόλυτη τήρηση των οριζόμενων στην παρούσα και στο **Παράρτημα Α΄**.

8.1.3 Ο Πάροχος υποχρεούται να τοποθετήσει τον αγωγό του Δικτύου του σε θέση που να επιτρέπει μελλοντικά την απρόσκοπτη κατασκευή κρασπέδων, ρείθρων, πεζοδρομίων και γενικά να επιτρέπει κάθε μελλοντική επέμβαση, συντήρηση, βελτίωση ή ανακαίνιση της οδού στην οποία εκτέλεσε εργασίες, σύμφωνα με τις υποδείξεις της Υπηρεσίας. Σε καμία περίπτωση οι εργασίες του Παρόχου δε θα παρεμβάλουν εμπόδια στην εκτέλεση μελλοντικών εργασιών οδοποιίας ή έργων βελτίωσης της οδού, στο χώρο εκτέλεσης του έργου.

8.1.4 Η εκσκαφή πρέπει να γίνει με μεγάλη προσοχή γιατί υπάρχει πιθανότητα στο σημείο που γίνεται η τομή να υπάρχουν εγκαταστάσεις των άλλων δικτύων (ΔΕΗ, ΟΤΕ, ΕΥΔΑΠ, ΔΕΠΑ κλπ). Απόλυτα υπεύθυνος για να πάρει σχέδια και στοιχεία για την ύπαρξη άλλων δικτύων είναι ο Πάροχος.

8.1.5 Ο Πάροχος είναι υποχρεωμένος να προβαίνει σε τμηματική αποκατάσταση της τομής σύμφωνα με την πρόοδο των σχετικών εργασιών, ώστε να μη μείνει ανοικτό όρυγμα για διάστημα υπερβαίνον τις δέκα ημέρες από το πέρας των εργασιών επί των οικείων τμημάτων, σύμφωνα με το άρθρο 7 παρ. 7 εδ. α΄ του Ν. 3481/2006. Ειδικώς επισημαίνεται ότι κατά την διάρκεια εκτέλεσης των εργασιών τομής σε καμία περίπτωση δε θα υπάρχει ανοικτό κατά μήκος όρυγμα μεγαλύτερο των πενήντα (50) μέτρων, εγκάρσιο μεγαλύτερο των τριών (3) μέτρων και θα εξασφαλιστεί με μέριμνα του Παρόχου ασφαλής και απρόσκοπτη κυκλοφορία των πεζών και των οχημάτων. Επίσης δε θα παραμένουν ανοικτά ορύγματα για την εκ των υστέρων κατασκευή των φρεατίων επίσκεψης και κατά την διάρκεια κατασκευής τους (των φρεατίων επίσκεψης), κάθε μέρα μετά το πέρας των εργασιών, τα ανοικτά ορύγματα κατασκευής των φρεατίων θα καλύπτονται με σιδηρές λαμαρίνες πάχους τουλάχιστον δύο (2) εκατοστών εδραζόμενες σταθερά περιμετρικά του ορύγματος, τουλάχιστον πενήντα (50)

εκατοστά. Επίσης στις διασταυρώσεις με άλλες κάθετες οδούς δε θα παραμένει ανοικτό όρυγμα, αλλά αυτό θα καλύπτεται με σιδηρές λαμαρίνες, όπως αυτές περιγράφονται παραπάνω.

8.1.6 Σε καμία περίπτωση δεν επιτρέπεται η απόθεση, ούτε και προσωρινά, των προϊόντων εκσκαφής επί της οδού ή σε παράπλευρους χώρους αυτής, αλλά ο Πάροχος έχει την υποχρέωση να επιμελείται της φορτώσεως και της απορρίψεως αυτών σε επιτρεπόμενα προς τούτο μέρη ταυτόχρονα με την εκτέλεση της εκσκαφής.

8.1.7 Ειδικά στην κατασκευή των φρεατίων επίσκεψης του δικτύου θα πρέπει:

α) Η ποιότητα του σκυροδέματος να είναι C 20/25 και ανώτερη.

β) Στα καπάκια επίσκεψης των φρεατίων να δίδεται ιδιαίτερη προσοχή, ώστε να μη δημιουργείται θόρυβος από την κυκλοφορία των οχημάτων, δηλαδή να αποφεύγεται το “κτύπημα” των καπακιών φρεατίων, άλλως αυτά θα αντικαθίστανται άμεσα.

8.2 Όροι αποκατάστασης της τομής

8.2.1 Μετά την ολοκλήρωση της εγκατάστασης του Δικτύου του ο Πάροχος υποχρεούται να προβεί στην επίχωση της τομής, σύμφωνα με την τυπική διατομή την οποία έχει καταθέσει στην Υπηρεσία η οποία αποτελεί τμήμα του Παραρτήματος Α. Η δε οδός θα αποκατασταθεί πλήρως στην προτέρα της μορφή.

8.2.2 Επίσης υποχρεούται να προβεί στην αποκατάσταση της οριζόντιας και κατακόρυφης σήμανσης των οδών στην περίπτωση που αυτές καταστραφούν λόγω των εργασιών τομής.

8.2.3 Η επιφάνεια της τομής, που θα προκύψει μετά το πέρας των εργασιών αποκατάστασής της, πρέπει να είναι απόλυτα προσαρμοσμένη υψομετρικά με το υπόλοιπο οδόστρωμα της οδού, το έρεισμα, το πεζοδρόμιο κ.λ.π.. Εξυπακούεται, ότι ο Πάροχος βαρύνεται, πέραν της αποκατάστασης της τομής, με την απομάκρυνση όλων των υλικών που θα έχουν απομείνει, την απόρριψή τους σε επιτρεπόμενους χώρους και θέσεις, τον καθαρισμό της οδού, των πεζοδρομίων, των ερεισμάτων και την αποκατάσταση της μορφής των οδών και των γύρω χώρων της στην πρότερή τους κατάσταση.

8.2.4 **Ειδικά η αποκατάσταση των ασφαλικών οδοστρωμάτων θα γίνεται με φρεζάρισμα και νέο αντιολισθηρό ασφαλικό τάπητα πάχους τουλάχιστον 10 εκατοστών και πλάτους 40 εκατοστών (10 εκατοστά η τομή και 15 εκατοστά εκατέρωθεν του σκάμματος) κατά την όδευση της τομής.**

8.2.5 Όλες οι εργασίες αποκατάστασης που προβλέπονται στους ανωτέρω όρους 8.2.1, 8.2.2, 8.2.3, 8.2.4, πρέπει να ολοκληρωθούν από τον Πάροχο εντός προθεσμίας δέκα ημερών από το πέρας των οικείων εργασιών, σύμφωνα με το άρθρο 7 παρ. 7 εδ. α' του Ν. 3481/2006.

8.3 Πρόσθετες Υποχρεώσεις

Μετά την περάτωση του Έργου ο Πάροχος υποχρεούται να γνωστοποιήσει εγγράφως στην Υπηρεσία την τοιαύτη περάτωση, όπως επίσης να συντάξει και να υποβάλει στην Υπηρεσία οριζοντιογραφία (σε κλίμακα 1:500), όπου θα σημειώνεται η ακριβής θέση της γραμμής του αγωγού που έχει κατασκευαστεί, τόσο οριζοντιογραφικά όσο και υψομετρικά εξαρτώμενη από σταθερά σημεία, νομίμως υπογεγραμμένα από διπλωματούχο μηχανικό. Επιπροσθέτως, θα αναφέρονται επί της οριζοντιογραφίας και όλα τα λοιπά δίκτυα και οι αντίστοιχες κατασκευές που συναντήθηκαν κατά την εκτέλεση του Έργου, θα σημειώνεται η ακριβής θέση τους και θα είναι και αυτά οριζοντιογραφικά και υψομετρικά εξαρτημένα από σταθερά σημεία.

8.4 Συντήρηση – Επισκευή Δικτύου

Η συντήρηση και η επισκευή του Δικτύου, το οποίο θα εγκαταστήσει ο Πάροχος με βάση το παρόν, βαρύνει αποκλειστικά τον ίδιο, ο οποίος είναι υποχρεωμένος με δικές του δαπάνες και με δική του ευθύνη να αποκαθιστά κάθε βλάβη η οποία θα παρουσιαστεί (καθιζήσεις, φθορά ασφαλικών κ.λ.π.), αφού προηγουμένως αποκτήσει τη σχετική άδεια της Υπηρεσίας, η οποία θα τη χορηγεί στον Πάροχο εντός της εύλογης ανά περίπτωση προθεσμίας, προκειμένου να πραγματοποιείται εντός της συντομότερης δυνατής προθεσμίας η απαιτούμενη συντήρηση ή επισκευή, λαμβανομένων υπόψη των αναφερομένων στην παρ. 8.6.3 για τις ασφαλικές εργασίες.

8.5 Μέτρα Ασφαλείας

8.5.1 Σε κάθε περίπτωση ο Πάροχος υποχρεούται να λαμβάνει κατά την εκτέλεση του Έργου όλα τα μέτρα ασφαλείας, σχετικά με τους πεζούς και τα οχήματα, όπως αυτά προβλέπονται από τις κείμενες διατάξεις, όπως επίσης θα λαμβάνει και κάθε άλλο μέτρο ασφαλείας το οποίο θα υποδειχθεί είτε από τις αρμόδιες αστυνομικές αρχές είτε από την Υπηρεσία.

Επίσης ο Πάροχος αναλαμβάνει την υποχρέωση τήρησης των όρων και προϋποθέσεων εκτέλεσης του έργου και εναπόθεσης των υλικών που προβλέπονται στο άρθρο 47 του Ν. 2696/1999.

8.5.2 Σε όλη την διάρκεια της εκτέλεσης του Έργου θα τοποθετηθούν με μέριμνα, ευθύνη και έξοδα του Παρόχου πρόσθετες πληροφοριακές, προειδοποιητικές κ.λ.π. πινακίδες οριζόντιας σήμανσης, όπως επίσης και κατάλληλα στηθαία περίφραξης του ορύγματος, φωτεινοί σηματοδότες, αναλάμποντα προειδοποιητικά σήματα κ.λ.π. και θα λαμβάνεται κάθε μέριμνα για την αποφυγή

ατυχημάτων. Επίσης, ο Πάροχος υποχρεούται εκτός των άλλων να εφαρμόζει τα μέτρα ασφάλειας όπως αυτά αναφέρονται στην Τεχνική προδιαγραφή Σήμανσης Εκτελούμενων Οδικών Έργων εντός και εκτός κατοικημένων περιοχών (ΔΙΠΑΔ/οικ.502/1-7-2003 – ΦΕΚ 946/Β/9-7-2003) όπως αυτή ισχύει σήμερα.

8.5.3 Ο Πάροχος αναλαμβάνει την υποχρέωση να κατασκευάζει οποιοδήποτε πρόσθετο μέτρο ασφαλείας της κυκλοφορίας (οχημάτων και πεζών), το οποίο θα του υποδειχθεί από τις αρμόδιες αστυνομικές αρχές ή την Υπηρεσία.

8.5.4 Κάθε πινακίδα σήμανσης, οριοδείκτης ή φωτεινός σηματοδότης, που θα υφίσταται ζημιά κατά τη διάρκεια εκτέλεσης του Έργου, θα αντικαθίσταται άμεσα με δαπάνες και ευθύνη του Παρόχου.

8.6 Ευθύνη

8.6.1 Ο Πάροχος είναι απόλυτα και αποκλειστικά υπεύθυνος για κάθε ζημιά, που θα προκύψει στους αγωγούς και τα δίκτυα των λοιπών οργανισμών κ.λ.π., που θα συναντά κατά την εκτέλεση του Έργου, έστω και αν δεν είναι γνωστή η θέση τους.

8.6.2 Ο Πάροχος είναι απόλυτα και αποκλειστικά υπεύθυνος, ποινικώς και αστικώς, έναντι παντός τρίτου σε περίπτωση οποιουδήποτε ατυχήματος ή ζημιάς προκληθεί κατά την εκτέλεση του Έργου.

8.6.3 Ο Πάροχος είναι απόλυτα και αποκλειστικά υπεύθυνος για την τήρηση των πάσης φύσεως υποχρεώσεών του, που απορρέουν από και κατά την εκτέλεση του Έργου, από την εργατική, την ασφαλιστική και την ανά περίπτωση εφαρμοζόμενη νομοθεσία, έναντι του προσωπικού του, των προμηθευτών του, των υπεργολάβων, των φορέων κοινωνικής ασφάλισης και παντός τρίτου εν γένει, χωρίς να υφίσταται οποιαδήποτε ευθύνη της Υπηρεσίας.

Ο Πάροχος για μία διετία είναι υποχρεωμένος να αποκαθιστά με δικές του εξολοκλήρου δαπάνες οιαδήποτε ζημιά προκύψει επί του οδοστρώματος στα σημεία και την όδευση της τομής, άλλως θα είναι πλήρως και αποκλειστικά (ποινικά και αστικά) υπεύθυνος για οτιδήποτε προκύψει.

8.7 Λοιπές Υποχρεώσεις του Παρόχου

8.7.1 Πριν από την εκτέλεση οποιασδήποτε εργασίας επί, υπό ή υπέρ χώρων που προβλέπονται στο άρθρο 29 του Ν. 3431/2006, όπως ισχύει (άρθρο 28 του Ν. 4070/2012), οι δικαιούχοι Πάροχοι, όπως αυτοί προσδιορίζονται στο άρθρο 3 της παρούσας, τηρούν τις διαδικασίες, τους όρους και τις προϋποθέσεις χορήγησης Δικαιώματος Διέλευσης που ορίζονται στην παρούσα.

8.7.2 Ο Πάροχος δικτύου ηλεκτρονικών επικοινωνιών γνωστοποιεί με έγγραφη ειδοποίηση (ή με τηλεομοιοτυπία ή με ηλεκτρονική αποστολή, ή με e-mail) προς την αρμόδια Δημόσια Αρχή, βάσει του

ν. 4463/2017, και του ν. 4070/2012 (κανονισμός καθορισμού τελών ΦΕΚ 6168/31-12-2018), την ολοκλήρωση τμήματος ή του συνόλου των προγραμματισμένων εργασιών του, όπως αυτές προσδιορίζονται στην παρούσα. Η γνωστοποίηση αυτή κοινοποιείται επίσης και κατά περίπτωση στις υπηρεσίες.

8.7.3 Ο Πάροχος δικτύου ηλεκτρονικών επικοινωνιών γνωστοποιεί με έγγραφη ειδοποίηση προς την Υπηρεσία και την εκάστοτε αρμόδια Αστυνομική Αρχή την πρόθεσή του να προβεί σε πράξεις ή έργα που είναι ευλόγως αναγκαία για την αποκατάσταση βλαβών στο δίκτυό του. Στο κείμενο της γνωστοποίησης περιλαμβάνεται υποχρεωτικά μνεία του αριθμού και της ημερομηνίας της αντίστοιχης απόφασης χορήγησης Δικαιωμάτων Διέλευσης και του χρονοδιαγράμματος των προβλεπόμενων εργασιών αποκατάστασης. Η γνωστοποίηση κοινοποιείται επίσης και στις κατά περίπτωση αρμόδιες υπηρεσίες, όπως αυτές προσδιορίζονται στο ν. 4463/2017, και του ν. 4070/2012 (κανονισμός καθορισμού τελών ΦΕΚ 6168/31-12-2018). Η εκτέλεση του έργου καθ' όλη τη διάρκειά της πρέπει να γίνεται σε συμμόρφωση με τις διατάξεις του (ΚΟΚ), και αν είναι απαραίτητο για τον σκοπό αυτό ο Πάροχος υποχρεούται να απευθυνθεί στην αρμόδια Υπηρεσία για την εκπόνηση κυκλοφοριακής / συγκοινωνιακής μελέτης για το έργο πριν από την εκτέλεση των εργασιών.

8.7.4 Ο Πάροχος κοινοποιεί στο Υπουργείο Υποδομών, Μεταφορών και Δικτύων και στην Ε.Ε.Τ.Τ., σε ηλεκτρονική μορφή, την απόφαση χορήγησης Δικαιωμάτων Διέλευσης και τα δικαιολογητικά βάσει του ν. 4463/2017, και του ν. 4070/2012 (κανονισμός καθορισμού τελών ΦΕΚ 6168/31-12-2018) στην τελική τους μορφή (as build documents). Το Υπουργείο Μεταφορών και Επικοινωνιών τηρεί ηλεκτρονικό Αρχείο των στοιχείων αυτών για τη βέλτιστη άσκηση των κατά Νόμο αρμοδιοτήτων του.

8.7.5 Ο Πάροχος υποχρεούται, κατά τη διάρκεια των εργασιών προς εγκατάσταση ή/και συντήρηση που εκτελεί βάσει του Δικαιώματος Διέλευσης που του χορηγήθηκε, να λαμβάνει όλα τα κατάλληλα μέτρα, ώστε να μην προκαλούνται βλάβες και ζημίες σε πρόσωπα, εγκαταστάσεις ή περιουσίες τρίτων.

8.7.6 Ο Πάροχος είναι αποκλειστικώς υπεύθυνος για κάθε ζημία που προκαλεί σε πρόσωπα, εγκαταστάσεις ή περιουσίες τρίτων ως αποτέλεσμα των εργασιών εγκατάστασης ή/και συντήρησης του δικτύου του και υποχρεούται σε αποκατάσταση κάθε θετικής ή αποθετικής ζημίας εξ αυτού του λόγου.

8.7.7 Ο Πάροχος μεριμνά για την πλήρη αποκατάσταση του χώρου επί, υπέρ ή υπό του οποίου εξετέλεσε εργασίες στο πλαίσιο του χορηγηθέντος σε αυτόν Δικαιώματος Διέλευσης κατά τις αρχές της τέχνης και της επιστήμης και βάσει των εκάστοτε ισχυουσών τεχνικών προδιαγραφών του

Υπουργείου Υποδομών, Μεταφορών και Δικτύων ή άλλου αρμόδιου δημόσιου φορέα, σύμφωνα με την κείμενη νομοθεσία. Ο Πάροχος υποχρεούται, με την ολοκλήρωση των έργων, να επαναφέρει στην προηγούμενη κατάσταση όλα τα πράγματα (ενδεικτικά αναφέρονται ασφαλτοτάπητες, πεζοδρόμια, ρείθρα, κράσπεδα), τα οποία έχουν υποστεί ζημιές κατά την εκτέλεση των έργων και να δηλώσει εγγράφως στην αρμόδια Δημόσια Αρχή την ημερομηνία περάτωσης των εργασιών. Εάν κατά το χρόνο ισχύος της εγγυητικής επιστολής καλής εκτέλεσης, διαπιστωθούν από την αρμόδια Δημόσια Αρχή, που είναι υπεύθυνη για τη συντήρηση της οδού ατέλειες στην αποκατάσταση (όπως βαθουλώματα, λακκούβες), ο Πάροχος υποχρεούται αμέσως να επαναλάβει τις αναγκαίες εργασίες αποκατάστασης. Σε κάθε περίπτωση ο Πάροχος μπορεί να έρθει σε συμφωνία με τον αρμόδιο φορέα που είναι υπεύθυνος για τη συντήρηση του χώρου, ώστε η αποκατάσταση του Δημοσίου ή Κοινοχρήστου Ακινήτου να υλοποιηθεί από τον δεύτερο, έναντι ευλόγου τιμήματος, το οποίο καταβάλλει ο Πάροχος σε αυτόν.

8.7.8 Πέραν των υποχρεώσεων που ορίζονται στην παρούσα απόφαση, ο Πάροχος ουδεμία άλλη υποχρέωση υπέχει σε σχέση με την εγκατάσταση, λειτουργία, αξιοποίηση και συντήρηση ευκολιών επί, υπέρ ή υπό χώρων που προβλέπονται στο άρθρο 29 του Ν. 3431/2006, όπως ισχύει (άρθρο 28 του Ν. 4070/2012).

8.7.9 Ο Πάροχος απαιτείται κατά τη μελέτη, υλοποίηση και συντήρηση της εγκατάστασης να τηρεί τις κείμενες διατάξεις περί Ηλεκτρομαγνητικής Συμβατότητας.

8.7.10 Σε κάθε περίπτωση ο Πάροχος υποχρεούται να λάβει όλα τα αναγκαία μέτρα που θα εξασφαλίζουν:

- την ασφαλή διέλευση πεζών, σύμφωνα με το άρθρο 48 του Κώδικα Οδικής Κυκλοφορίας (ΚΟΚ), που κυρώθηκε με το Ν. 2696/1999, όπως ισχύει
- την ασφαλή διέλευση οχημάτων
- την αποφυγή ζημιών στις όμορες ιδιοκτησίες
- την αποφυγή ζημιών στα άλλα δίκτυα κοινής ωφέλειας
- την κατάλληλη οδική σήμανση σύμφωνα με το άρθρο 9 του ΚΟΚ
- τον απεγκλωβισμό των ήδη σταθμευμένων οχημάτων.

Είναι υποχρεωτική επίσης η τοποθέτηση από τον Πάροχο πινακίδας πληροφόρησης, όπου θα αναγράφεται ο κύριος του έργου (Πάροχος), ο ανάδοχος, καθώς επίσης και ο αριθμός πρωτοκόλλου της απόφασης χορήγησης του Δικαιώματος Διέλευσης.

8.7.11 Το κατάστρωμα του δρόμου πρέπει να αποδίδεται ολόκληρο στην κυκλοφορία ελεύθερο από μηχανήματα, μπάζα, ανωμαλίες επιφανείας κ.λπ. μέχρι το πρωί της επόμενης ημέρας και από το μεσημέρι της παραμονής αργιών και γιορτών μέχρι το πρωί της επόμενης αργιών και εορτών. Οι εργασίες μπορεί να εκτελούνται, λόγω του επείγοντος του έργου, τα Σαββατοκύριακα και τις αργίες, κατόπιν έγκρισης σχετικού αιτήματος και ύστερα από συνεννόηση με το αρμόδιο Τμήμα της Τροχαίας.

8.7.12 Για τις περιπτώσεις που η εγκατάσταση και λειτουργία δικτύων ηλεκτρονικών επικοινωνιών εμπίπτει εντός ορίων προστατευόμενων περιοχών του Δικτύου Natura 2000, ο φάκελος αίτησης θα πρέπει να περιλαμβάνει χάρτη κατάλληλης κλίμακας στον οποίο να αποτυπώνονται οι τύποι οικοτόπων της κοινής υπουργικής απόφασης 33318/3028/98 (ΦΕΚ 1289/Β/28-12-1998), όπως ισχύει, που απαντώνται στην άμεση περιοχή Διέλευσης του Δικτύου Ηλεκτρονικών Επικοινωνιών.

9. Δικαιώματα του Παρόχου

Με την παρούσα χορηγούνται στον Πάροχο δικαιώματα εκτέλεσης πάσης φύσεως εργασιών εγκατάστασης και συντήρησης των προβλεπόμενων ευκολιών καθ' όλη τη διάρκεια ισχύος της. Ρητά αναφέρεται ότι επέχει και θέση άδειας εκσκαφών, όπου απαιτείται.

Η αρμόδια Δημόσια Αρχή, εφόσον προβεί σε ανακατασκευή ή/ και επέκταση οδικών δικτύων, στα οποία έχουν εγκατασταθεί ή/ και λειτουργούν δίκτυα και ευκολίες ηλεκτρονικών επικοινωνιών, αναλαμβάνει την υποχρέωση μεταφοράς αυτών και κάλυψης των σχετικών εξόδων. Η διακοπή, επανασύνδεση και επανενεργοποίηση του δικτύου και των ευκολιών γίνεται με ευθύνη του Παρόχου.

10. Ανωτέρα βία

Ο Πάροχος δεν θεωρείται ότι παραβιάζει τις απορρέουσες από την παρούσα υποχρεώσεις του, εάν εμποδίζεται να τις εκπληρώσει για λόγους ανωτέρας βίας. Ως γεγονός ανωτέρας βίας θεωρείται, κατά τις διατάξεις της κείμενης νομοθεσίας, κάθε γεγονός το οποίο βρίσκεται εκτός της σφαίρας επιρροής των μερών και το οποίο αντικειμενικά δεν θα μπορούσε να αποτραπεί ούτε με την επίδειξη άκρως εξιδιασμένης επιμέλειας, εφόσον αυτό συνεπάγεται αντικειμενική αδυναμία του πληττόμενου μέρους προς εκπλήρωση των υποχρεώσεών του. Σε περίπτωση επέλευσης γεγονότων ανωτέρας βίας, οι υποχρεώσεις του Παρόχου, που απορρέουν από την παρούσα και συνδέονται αιτιωδώς με την ανωτέρα βία, αναστέλλονται για όλη τη διάρκεια ισχύος των γεγονότων αυτών, η απόδειξη των οποίων βαρύνει εξ ολοκλήρου τον Πάροχο.

Η μη εκπλήρωση υποχρεώσεων από την πλευρά του προσωπικού, των προμηθευτών, των συνεργατών και των υπεργολάβων του Παρόχου και γενικά των προσώπων που συνεργάζονται μαζί του, οι εργατικές διαφορές, οι απεργίες του προσωπικού του ή τα οικονομικά προβλήματα (αναφερόμενα ενδεικτικά) δεν μπορούν να προβάλλονται ως γεγονότα ανωτέρας βίας.

11. Υποβολή Εγγυήσεων και Εγγράφων

Ο Πάροχος καλείται όπως υποβάλει, **εντός είκοσι (20) ημερών** από την κοινοποίηση της παρούσας, τα ακόλουθα:

α. Εγγυητική Επιστολή Καλής Εκτέλεσης, το ύψος της οποίας, σύμφωνα με το ΦΕΚ 42Α/30-3-2017 νόμος 4463/2017, όπως ισχύει, προσδιορίζεται με Κανονισμό που εκδίδεται από την Ε.Ε.Τ.Τ. και ορίζεται στο 100% του κόστους αποκατάστασης όπως προσδιορίζεται στον αναλυτικό προϋπολογισμό των εργασιών που έχει υποβληθεί. **Η Εγγυητική Επιστολή καλής Εκτέλεσης διαρκεί τουλάχιστο για όσο χρόνο διαρκεί η εκτέλεση εργασιών για τις οποίες χορηγήθηκε η αντίστοιχη άδεια πλέον δώδεκα (12) μηνών.** Μετά την πάροδο της διάρκειας της η Εγγυητική Επιστολή καλής Εκτέλεσης επιστρέφεται στον Πάροχο Δικτύου Ηλεκτρονικών Επικοινωνιών.

β. Στις περιπτώσεις όπου η αρμόδια Δημόσια Αρχή έχει τροποποιήσει το υποβληθέν σχέδιο όδευσης, ο Πάροχος υποχρεούται να υποβάλει και το τελικό σχεδιάγραμμα όδευσης με όλες τις κατασκευαστικές λεπτομέρειες στα ιδιάζοντα σημεία της όδευσης (ενδεικτικά αναφέρονται διαβάσεις πεζών, διασταυρώσεις, πεζοδρόμια, άλλα δίκτυα). Επιπλέον ο Πάροχος στις ανωτέρω περιπτώσεις υποχρεούται να υποβάλει και το οριστικό σχέδιο κατασκευαστικών λεπτομερειών των ευκολιών που περιλαμβάνει υποχρεωτικά την τεχνική περιγραφή τεχνικών έργων που θα εκτελεστούν και του εξοπλισμού (ενδεικτικά αναφέρονται Υπαίθριες Μονάδες δικτύου, Οικίσκοι), που θα εγκατασταθεί. Κατά περίπτωση θα περιλαμβάνει, ενδεικτικά, τις λεπτομέρειες τυπικών διατομών που θα χρησιμοποιηθούν κατά την όδευση του δικτύου, τις λεπτομέρειες των φρεατίων, τα μέσα ανάρτησης εναέριων δικτύων, τον αριθμό και τη θέση των δέντρων, των οποίων ο αιτών Πάροχος αιτείται την κοπή, τις λεπτομέρειες, σε περίπτωση εγκατάστασής τους, Υπαίθριων Μονάδων δικτύου και Οικίσκων.

γ. Υπεύθυνη Δήλωση του Ν. 1599/1986 του νόμιμου εκπροσώπου του Παρόχου για τη γνωστοποίηση στην κατά τόπο αρμόδια Αστυνομική Αρχή του χρονοδιαγράμματος εκτέλεσης των απαιτούμενων για την ενάσκηση του συγκεκριμένου Δικαιώματος Διέλευσης έργων. Σε περίπτωση, κατά την οποία ο Πάροχος δεν υποβάλει τα ως άνω έγγραφα εντός της προβλεπόμενης προθεσμίας,

η αρμόδια Δημόσια Αρχή δύναται, κατόπιν αιτιολογημένης Απόφασής της, να προβεί σε αναστολή ή/ και ανάκληση της σχετικής απόφασης χορήγησης Δικαιώματος Διέλευσης.

12. Λοιπές Άδειες

12.1 Η παρούσα άδεια τομής δεν υποκαθιστά άλλες άδειες, τις οποίες είναι υποχρεωμένος ο Πάροχος να λάβει από άλλους αρμόδιους κατά περίπτωση φορείς για την εκτέλεση των εργασιών, που αποτελούν αντικείμενο του παρόντος.

12.2 Ο Πάροχος υποχρεούται πριν την έναρξη των εργασιών τομής να λάβει την προβλεπόμενη από την οικεία νομοθεσία άδεια από τις κατά τόπους αρμόδιες αστυνομικές αρχές.

13. Παραρτήματα

Στην παρούσα απόφαση επισυνάπτονται και αποτελούν αναπόσπαστο μέρος αυτής τα παρακάτω Παραρτήματα:

Παράρτημα Α' - Κατασκευαστικές μελέτες και λοιπά Σχέδια Ευκολιών Δικτύου που καλύπτονται από την παρούσα.

Παράρτημα Β' - Χρονοδιάγραμμα Εργασιών

Παράρτημα Γ' - Υπολογισμός Τελών Διέλευσης και Τελών Χρήσης Δικαιωμάτων Διέλευσης – Εγγυητικής Επιστολής Καλής Εκτέλεσης

Παρακαλούμε όπως εισηγηθείτε στο σώμα για την λήψη σχετικής απόφασης.

Ο ΔΙΕΥΘΥΝΤΗΣ
ΤΕΧΝΙΚΩΝ ΥΠΗΡΕΣΙΩΝ

Ο ΑΝΤΙΔΗΜΑΡΧΟΣ
ΤΕΧΝΙΚΩΝ ΥΠΗΡΕΣΙΩΝ
& ΕΡΓΩΝ ΥΠΟΔΟΜΗΣ

ΔΑΜΑΣΚΟΣ ΑΝΑΣΤΑΣΙΟΣ

ΝΙΚΑΣ ΙΩΑΝΝΗΣ



25ο ΘΕΜΑ



ΕΛΛΗΝΙΚΗ ΔΗΜΟΚΡΑΤΙΑ
ΔΗΜΟΣ ΑΧΑΡΝΩΝ
Δ/νση Τεχνικών Υπηρεσιών
Συντάκτης: Μάμμου Κωνσταντίνα
Τηλ.: 213 20 72 513
Email : kmammou@acharnes.gr

Αχαρνές 02/02/2024

ΕΙΣΗΓΗΣΗ

ΠΡΟΣ
Τον κ. Πρόεδρο
του Δημοτικού Συμβουλίου

ΘΕΜΑ : Χορήγηση Δικαιώματος Διέλευσης – Άδεια Εκτέλεσης Εργασιών στην εταιρεία ΟΤΕ Α.Ε. (αρ. πρωτ. Αίτησης 106019/20-10-2023) με Ανάδοχο εταιρεία την ΕΓΝΑΤΙΑ ΓΚΡΟΥΠ Α.Ε.

Κύριε Πρόεδρε,

η εταιρεία **ΟΤΕ ΑΕ** με την υπ' αριθμ. **106019/20-10-2023** αίτησή της, ζητάει να της χορηγηθεί Δικαίωμα Διέλευσης για εγκατάσταση δικτύου ηλεκτρονικών επικοινωνιών, σύμφωνα με τις διατάξεις του άρθρου 11 και του παραρτήματος Χ του ν.4463/2017, όπως ισχύει, και της παρ. 9 του άρθρου 28, του ν.4070/2012 (ΦΕΚ 6168/31-12-2018)

Η εταιρεία έχει καταθέσει όλα τα απαραίτητα κάτωθι δικαιολογητικά:

- Η υπ' αριθμ. **106019/20-10-2023** αίτηση, κατασκευαστικές μελέτες και λοιπά Σχέδια Ευκολιών Δικτύου

1. Ορισμός Αντικλήτου και Στοιχεία Επικοινωνίας

Αντίκλητος: **ΑΚΡΙΔΑ ΑΙΚΑΤΕΡΙΝΗ**

Πάροχος: : **ΟΤΕ ΑΕ, η οποία εδρεύει στην οδό ΠΡΕΒΕΖΗΣ 36 – ΚΟΛΩΝΟΣ τηλ.: 2106332747.**

2. Περιγραφή του χορηγηθέντος Δικαιώματος Διέλευσης – Διαδρομή όδευσης:

Τα χορηγούμενα από την παρούσα Δικαιώματα διέλευσης αφορούν στα ακόλουθα:

2.1 Εγκατάσταση δικτύων σε χαντάκια συνολικού μήκους 8.492,00 μ. εκ των οποίων τα 1.470,00 μ. έχουν χρέωση, ως εξής:

Α) Την διάνοιξη **ΜΙΚΡΟΤΑΦΡΟΥ** συνολικού μήκους 5.531,00 μ., διαστάσεων (8/30, 16/45-50, 10/45-50) στα οδοστρώματα των οδών του Δήμου μας, όπως φαίνεται στον συνημμένο ΠΙΝΑΚΑ 1 (**FEEDER ΚΑΛΩΔΙΟ: 1.470,00 μ.**)

Β) Την διάνοιξη **ΜΙΚΡΟΣΩΛΗΝΩΣΗΣ** συνολικού μήκους 106,00 μ., διαστάσεων (40Χ50) στα πεζοδρόμια και οδοστρώματα των οδών του Δήμου μας

Γ) Την διάνοιξη **αρμού τύπου microtrench** συνολικού μήκους 1.385,00 μ., διαστάσεων πλάτους 0,03 μ. και βάθους 0,30 μ. στα οδοστρώματα των οδών του Δήμου μας

ΠΙΝΑΚΑΣ 1

ΟΔΟΣ ΕΚΣΚΑΦΗΣ	ΑΠΟ	ΕΩΣ	Μ.Μ. (3/30 Μ/Τ) ΟΔΟΣΤΡ ΩΜΑ	Μ.Μ. (40/50 ΜΣ) ΠΕΖΟΔΡ ΟΜΙΟ	Μ.Μ. (40/50 ΜΣ) ΟΔΟΣΤΡ ΩΜΑ	Μ.Μ. (16/45 - 50 Μ/Τ) ΟΔΟΣΤΡ ΩΜΑ (4 σωλήνες)	Μ.Μ. (10/45- 50 Μ/Τ) ΟΔΟΣΤΡ ΩΜΑ (3 σωλήνες)	Μ.Μ. (8/30 Μ/Τ) ΟΔΟΣΤΡ ΩΜΑ	Καλώ διο Οπτικ ών Ινών μεταξύ Καμπι νών
ΑΓΙΑΣ ΑΝΝΗΣ	ΤΖΕΝΗΣ ΚΑΡΕΖΗ	Δ. ΜΥΡΑΤ	-	-	-	-	-	83	-
ΑΓΙΑΣ ΑΝΝΗΣ	ΝΙΚΟΥ ΚΑΖΑΝΤΖΑΚΗ	ΤΖΕΝΗΣ ΚΑΡΕΖΗ	12	-	-	-	-	111	-
ΑΙΓΑΙΟΥ	ΝΙΚΟΥ ΚΑΖΑΝΤΖΑΚΗ	ΡΟΔΟΠΗΣ	44	2	-	-	-	164	2
ΑΙΓΑΙΟΥ	ΙΩΑΝΝΗ ΡΙΤΣΟΥ	ΝΙΚΟΥ ΚΑΖΑΝΤΖΑΚΗ	6	-	-	-	-	79	-
ΑΝΕΞΑΡΤΗΣΙΑΣ	ΕΛΕΥΘΕΡΙΟ ΒΕΝΙΖΕΛΟΥ	ΧΩΜΑΤΟΔΡΟΜΟΣ	2	-	-	-	35	-	-
ΑΝΕΞΑΡΤΗΣΙΑΣ	ΚΟΡΑΗ	ΝΙΚΟΥ ΚΑΖΑΝΤΖΑΚΗ	3	-	-	31	-	-	-
ΑΝΕΞΑΡΤΗΣΙΑΣ	ΝΑΥΡΙΝΟΥ	ΒΟΝΙΤΣΗΣ	-	-	-	-	-	33	-
ΑΝΕΞΑΡΤΗΣΙΑΣ	ΕΘΝΑΡΧΟΥ ΜΑΚΑΡΙΟΥ	ΜΙΑΟΥΛΗ	4	-	-	-	-	60	-
ΑΝΕΞΑΡΤΗΣΙΑΣ	ΑΛΕΞΑΝΔΡΟΥ ΠΑΠΑΝΑΣΤΑΣΙΟΥ	ΡΗΓΑ ΦΕΡΑΙΟΥ	10	-	-	-	-	88	-
ΑΝΕΞΑΡΤΗΣΙΑΣ	ΡΗΓΑ ΦΕΡΑΙΟΥ	ΒΟΝΙΤΣΗΣ	2	-	-	-	24	-	-
ΑΝΕΞΑΡΤΗΣΙΑΣ	ΜΙΑΟΥΛΗ	ΛΑΚΩΝΙΑΣ	27	-	-	-	-	-	-
ΑΝΕΞΑΡΤΗΣΙΑΣ	ΝΙΚΟΥ ΚΑΖΑΝΤΖΑΚΗ	ΒΥΡΩΝΟΣ	3	-	-	-	24	-	-
ΑΝΕΞΑΡΤΗΣΙΑΣ	ΜΕΣΟΛΟΓΓΙΟΥ	ΚΟΡΑΗ	-	-	-	36	-	-	-
ΑΝΕΞΑΡΤΗΣΙΑΣ	ΒΥΡΩΝΟΣ	ΕΘΝΑΡΧΟΥ ΜΑΚΑΡΙΟΥ	2	-	-	17	12	-	-
ΑΝΕΞΑΡΤΗΣΙΑΣ	ΧΡΥΣΟΣΤΟΜΟΥ ΣΜΥΡΝΗΣ	ΜΕΣΟΛΟΓΓΙΟΥ	2	-	-	-	-	48	-
ΑΝΕΞΑΡΤΗΣΙΑΣ	ΧΩΜΑΤΟΔΡΟΜΟΣ	ΝΑΥΡΙΝΟΥ	-	-	-	54	-	-	-
ΑΝΩΝΥΜΗ ΟΔΟΣ ΚΑΘΕΤΗ ΤΗΣ ΠΑΛΑΜΗΔΙΟΥ	ΤΑΙΝΑΡΟΥ	ΠΑΛΑΜΗΔΙΟΥ	-	-	-	43	-	-	43
ΑΝΩΝΥΜΗ ΟΔΟΣ ΚΑΘΕΤΗ ΤΗΣ ΑΝΕΞΑΡΤΗΣΙΑΣ	ΝΙΚΟΥ ΚΑΖΑΝΤΖΑΚΗ	ΙΩΑΝΝΗ ΡΙΤΣΟΥ	-	-	-	-	-	234	-

ΓΕΩΡΓΙΟΥ ΠΑΠΑΝΔΡΕΟΥ	ΙΚΑΡΙΑΣ	ΣΑΝΤΟΡΙΝΗΣ						48	48
ΓΕΩΡΓΙΟΥ ΠΑΠΑΝΔΡΕΟΥ	ΣΑΝΤΟΡΙΝΗΣ	ΠΑΛΑΜΗΔΙΟΥ	6				32	15	47
ΓΕΩΡΓΙΟΥ ΠΑΠΑΝΔΡΕΟΥ	ΛΑΜΙΑΣ	ΙΚΑΡΙΑΣ	26						
ΓΕΩΡΓΙΟΥ ΠΑΠΑΝΔΡΕΟΥ	ΠΑΛΑΜΗΔΙΟΥ	ΤΑΙΝΑΡΟΥ	2					43	43
ΓΕΩΡΓΙΟΥ ΠΑΠΑΝΔΡΕΟΥ	ΤΕΝΕΔΟΥ	ΕΠΤΑΝΗΣΟΥ	4					33	
ΓΕΩΡΓΙΟΥ ΠΑΠΑΝΔΡΕΟΥ	ΕΠΤΑΝΗΣΟΥ	ΛΑΜΙΑΣ	4					50	
ΓΕΩΡΓΙΟΥ ΠΑΠΑΝΔΡΕΟΥ	ΗΡΑΚΛΕΙΟΥ (ΠΡΧ ΑΓΙΑ ANNA)	ΔΙΟΓΕΝΟΥΣ	23					47	47
ΓΕΩΡΓΙΟΥ ΠΑΠΑΝΔΡΕΟΥ	ΤΑΙΝΑΡΟΥ	ΧΩΜΑΤΟΔΡΟΜΟΣ	51					60	60
ΓΕΩΡΓΙΟΥ ΠΑΠΑΝΔΡΕΟΥ	ΙΚΑΡΙΑΣ	ΣΑΝΤΟΡΙΝΗΣ	16				23	5	23
Δ. ΜΥΡΑΤ	ΑΓΙΑΣ ΑΝΝΗΣ	ΤΖΕΝΗΣ ΚΑΡΕΖΗΣ						84	
ΔΕΡΒΕΝΙΟΥ	ΙΩΑΝΝΗ ΡΙΤΣΟΥ	ΝΙΚΟΥ ΚΑΖΑΝΤΖΑΚΗ	25					136	
ΔΙΟΓΕΝΟΥΣ	ΓΕΩΡΓΙΟΥ ΠΑΠΑΝΔΡΕΟΥ	ΝΙΚΟΥ ΚΑΖΑΝΤΖΑΚΗ	19					106	106
ΕΠΤΑΝΗΣΟΥ	ΣΕΡΙΦΟΥ (ΠΡΧ ΑΓΙΑ ANNA)	ΘΕΟΤΟΚΟΠΟΥΛΟΥ	12				73		
ΕΠΤΑΝΗΣΟΥ	ΕΠΤΑΝΗΣΟΥ	ΣΕΡΙΦΟΥ (ΠΡΧ ΑΓΙΑ ANNA)	12						
ΕΠΤΑΝΗΣΟΥ	ΓΕΩΡΓΙΟΥ ΠΑΠΑΝΔΡΕΟΥ	ΕΠΤΑΝΗΣΟΥ	4					67	
ΗΡΑΚΛΕΙΟΥ (ΠΡΧ ΑΓΙΑ ANNA)	ΗΡΑΚΛΕΙΟΥ (ΠΡΧ ΑΓΙΑ ANNA) 16	ΤΡΟΙΖΗΝΙΑΣ						33	
ΗΡΑΚΛΕΙΟΥ (ΠΡΧ ΑΓΙΑ ANNA)	ΓΕΩΡΓΙΟΥ ΠΑΠΑΝΔΡΕΟΥ	ΘΕΟΤΟΚΟΠΟΥΛΟΥ	54					60	
ΗΡΑΚΛΕΙΟΥ (ΠΡΧ ΑΓΙΑ ANNA)	ΗΡΑΚΛΕΙΟΥ (ΠΡΧ ΑΓΙΑ ANNA) 16	ΗΡΑΚΛΕΙΟΥ (ΠΡΧ ΑΓΙΑ ANNA) 24	14					60	
ΗΣΙΟΔΟΥ	ΗΣΙΟΔΟΥ	ΙΩΑΝΝΗ ΡΙΤΣΟΥ	46						
ΘΕΟΤΟΚΟΠΟΥΛΟΥ	ΣΑΝΤΟΡΙΝΗΣ	ΠΑΛΑΜΗΔΙΟΥ	2					46	
ΘΕΟΤΟΚΟΠΟΥΛΟΥ	ΤΑΙΝΑΡΟΥ	ΤΡΟΙΖΗΝΙΑΣ						24	
ΘΕΟΤΟΚΟΠΟΥΛΟΥ	ΧΑΛΚΙΔΙΚΗΣ	ΕΠΤΑΝΗΣΟΥ	4		92				
ΙΚΑΡΙΑΣ	ΓΕΩΡΓΙΟΥ ΠΑΠΑΝΔΡΕΟΥ	ΙΚΑΡΙΑΣ 22	19						
ΙΚΑΡΙΑΣ	ΙΚΑΡΙΑΣ 25	ΣΕΡΙΦΟΥ (ΠΡΧ ΑΓΙΑ ANNA)	6					56	56
ΙΚΑΡΙΑΣ	ΣΕΡΙΦΟΥ (ΠΡΧ ΑΓΙΑ ANNA)	ΘΕΟΤΟΚΟΠΟΥΛΟΥ	35					85	
ΙΚΑΡΙΑΣ	ΙΩΑΝΝΗ ΡΙΤΣΟΥ	ΓΕΩΡΓΙΟΥ ΠΑΠΑΝΔΡΕΟΥ	16				138		138
ΙΩΑΝΝΗ ΡΙΤΣΟΥ	ΗΣΙΟΔΟΥ	ΣΗΣΤΟΥ					37		37
ΙΩΑΝΝΗ ΡΙΤΣΟΥ	ΠΑΠΑΦΛΕΣΣΑ	ΗΣΙΟΔΟΥ	2				81		81
ΙΩΑΝΝΗ ΡΙΤΣΟΥ	ΑΙΓΑΙΟΥ	ΔΕΡΒΕΝΙΟΥ	2						
ΙΩΑΝΝΗ ΡΙΤΣΟΥ	ΣΗΣΤΟΥ	ΡΕΘΥΜΝΟΥ (ΠΡΧ ΑΓΙΑ ANNA)	2				23		23
ΙΩΑΝΝΗ ΡΙΤΣΟΥ	ΡΕΘΥΜΝΟΥ (ΠΡΧ ΑΓΙΑ ANNA)	ΡΕΘΥΜΝΟΥ (ΠΡΧ ΑΓΙΑ ANNA)	2					24	12
ΙΩΑΝΝΗ ΡΙΤΣΟΥ	ΡΕΘΥΜΝΟΥ (ΠΡΧ ΑΓΙΑ ANNA)	ΑΙΓΑΙΟΥ	36						
ΙΩΑΝΝΗ ΡΙΤΣΟΥ	ΔΕΡΒΕΝΙΟΥ	ΗΡΑΚΛΕΙΟΥ (ΠΡΧ ΑΓΙΑ ANNA)	56					91	
ΙΩΑΝΝΗ ΡΙΤΣΟΥ	ΧΩΜΑΤΟΔΡΟΜΟΣ	ΙΚΑΡΙΑΣ			3		66		36
ΙΩΑΝΝΗ ΡΙΤΣΟΥ	ΤΑΙΝΑΡΟΥ	ΧΩΜΑΤΟΔΡΟΜΟΣ	85					55	
ΙΩΑΝΝΗ ΡΙΤΣΟΥ	ΗΡΑΚΛΕΙΟΥ (ΠΡΧ ΑΓΙΑ ANNA)	ΤΑΙΝΑΡΟΥ						85	
ΙΩΑΝΝΗ ΡΙΤΣΟΥ	ΙΚΑΡΙΑΣ	ΤΕΝΕΔΟΥ	18				133		
ΚΑΡΠΕΝΗΣΙΟΥ	ΡΟΔΟΠΗΣ	ΝΙΚΟΥ ΚΑΖΑΝΤΖΑΚΗ	26					155	

ΛΑΜΙΑΣ	ΣΕΡΙΦΟΥ (ΠΡΧ ΑΓΙΑ ΑΝΝΑ)	ΓΕΩΡΓΙΟΥ ΠΑΠΑΝΔΡΕΟΥ	22					88	
ΜΙΜΗ ΦΩΤΟΠΟΥΛΟΥ	ΝΙΚΟΥ ΚΑΖΑΝΤΖΑΚΗ	ΤΖΕΝΗΣ ΚΑΡΕΖΗ	52						
ΝΑΥΠΑΚΤΟΥ (ΠΡΧ ΑΓΙΑ ΑΝΝΑ)	ΧΩΜΑΤΟΔΡΟΜΟΣ	ΝΑΥΠΑΚΤΟΥ (ΠΡΧ ΑΓΙΑ ΑΝΝΑ)	61					19	
ΝΑΥΠΑΚΤΟΥ (ΠΡΧ ΑΓΙΑ ΑΝΝΑ)	ΝΙΚΟΥ ΚΑΖΑΝΤΖΑΚΗ	ΧΩΜΑΤΟΔΡΟΜΟΣ	6					90	
ΝΙΚΟΥ ΚΑΖΑΝΤΖΑΚΗ	ΚΑΡΠΕΝΗΣΙΟΥ	ΡΕΘΥΜΝΟΥ (ΠΡΧ ΑΓΙΑ ΑΝΝΑ)	2				45		45
ΝΙΚΟΥ ΚΑΖΑΝΤΖΑΚΗ	ΑΙΓΑΙΟΥ	ΚΑΡΠΕΝΗΣΙΟΥ	2			39			36
ΝΙΚΟΥ ΚΑΖΑΝΤΖΑΚΗ	Δ. ΜΥΡΑΤ	ΔΙΟΓΕΝΟΥΣ	2					104	
ΝΙΚΟΥ ΚΑΖΑΝΤΖΑΚΗ	ΔΕΡΒΕΝΙΟΥ	ΕΥΡΙΔΙΚΗΣ	33					128	128
ΝΙΚΟΥ ΚΑΖΑΝΤΖΑΚΗ	ΑΓΙΑΣ ΑΝΝΗΣ	ΔΕΡΒΕΝΙΟΥ	2				68		68
ΝΙΚΟΥ ΚΑΖΑΝΤΖΑΚΗ	ΕΥΡΙΔΙΚΗΣ	ΑΙΓΑΙΟΥ	2					52	52
ΝΙΚΟΥ ΚΑΖΑΝΤΖΑΚΗ	ΝΑΥΠΑΚΤΟΥ (ΠΡΧ ΑΓΙΑ ΑΝΝΑ)	ΑΓΙΑΣ ΑΝΝΗΣ			3	19	35		57
ΝΙΚΟΥ ΚΑΖΑΝΤΖΑΚΗ	ΔΙΟΓΕΝΟΥΣ	ΜΙΜΗ ΦΩΤΟΠΟΥΛΟΥ						23	
ΝΙΚΟΥ ΚΑΖΑΝΤΖΑΚΗ	ΜΙΜΗ ΦΩΤΟΠΟΥΛΟΥ	ΝΑΥΠΑΚΤΟΥ (ΠΡΧ ΑΓΙΑ ΑΝΝΑ)	15				58		58
ΠΑΛΑΜΗΔΙΟΥ	ΓΕΩΡΓΙΟΥ ΠΑΠΑΝΔΡΕΟΥ	ΠΑΛΑΜΗΔΙΟΥ 29	30					103	103
ΠΑΛΑΜΗΔΙΟΥ	ΠΑΛΑΜΗΔΙΟΥ 27	ΘΕΟΤΟΚΟΠΟΥΛΟΥ	22				96		
ΡΕΘΥΜΝΟΥ (ΠΡΧ ΑΓΙΑ ΑΝΝΑ)	ΙΩΑΝΝΗ ΡΙΤΣΟΥ	ΡΕΘΥΜΝΟΥ (ΠΡΧ ΑΓΙΑ ΑΝΝΑ)	11					63	
ΡΕΘΥΜΝΟΥ (ΠΡΧ ΑΓΙΑ ΑΝΝΑ)	ΝΙΚΟΥ ΚΑΖΑΝΤΖΑΚΗ	ΙΩΑΝΝΗ ΡΙΤΣΟΥ	12					37	37
ΡΕΘΥΜΝΟΥ (ΠΡΧ ΑΓΙΑ ΑΝΝΑ)	ΡΟΔΟΠΗΣ	ΝΙΚΟΥ ΚΑΖΑΝΤΖΑΚΗ	70				29		163
ΡΟΔΟΠΗΣ	ΣΗΣΤΟΥ	ΡΕΘΥΜΝΟΥ (ΠΡΧ ΑΓΙΑ ΑΝΝΑ)	4					24	
ΡΟΔΟΠΗΣ	ΡΕΘΥΜΝΟΥ (ΠΡΧ ΑΓΙΑ ΑΝΝΑ)	ΚΑΡΠΕΝΗΣΙΟΥ	2						
ΣΑΝΤΟΡΙΝΗΣ	ΣΑΝΤΟΡΙΝΗΣ 23	ΓΕΩΡΓΙΟΥ ΠΑΠΑΝΔΡΕΟΥ	8					48	
ΣΑΝΤΟΡΙΝΗΣ	ΘΕΟΤΟΚΟΠΟΥΛΟΥ	ΣΕΡΙΦΟΥ (ΠΡΧ ΑΓΙΑ ΑΝΝΑ)	16					95	
ΣΑΝΤΟΡΙΝΗΣ	ΣΑΝΤΟΡΙΝΗΣ 25	ΣΑΝΤΟΡΙΝΗΣ 15	25					58	
ΣΕΡΙΦΟΥ (ΠΡΧ ΑΓΙΑ ΑΝΝΑ)	ΛΑΜΙΑΣ	ΙΚΑΡΙΑΣ	4			43			43
ΣΕΡΙΦΟΥ (ΠΡΧ ΑΓΙΑ ΑΝΝΑ)	ΕΠΤΑΝΗΣΟΥ	ΛΑΜΙΑΣ	2	4		16	35		39
ΣΗΣΤΟΥ	ΙΩΑΝΝΗ ΡΙΤΣΟΥ	ΣΗΣΤΟΥ	50						
ΣΦΑΚΤΗΡΙΑΣ	ΧΑΛΚΙΔΙΚΗΣ	ΣΦΑΚΤΗΡΙΑΣ 1	2					59	
ΤΑΙΝΑΡΟΥ	ΙΩΑΝΝΗ ΡΙΤΣΟΥ	ΓΕΩΡΓΙΟΥ ΠΑΠΑΝΔΡΕΟΥ	20						
ΤΑΙΝΑΡΟΥ	ΓΕΩΡΓΙΟΥ ΠΑΠΑΝΔΡΕΟΥ	ΤΑΙΝΑΡΟΥ	35	2				127	2
ΤΑΙΝΑΡΟΥ	ΤΑΙΝΑΡΟΥ 20	ΘΕΟΤΟΚΟΠΟΥΛΟΥ	33					91	
ΤΖΕΝΗΣ ΚΑΡΕΖΗ	ΜΙΜΗ ΦΩΤΟΠΟΥΛΟΥ	Δ. ΜΥΡΑΤ	47						
ΤΖΕΝΗΣ ΚΑΡΕΖΗ	ΜΙΜΗ ΦΩΤΟΠΟΥΛΟΥ	ΑΓΙΑΣ ΑΝΝΗΣ						40	
ΤΡΟΙΖΗΝΙΑΣ	ΤΡΟΙΖΗΝΙΑΣ 18	ΘΕΟΤΟΚΟΠΟΥΛΟΥ	22					118	
ΤΡΟΙΖΗΝΙΑΣ	ΤΡΟΙΖΗΝΙΑΣ 18	ΤΡΟΙΖΗΝΙΑΣ 18						33	
ΧΑΛΚΙΔΙΚΗΣ	ΣΦΑΚΤΗΡΙΑΣ	ΧΑΛΚΙΔΙΚΗΣ	9				25		
ΧΑΛΚΙΔΙΚΗΣ	ΘΕΟΤΟΚΟΠΟΥΛΟΥ	ΣΦΑΚΤΗΡΙΑΣ	2				46		
ΧΑΛΚΙΔΙΚΗΣ	ΓΕΩΡΓΙΟΥ ΠΑΠΑΝΔΡΕΟΥ	ΧΑΛΚΙΔΙΚΗΣ 68	6					57	

ΧΩΜΑΤΟΔΡΟΜΟΣ	ΓΕΩΡΓΙΟΥ ΠΑΠΑΝΔΡΕΟΥ	ΤΡΟΙΖΗΝΙΑΣ	2					
ΧΩΜΑΤΟΔΡΟΜΟΣ	ΑΝΕΞΑΡΤΗΣΙΑΣ	ΙΩΑΝΝΗ ΡΙΤΣΟΥ	6					107

2.2 Εγκατάσταση πέντε (5) καμπινών και φρεατίων εξυπηρέτησης καμπινών (φρεάτιο - εξυπηρετούμενη καμπίνα θεωρούνται ως μία ευκολία σύμφωνα με την Α.Π: 528/075/23-6-2009 της Ε.Ε.Τ.Τ.), στα πεζοδρόμια στην συμβολή των οδών ,όπως φαίνονται στο συνημμένο **ΠΙΝΑΚΑ 2**, ως εξής:

ΠΙΝΑΚΑΣ 2

A/A	CABINET_NO	ΔΙΕΥΘΥΝΣΗ ΚΑΜΠΙΝΑΣ	MANHOLE_ID	FEEDER
1	590	ΣΕΡΙΦΟΥ (ΠΡΧ ΑΓΙΑ ΑΝΝΑ) ΚΑΙ ΕΠΤΑΝΗΣΟΥ	59001	Yes
2	591	ΤΑΙΝΑΡΟΥ ΚΑΙ ΠΑΛΛΑΙΜΗΔΟΥ	59101	Yes
3	592	ΙΩΑΝΝΗ ΡΙΤΣΟΥ 104	59201	Yes
4	612	ΝΙΚΟΥ ΚΑΖΑΝΤΖΑΚΗ ΚΑΙ ΑΓΙΑΣ ΑΝΝΗΣ	61201	Yes
5	613	ΝΙΚΟΥ ΚΑΖΑΝΤΖΑΚΗ 8	61301	Yes

2.3 Εγκατάσταση έξι (6) φρεατίων, διαστάσεων 1,40 X 1,00 X 1,20 μ. & 1,80 X 1,90 X 1,60 μ. στα οδοστρώματα των οδών του Δήμου μας, όπως φαίνεται στο συνημμένο **ΠΙΝΑΚΑ 3**, εκ των οποίων τα δύο (2) **είναι FEEDER** και έχουν χρέωση ως εξής:

ΠΙΝΑΚΑΣ 3

A/A	CABINET_NO	MANHOLE_ID	FEEDER	ΔΙΕΥΘΥΝΣΗ ΦΡΕΑΤΙΟΥ
1	590	59003		ΧΑΛΚΙΔΙΚΗΣ 46
2	590	59002	Yes	ΛΑΜΙΑΣ 10
3	591	59102		ΘΕΟΤΟΚΟΠΟΥΛΟΥ 23
4	592	59202		ΙΩΑΝΝΗ ΡΙΤΣΟΥ 103
5	613	61303		ΡΕΘΥΜΝΟΥ (ΠΡΧ ΑΓΙΑ ΑΝΝΑ) 13
6	613	61302	Yes	ΡΕΘΥΜΝΟΥ (ΠΡΧ ΑΓΙΑ ΑΝΝΑ) 30

2.4 Κατάληψη τμήματος του οδοστρώματος, ανάλογα με τη θέση των φρεατίων, προκειμένου να πραγματοποιηθούν εργασίες περάσματος καλωδίων σε υπάρχουσες σωληνώσεις, μέσω των υφιστάμενων φρεατίων, όπως φαίνεται στον παρακάτω **ΠΙΝΑΚΑ 4**, **χωρίς να απαιτούνται εργασίες εκσκαφών** ως εξής:

ΠΙΝΑΚΑΣ 4

ΔΙΕΥΘΥΝΣΗ
ΔΙΟΓΕΝΟΥΣ 2
ΝΙΚΟΥ ΚΑΖΑΝΤΖΑΚΗ 19
ΑΓΙΑΣ ΑΝΝΗΣ 58

Η εγκατάσταση των ανωτέρω ευκολιών απεικονίζεται αναλυτικά στην υποβληθείσα με **αρ. πρωτ. 106019/20-10-2023** αίτηση του Παρόχου, στην οποία επισυνάπτονται οι κατασκευαστικές μελέτες και τα λοιπά σχετικά σχέδια ευκολιών δικτύου, όπως όδευση σε οριζοντιογραφία περιοχής έργου, οι τυπικές διατομές των τομών, κάτοψη, όψη των φρεατίων με τις κατασκευαστικές λεπτομέρειες αυτών. Τα παραπάνω επισυνάπτονται στην οριστική και εγκριθείσα από την Αρμόδια Δημόσια Αρχή μορφή στο Παράρτημα Α' της παρούσας.

3. Διάρκεια Ισχύος

Το Δικαίωμα Διέλευσης, που χορηγείται με την παρούσα, διαρκεί για το χρονικό διάστημα που τελεί εν ισχύ και η Γενική Άδεια του δικαιούχου βάσει της οποίας αυτό χορηγήθηκε. Ο Πάροχος έχει δικαίωμα να παραιτηθεί του χορηγηθέντος δικαιώματος εγγράφως και με βεβαίωση ημεροχρονολογίας προς την αρμόδια Δημόσια Αρχή χορήγησης. Εάν ο Πάροχος παραιτηθεί του δικαιώματος, οι ευκολίες που έχουν εγκατασταθεί βάσει του εν λόγω Δικαιώματος περιέρχονται αυτοδικαίως στην κυριότητα της αρμόδιας Δημόσιας Αρχής. Οι υποχρεώσεις του Παρόχου υπολογίζονται έως την ημέρα παραιτήσεως και τα δικαιώματα του Παρόχου παύουν την ημέρα παραιτήσεως. Υποχρεώσεις του Παρόχου, που προέκυψαν πριν από την ημέρα παραιτήσεως και δεν έχουν εκπληρωθεί μέχρι την ημερομηνία παραιτήσεως, συνεχίζουν να ισχύουν και η αρμόδια Δημόσια Αρχή διατηρεί κάθε δικαίωμά της για διεκδίκηση αυτών.

4. Χρονοδιάγραμμα Εργασιών

Οι εργασίες προβλέπεται να διαρκέσουν **έξι (6) μήνες**, σύμφωνα με το υποβληθέν χρονοδιάγραμμα συμπεριλαμβανομένων των εργασιών πλήρους αποκατάστασης των αναφερόμενων Δημοσίων ή Κοινοχρήστων Ακινήτων στην προηγούμενη κατάσταση. Το αναλυτικό χρονοδιάγραμμα σε μορφή Gantt Chart ή ισοδύναμη, επισυνάπτεται ως **Παράρτημα Β'** της παρούσας.

Σιωπηρή παράταση της χρονικής ισχύος της χορηγούμενης άδειας δεν επιτρέπεται. Σε περίπτωση που ο Πάροχος προβλέπει, ότι δεν είναι δυνατή η ολοκλήρωση του Έργου εντός των χρονικών ορίων ισχύος της άδειας, δύναται να ζητήσει εγγράφως και εγκαίρως την παράταση της ισχύος της χορηγούμενης με την παρούσα άδειας, οπότε η αιτούμενη παράταση θα ισχύει κατόπιν της εγγράφου συναινέσεως της Υπηρεσίας, η οποία δεν θα αρνείται τη χορήγηση τέτοιας παράτασης χωρίς εύλογη αιτία. Στην περίπτωση δε αυτή θα πρέπει να βρίσκεται σε ισχύ, για όλο το χρόνο της παράτασης τόσο το ασφαλιστήριο συμβόλαιο, όσο και η κατατεθειμένη εγγυητική επιστολή.

Σε περίπτωση που λάβει χώρα υπέρβαση της προαναφερόμενης χρονικής ισχύος της άδειας, χωρίς προηγουμένως να ζητηθεί και να εγκριθεί η παράτασή της, η Υπηρεσία έχει το δικαίωμα να προβαίνει με δικά της συνεργεία στην αποκατάσταση της τομής σε βάρος του Παρόχου και να καταλογίζει στον τελευταίο τη σχετική δαπάνη, η οποία θα εισπράττεται ως

δημόσιο έσοδο, σύμφωνα με τις διατάξεις για την είσπραξη των δημοσίων εσόδων, όπως προβλέπεται και από το άρθρο 47 παρ. 3 του Ν.2696/1999 και το άρθρο 7 παρ. 7 του Ν. 3481/2006. Επίσης, στην περίπτωση αυτή καταπίπτουν οι εις χείρας της Υπηρεσίας εγγυητικές επιστολές του Παρόχου.

5. Παρακολούθηση και Πιστοποίηση των Εργασιών

Εξουσιοδοτημένα στελέχη της Υπηρεσίας παρακολουθούν και εποπτεύουν την εκτέλεση των εργασιών στα πλαίσια των χορηγηθέντων Δικαιωμάτων Διέλευσης με τον προβλεπόμενο για κάθε τεχνικό έργο τρόπο και προτείνουν στον υπεύθυνο εργασιών του έργου τα αναγκαία μέτρα που πρέπει να ληφθούν για την αποτροπή κινδύνων, χωρίς να δυσχεραίνεται το έργο της εκσκαφής και, σε περίπτωση βλαβών, τις αναγκαίες εργασίες για την αποκατάστασή τους.

Τόσο ο Πάροχος όσο και οι τυχόν υπεργολάβοι του υποχρεούνται στην αποδοχή των συστάσεων της Υπηρεσίας, εφόσον δεν παρεμποδίζεται η ομαλή διεξαγωγή εργασιών τους.

Η προβλεπόμενη Εγγυητική Επιστολή Καλής Εκτέλεσης των εργασιών καταπίπτει υπέρ της Υπηρεσίας, κατόπιν έγγραφης ειδοποίησης προς την εγγυήτρια τράπεζα και τον Πάροχο στις περιπτώσεις της μη ορθής ή/ και πλημμελούς εκπλήρωσης του έργου. Η κατάπτωση της εγγυητικής γίνεται μετά την πάροδο τριών ημερών από τη σχετική ειδοποίηση.

Επειδή, λόγω της φύσεως των εργασιών κάποιες εργασίες που θα πραγματοποιηθούν με την παρούσα άδεια θα λάβουν χώρα σε ώρες εκτός ωραρίου της Υπηρεσίας όπου δεν δύναται με βάση τις ισχύουσες διατάξεις να παρίστανται στελέχη της Υπηρεσίας μας, όσον αφορά τα μέτρα ασφαλείας κ.λ.π. ισχύουν τα αναφερόμενα στην παράγραφο 8.5 και 8.6 της παρούσης.

6. Αναλογούνται τέλη και τρόπος καταβολής

Το ύψος των τελών Διέλευσης, βάσει του ν.4463/2017, όπως ισχύει, και της παρ. 9 του άρθρου 28, του ν.4070/2012 (ΦΕΚ 6168/31-12-2018) και της υπ' αριθμ. 309/2012 απόφασης του Δ.Σ. Αχαρνών, όπως ισχύει, υπολογίστηκε στο ποσόν των **2.307,41 €** (βλ. **Παράρτημα Γ'**). Ο Πάροχος οφείλει, εντός **είκοσι (20) ημερών** από την κοινοποίηση της παρούσας, να υποβάλει αποδεικτικό κατάθεσης υπέρ του Δήμου στην Τεχνική Υπηρεσία του Δήμου, για τη **Χορήγηση Δικαιώματος Διέλευσης – Άδεια Εκτέλεσης εργασιών**, για την πληρωμή των τελών αυτών.

Το ύψος των ετησίων τελών Χρήσης Δικαιωμάτων Διέλευσης, βάσει του ν.4463/2017, όπως ισχύει, και της παρ. 9 του άρθρου 28, του ν.4070/2012 (ΦΕΚ 6168/31-12-2018) και της υπ' αριθμ. 309/2012 απόφασης του Δ.Σ. Αχαρνών, υπολογίστηκε στο ποσόν των **2.298,49 €** (βλ. **Παράρτημα Γ'**).

7. Εγγυήσεις – Ασφάλιση

Για την καλή εκτέλεση των παραπάνω εργασιών ο Πάροχος οφείλει, εντός **είκοσι (20)**

ημερών από την κοινοποίηση της παρούσας, να υποβάλει Εγγυητική Επιστολή Καλής Εκτέλεσης ύψους **6.353,62 €**, το ύψος της οποίας υπολογίζεται σύμφωνα με το ΦΕΚ 42Α/30-3-2017 νόμος 4463/2017, όπως ισχύει (βλ. **Παράρτημα Γ'**). Η Εγγυητική Επιστολή διαρκεί τουλάχιστο για όσο χρόνο διαρκεί η εκτέλεση εργασιών για τις οποίες χορηγήθηκε η αντίστοιχη άδεια πλέον δώδεκα (12) μηνών.

Ο Πάροχος οφείλει, **εντός είκοσι (20) ημερών** από την κοινοποίηση της παρούσας, να προσκομίσει συμβόλαιο ασφάλισης αστικής ευθύνης, που θα καλύπτει κινδύνους σε άτομα (σωματικές βλάβες) και σε οχήματα και άλλα δίκτυα (υλικές ζημιές) ανά γεγονός και όχι σωρευτικά, κατά τη διάρκεια των εργασιών εκτέλεσης του έργου και αποκατάστασης του Δημοσίου ή Κοινοχρήστου Ακινήτου.

8. Υποχρεώσεις του Παρόχου

8.1 Όροι εκτέλεσης της τομής

8.1.1 Ο Πάροχος δηλώνει και εγγυάται, ότι η εταιρεία στην οποία ανατέθηκε η εκτέλεση του έργου, **ΕΓΝΑΤΙΑ ΓΚΡΟΥΠ Α.Ε.**, διαθέτει την εμπειρία και την τεχνογνωσία, καθώς και ότι κατέχει το προσωπικό και τον εξοπλισμό, που είναι απαραίτητα για την εκτέλεση του Έργου και την εξασφάλιση των τεχνικών και ποιοτικών προδιαγραφών του, σύμφωνα με το περιεχόμενο του **Παράρτηματος Α'** της παρούσας.

8.1.2 Ο Πάροχος υποχρεούται να εκτελεί προσηκόντως και κατά πλήρη εφαρμογή των κανόνων της οικείας τέχνης και επιστήμης το σύνολο των εργασιών, που είναι απαραίτητες για την έντεχνη εκτέλεση και ολοκλήρωση του Έργου, κατά απόλυτη τήρηση των οριζόμενων στην παρούσα και στο **Παράρτημα Α'**.

8.1.3 Ο Πάροχος υποχρεούται να τοποθετήσει τον αγωγό του Δικτύου του σε θέση που να επιτρέπει μελλοντικά την απρόσκοπτη κατασκευή κρασπέδων, ρείθρων, πεζοδρομίων και γενικά να επιτρέπει κάθε μελλοντική επέμβαση, συντήρηση, βελτίωση ή ανακαίνιση της οδού στην οποία εκτέλεσε εργασίες, σύμφωνα με τις υποδείξεις της Υπηρεσίας. Σε καμία περίπτωση οι εργασίες του Παρόχου δε θα παρεμβάλουν εμπόδια στην εκτέλεση μελλοντικών εργασιών οδοποιίας ή έργων βελτίωσης της οδού, στο χώρο εκτέλεσης του έργου.

8.1.4 Η εκσκαφή πρέπει να γίνει με μεγάλη προσοχή γιατί υπάρχει πιθανότητα στο σημείο που γίνεται η τομή να υπάρχουν εγκαταστάσεις των άλλων δικτύων (ΔΕΗ, ΟΤΕ, ΕΥΔΑΠ, ΔΕΠΑ κλπ). Απόλυτα υπεύθυνος για να πάρει σχέδια και στοιχεία για την ύπαρξη άλλων δικτύων είναι ο Πάροχος.

8.1.5 Ο Πάροχος είναι υποχρεωμένος να προβαίνει σε τμηματική αποκατάσταση της τομής σύμφωνα με την πρόοδο των σχετικών εργασιών, ώστε να μη μείνει ανοικτό όρυγμα για διάστημα

υπερβαίνουν τις δέκα ημέρες από το πέρας των εργασιών επί των οικείων τμημάτων, σύμφωνα με το άρθρο 7 παρ. 7 εδ. α' του Ν. 3481/2006. Ειδικώς επισημαίνεται ότι κατά την διάρκεια εκτέλεσης των εργασιών τομής σε καμία περίπτωση δε θα υπάρχει ανοικτό κατά μήκος όρυγμα μεγαλύτερο των πενήντα (50) μέτρων, εγκάρσιο μεγαλύτερο των τριών (3) μέτρων και θα εξασφαλιστεί με μέριμνα του Παρόχου ασφαλής και απρόσκοπτη κυκλοφορία των πεζών και των οχημάτων. Επίσης δε θα παραμένουν ανοικτά ορύγματα για την εκ των υστέρων κατασκευή των φρεατίων επίσκεψης και κατά την διάρκεια κατασκευής τους (των φρεατίων επίσκεψης), κάθε μέρα μετά το πέρας των εργασιών, τα ανοικτά ορύγματα κατασκευής των φρεατίων θα καλύπτονται με σιδηρές λαμαρίνες πάχους τουλάχιστον δύο (2) εκατοστών εδραζόμενες σταθερά περιμετρικά του ορύγματος, τουλάχιστον πενήντα (50) εκατοστά. Επίσης στις διασταυρώσεις με άλλες κάθετες οδούς δε θα παραμένει ανοικτό όρυγμα, αλλά αυτό θα καλύπτεται με σιδηρές λαμαρίνες, όπως αυτές περιγράφονται παραπάνω.

8.1.6 Σε καμία περίπτωση δεν επιτρέπεται η απόθεση, ούτε και προσωρινά, των προϊόντων εκσκαφής επί της οδού ή σε παράπλευρους χώρους αυτής, αλλά ο Πάροχος έχει την υποχρέωση να επιμελείται της φορτώσεως και της απορρίψεως αυτών σε επιτρεπόμενα προς τούτο μέρη ταυτόχρονα με την εκτέλεση της εκσκαφής.

8.1.7 Ειδικά στην κατασκευή των φρεατίων επίσκεψης του δικτύου θα πρέπει:

α) Η ποιότητα του σκυροδέματος να είναι C 20/25 και ανώτερη.

β) Στα καπάκια επίσκεψης των φρεατίων να δίδεται ιδιαίτερη προσοχή, ώστε να μη δημιουργείται θόρυβος από την κυκλοφορία των οχημάτων, δηλαδή να αποφεύγεται το "κτύπημα" των καπακιών φρεατίων, άλλως αυτά θα αντικαθίστανται άμεσα.

8.2 Όροι αποκατάστασης της τομής

8.2.1 Μετά την ολοκλήρωση της εγκατάστασης του Δικτύου του ο Πάροχος υποχρεούται να προβεί στην επίχωση της τομής, σύμφωνα με την τυπική διατομή την οποία έχει καταθέσει στην Υπηρεσία η οποία αποτελεί τμήμα του Παραρτήματος Α. Η δε οδός θα αποκατασταθεί πλήρως στην προτέρα της μορφή.

8.2.2 Επίσης υποχρεούται να προβεί στην αποκατάσταση της οριζόντιας και κατακόρυφης σήμανσης των οδών στην περίπτωση που αυτές καταστραφούν λόγω των εργασιών τομής.

8.2.3 Η επιφάνεια της τομής, που θα προκύψει μετά το πέρας των εργασιών αποκατάστασής της, πρέπει να είναι απόλυτα προσαρμοσμένη υψομετρικά με το υπόλοιπο οδόστρωμα της οδού, το έρεισμα, το πεζοδρόμιο κ.λ.π.. Εξυπακούεται, ότι ο Πάροχος βαρύνεται, πέραν της αποκατάστασης της τομής, με την απομάκρυνση όλων των υλικών που θα έχουν απομείνει, την απόρριψή τους σε επιτρεπόμενους χώρους και θέσεις, τον καθαρισμό της οδού, των πεζοδρομίων, των ερεισμάτων

και την αποκατάσταση της μορφής των οδών και των γύρω χώρων της στην πρότερή τους κατάσταση.

8.2.4 Όλες οι εργασίες αποκατάστασης που προβλέπονται στους ανωτέρω όρους 8.2.1, 8.2.2, 8.2.3, πρέπει να ολοκληρωθούν από τον Πάροχο εντός προθεσμίας δέκα ημερών από το πέρας των οικείων εργασιών, σύμφωνα με το άρθρο 7 παρ. 7 εδ. α' του Ν. 3481/2006.

8.3 Πρόσθετες Υποχρεώσεις

Μετά την περάτωση του Έργου ο Πάροχος υποχρεούται να γνωστοποιήσει εγγράφως στην Υπηρεσία την τοιαύτη περάτωση, όπως επίσης να συντάξει και να υποβάλει στην Υπηρεσία οριζοντιογραφία (σε κλίμακα 1:500), όπου θα σημειώνεται η ακριβής θέση της γραμμής του αγωγού που έχει κατασκευαστεί, τόσο οριζοντιογραφικά όσο και υψομετρικά εξαρτώμενη από σταθερά σημεία, νομίμως υπογεγραμμένα από διπλωματούχο μηχανικό. Επιπροσθέτως, θα αναφέρονται επί της οριζοντιογραφίας και όλα τα λοιπά δίκτυα και οι αντίστοιχες κατασκευές που συναντήθηκαν κατά την εκτέλεση του Έργου, θα σημειώνεται η ακριβής θέση τους και θα είναι και αυτά οριζοντιογραφικά και υψομετρικά εξαρτημένα από σταθερά σημεία.

8.4 Συντήρηση – Επισκευή Δικτύου

Η συντήρηση και η επισκευή του Δικτύου, το οποίο θα εγκαταστήσει ο Πάροχος με βάση το παρόν, βαρύνει αποκλειστικά τον ίδιο, ο οποίος είναι υποχρεωμένος με δικές του δαπάνες και με δική του ευθύνη να αποκαθιστά κάθε βλάβη η οποία θα παρουσιαστεί (καθιζήσεις, φθορά ασφαλικών κ.λ.π.), αφού προηγουμένως αποκτήσει τη σχετική άδεια της Υπηρεσίας, η οποία θα τη χορηγεί στον Πάροχο εντός της εύλογης ανά περίπτωση προθεσμίας, προκειμένου να πραγματοποιείται εντός της συντομότερης δυνατής προθεσμίας η απαιτούμενη συντήρηση ή επισκευή, λαμβανομένων υπόψη των αναφερομένων στην παρ. 8.6.3 για τις ασφαλικές εργασίες.

8.5 Μέτρα Ασφαλείας

8.5.1 Σε κάθε περίπτωση ο Πάροχος υποχρεούται να λαμβάνει κατά την εκτέλεση του Έργου όλα τα μέτρα ασφάλειας, σχετικά με τους πεζούς και τα οχήματα, όπως αυτά προβλέπονται από τις κείμενες διατάξεις, όπως επίσης θα λαμβάνει και κάθε άλλο μέτρο ασφάλειας το οποίο θα υποδειχθεί είτε από τις αρμόδιες αστυνομικές αρχές είτε από την Υπηρεσία.

Επίσης ο Πάροχος αναλαμβάνει την υποχρέωση τήρησης των όρων και προϋποθέσεων εκτέλεσης του έργου και εναπόθεσης των υλικών που προβλέπονται στο άρθρο 47 του Ν. 2696/1999.

8.5.2 Σε όλη την διάρκεια της εκτέλεσης του Έργου θα τοποθετηθούν με μέριμνα, ευθύνη και έξοδα του Παρόχου πρόσθετες πληροφοριακές, προειδοποιητικές κ.λ.π. πινακίδες οριζόντιας σήμανσης, όπως επίσης και κατάλληλα στηθαία περιφραξής του ορύγματος, φωτεινοί σηματοδότες, αναλάμποντα προειδοποιητικά σήματα κ.λ.π. και θα λαμβάνεται κάθε μέριμνα για την αποφυγή

ατυχημάτων. Επίσης, ο Πάροχος υποχρεούται εκτός των άλλων να εφαρμόζει τα μέτρα ασφάλειας όπως αυτά αναφέρονται στην Τεχνική προδιαγραφή Σήμανσης Εκτελούμενων Οδικών Έργων εντός και εκτός κατοικημένων περιοχών (ΔΙΠΑΔ/οικ.502/1-7-2003 – ΦΕΚ 946/Β/9-7-2003) όπως αυτή ισχύει σήμερα.

8.5.3 Ο Πάροχος αναλαμβάνει την υποχρέωση να κατασκευάζει οποιοδήποτε πρόσθετο μέτρο ασφαλείας της κυκλοφορίας (οχημάτων και πεζών), το οποίο θα του υποδειχθεί από τις αρμόδιες αστυνομικές αρχές ή την Υπηρεσία.

8.5.4 Κάθε πινακίδα σήμανσης, οριοδείκτης ή φωτεινός σηματοδότης, που θα υφίσταται ζημιά κατά τη διάρκεια εκτέλεσης του Έργου, θα αντικαθίσταται άμεσα με δαπάνες και ευθύνη του Παρόχου.

8.6 Ευθύνη

8.6.1 Ο Πάροχος είναι απόλυτα και αποκλειστικά υπεύθυνος για κάθε ζημιά, που θα προκύψει στους αγωγούς και τα δίκτυα των λοιπών οργανισμών κ.λ.π., που θα συναντά κατά την εκτέλεση του Έργου, έστω και αν δεν είναι γνωστή η θέση τους.

8.6.2 Ο Πάροχος είναι απόλυτα και αποκλειστικά υπεύθυνος, ποινικώς και αστικώς, έναντι παντός τρίτου σε περίπτωση οποιουδήποτε ατυχήματος ή ζημιάς προκληθεί κατά την εκτέλεση του Έργου.

8.6.3 Ο Πάροχος είναι απόλυτα και αποκλειστικά υπεύθυνος για την τήρηση των πάσης φύσεως υποχρεώσεών του, που απορρέουν από και κατά την εκτέλεση του Έργου, από την εργατική, την ασφαλιστική και την ανά περίπτωση εφαρμοζόμενη νομοθεσία, έναντι του προσωπικού του, των προμηθευτών του, των υπεργολάβων, των φορέων κοινωνικής ασφάλισης και παντός τρίτου εν γένει, χωρίς να υφίσταται οποιαδήποτε ευθύνη της Υπηρεσίας.

Ο Πάροχος για μία διετία είναι υποχρεωμένος να αποκαθιστά με δικές του εξολοκλήρου δαπάνες οποιαδήποτε ζημιά προκύψει επί του οδοστρώματος στα σημεία και την όδευση της τομής, άλλως θα είναι πλήρως και αποκλειστικά (ποινικά και αστικά) υπεύθυνος για οτιδήποτε προκύψει.

8.7 Λοιπές Υποχρεώσεις του Παρόχου

8.7.1 Πριν από την εκτέλεση οποιασδήποτε εργασίας επί, υπό ή υπέρ χώρων που προβλέπονται στο άρθρο 29 του Ν. 3431/2006, όπως ισχύει (άρθρο 28 του Ν. 4070/2012), οι δικαιούχοι Πάροχοι, όπως αυτοί προσδιορίζονται στο άρθρο 3 της παρούσας, τηρούν τις διαδικασίες, τους όρους και τις προϋποθέσεις χορήγησης Δικαιώματος Διέλευσης που ορίζονται στην παρούσα.

8.7.2 Ο Πάροχος δικτύου ηλεκτρονικών επικοινωνιών γνωστοποιεί με έγγραφη ειδοποίηση (ή με τηλεμοιοτυπία ή με ηλεκτρονική αποστολή, ή με e-mail) προς την αρμόδια Δημόσια Αρχή, βάσει του ν. 4463/2017, και του ν. 4070/2012 (κανονισμός καθορισμού τελών ΦΕΚ 6168/31-12-2018), την ολοκλήρωση τμήματος ή του συνόλου των προγραμματισμένων εργασιών του, όπως αυτές προσδιορίζονται στην παρούσα. Η γνωστοποίηση αυτή κοινοποιείται επίσης και κατά περίπτωση

στις υπηρεσίες.

8.7.3 Ο Πάροχος δικτύου ηλεκτρονικών επικοινωνιών γνωστοποιεί με έγγραφη ειδοποίηση προς την Υπηρεσία και την εκάστοτε αρμόδια Αστυνομική Αρχή την πρόθεσή του να προβεί σε πράξεις ή έργα που είναι ευλόγως αναγκαία για την αποκατάσταση βλαβών στο δίκτυό του. Στο κείμενο της γνωστοποίησης περιλαμβάνεται υποχρεωτικά μνεία του αριθμού και της ημερομηνίας της αντίστοιχης απόφασης χορήγησης Δικαιωμάτων Διέλευσης και του χρονοδιαγράμματος των προβλεπόμενων εργασιών αποκατάστασης. Η γνωστοποίηση κοινοποιείται επίσης και στις κατά περίπτωση αρμόδιες υπηρεσίες, όπως αυτές προσδιορίζονται στο ν. 4463/2017, και του ν. 4070/2012 (κανονισμός καθορισμού τελών ΦΕΚ 6168/31-12-2018). Η εκτέλεση του έργου καθ' όλη τη διάρκειά της πρέπει να γίνεται σε συμμόρφωση με τις διατάξεις του (ΚΟΚ), και αν είναι απαραίτητο για τον σκοπό αυτό ο Πάροχος υποχρεούται να απευθυνθεί στην αρμόδια Υπηρεσία για την εκπόνηση κυκλοφοριακής / συγκοινωνιακής μελέτης για το έργο πριν από την εκτέλεση των εργασιών.

8.7.4 Ο Πάροχος κοινοποιεί στο Υπουργείο Υποδομών, Μεταφορών και Δικτύων και στην Ε.Ε.Τ.Τ., σε ηλεκτρονική μορφή, την απόφαση χορήγησης Δικαιωμάτων Διέλευσης και τα δικαιολογητικά βάσει του ν. 4463/2017, και του ν. 4070/2012 (κανονισμός καθορισμού τελών ΦΕΚ 6168/31-12-2018) στην τελική τους μορφή (as build documents). Το Υπουργείο Μεταφορών και Επικοινωνιών τηρεί ηλεκτρονικό Αρχείο των στοιχείων αυτών για τη βέλτιστη άσκηση των κατά Νόμο αρμοδιοτήτων του.

8.7.5 Ο Πάροχος υποχρεούται, κατά τη διάρκεια των εργασιών προς εγκατάσταση ή/και συντήρηση που εκτελεί βάσει του Δικαιώματος Διέλευσης που του χορηγήθηκε, να λαμβάνει όλα τα κατάλληλα μέτρα, ώστε να μην προκαλούνται βλάβες και ζημιές σε πρόσωπα, εγκαταστάσεις ή περιουσίες τρίτων.

8.7.6 Ο Πάροχος είναι αποκλειστικώς υπεύθυνος για κάθε ζημία που προκαλεί σε πρόσωπα, εγκαταστάσεις ή περιουσίες τρίτων ως αποτέλεσμα των εργασιών εγκατάστασης ή/και συντήρησης του δικτύου του και υποχρεούται σε αποκατάσταση κάθε θετικής ή αποθετικής ζημίας εξ αυτού του λόγου.

8.7.7 Ο Πάροχος μεριμνά για την πλήρη αποκατάσταση του χώρου επί, υπέρ ή υπό του οποίου εξετέλεσε εργασίες στο πλαίσιο του χορηγηθέντος σε αυτόν Δικαιώματος Διέλευσης κατά τις αρχές της τέχνης και της επιστήμης και βάσει των εκάστοτε ισχυουσών τεχνικών προδιαγραφών του Υπουργείου Υποδομών, Μεταφορών και Δικτύων ή άλλου αρμόδιου δημόσιου φορέα, σύμφωνα με την κείμενη νομοθεσία. Ο Πάροχος υποχρεούται, με την ολοκλήρωση των έργων, να επαναφέρει στην προηγούμενη κατάσταση όλα τα πράγματα (ενδεικτικά αναφέρονται ασφαλτοτάπητες, πεζοδρόμια, ρείθρα, κράσπεδα), τα οποία έχουν υποστεί ζημιές κατά την εκτέλεση των έργων και

να δηλώσει εγγράφως στην αρμόδια Δημόσια Αρχή την ημερομηνία περάτωσης των εργασιών. Εάν κατά το χρόνο ισχύος της εγγυητικής επιστολής καλής εκτέλεσης, διαπιστωθούν από την αρμόδια Δημόσια Αρχή, που είναι υπεύθυνη για τη συντήρηση της οδού ατέλειες στην αποκατάσταση (όπως βαθουλώματα, λακκούβες), ο Πάροχος υποχρεούται αμέσως να επαναλάβει τις αναγκαίες εργασίες αποκατάστασης. Σε κάθε περίπτωση ο Πάροχος μπορεί να έρθει σε συμφωνία με τον αρμόδιο φορέα που είναι υπεύθυνος για τη συντήρηση του χώρου, ώστε η αποκατάσταση του Δημοσίου ή Κοινοχρήστου Ακινήτου να υλοποιηθεί από τον δεύτερο, έναντι ευλόγου τιμήματος, το οποίο καταβάλλει ο Πάροχος σε αυτόν.

8.7.8 Πέραν των υποχρεώσεων που ορίζονται στην παρούσα απόφαση, ο Πάροχος ουδεμία άλλη υποχρέωση υπέχει σε σχέση με την εγκατάσταση, λειτουργία, αξιοποίηση και συντήρηση ευκολιών επί, υπέρ ή υπό χώρων που προβλέπονται στο άρθρο 29 του Ν. 3431/2006, όπως ισχύει (άρθρο 28 του Ν. 4070/2012).

8.7.9 Ο Πάροχος απαιτείται κατά τη μελέτη, υλοποίηση και συντήρηση της εγκατάστασης να τηρεί τις κείμενες διατάξεις περί Ηλεκτρομαγνητικής Συμβατότητας.

8.7.10 Σε κάθε περίπτωση ο Πάροχος υποχρεούται να λάβει όλα τα αναγκαία μέτρα που θα εξασφαλίζουν:

- την ασφαλή διέλευση πεζών, σύμφωνα με το άρθρο 48 του Κώδικα Οδικής Κυκλοφορίας (ΚΟΚ), που κυρώθηκε με το Ν. 2696/1999, όπως ισχύει
- την ασφαλή διέλευση οχημάτων
- την αποφυγή ζημιών στις όμορες ιδιοκτησίες
- την αποφυγή ζημιών στα άλλα δίκτυα κοινής ωφέλειας
- την κατάλληλη οδική σήμανση σύμφωνα με το άρθρο 9 του ΚΟΚ
- τον απεγκλωβισμό των ήδη σταθμευμένων οχημάτων.

Είναι υποχρεωτική επίσης η τοποθέτηση από τον Πάροχο πινακίδας πληροφόρησης, όπου θα αναγράφεται ο κύριος του έργου (Πάροχος), ο ανάδοχος, καθώς επίσης και ο αριθμός πρωτοκόλλου της απόφασης χορήγησης του Δικαιώματος Διέλευσης.

8.7.11 Το κατάστρωμα του δρόμου πρέπει να αποδίδεται ολόκληρο στην κυκλοφορία ελεύθερο από μηχανήματα, μπάζα, ανωμαλίες επιφανείας κ.λπ. μέχρι το πρωί της επόμενης ημέρας και από το μεσημέρι της παραμονής αργιών και γιορτών μέχρι το πρωί της επόμενης αργιών και εορτών. Οι εργασίες μπορεί να εκτελούνται, λόγω του επείγοντος του έργου, τα Σαββατοκύριακα και τις αργίες, κατόπιν έγκρισης σχετικού αιτήματος και ύστερα από συνεννόηση με το αρμόδιο Τμήμα της Τροχαίας.

8.7.12 Για τις περιπτώσεις που η εγκατάσταση και λειτουργία δικτύων ηλεκτρονικών επικοινωνιών εμπίπτει εντός ορίων προστατευομένων περιοχών του Δικτύου Natura 2000, ο φάκελος αίτησης θα πρέπει να περιλαμβάνει χάρτη κατάλληλης κλίμακας στον οποίο να αποτυπώνονται οι τύποι οικοτόπων της κοινής υπουργικής απόφασης 33318/3028/98 (ΦΕΚ 1289/Β/28-12-1998), όπως ισχύει, που απαντώνται στην άμεση περιοχή Διέλευσης του Δικτύου Ηλεκτρονικών Επικοινωνιών.

9. Δικαιώματα του Παρόχου

Με την παρούσα χορηγούνται στον Πάροχο δικαιώματα εκτέλεσης πάσης φύσεως εργασιών εγκατάστασης και συντήρησης των προβλεπόμενων ευκολιών καθ' όλη τη διάρκεια ισχύος της. Ρητά αναφέρεται ότι επέχει και θέση άδειας εκσκαφών, όπου απαιτείται.

Η αρμόδια Δημόσια Αρχή, εφόσον προβεί σε ανακατασκευή ή/ και επέκταση οδικών δικτύων, στα οποία έχουν εγκατασταθεί ή/ και λειτουργούν δίκτυα και ευκολίες ηλεκτρονικών επικοινωνιών, αναλαμβάνει την υποχρέωση μεταφοράς αυτών και κάλυψης των σχετικών εξόδων. Η διακοπή, επανασύνδεση και επανενεργοποίηση του δικτύου και των ευκολιών γίνεται με ευθύνη του Παρόχου.

10. Ανωτέρα βία

Ο Πάροχος δεν θεωρείται ότι παραβιάζει τις απορρέουσες από την παρούσα υποχρεώσεις του, εάν εμποδίζεται να τις εκπληρώσει για λόγους ανωτέρας βίας. Ως γεγονός ανωτέρας βίας θεωρείται, κατά τις διατάξεις της κείμενης νομοθεσίας, κάθε γεγονός το οποίο βρίσκεται εκτός της σφαίρας επιρροής των μερών και το οποίο αντικειμενικά δεν θα μπορούσε να αποτραπεί ούτε με την επίδειξη άκρως εξιδιασμένης επιμέλειας, εφόσον αυτό συνεπάγεται αντικειμενική αδυναμία του πληττόμενου μέρους προς εκπλήρωση των υποχρεώσεών του. Σε περίπτωση επέλευσης γεγονότων ανωτέρας βίας, οι υποχρεώσεις του Παρόχου, που απορρέουν από την παρούσα και συνδέονται αιτιωδώς με την ανωτέρα βία, αναστέλλονται για όλη τη διάρκεια ισχύος των γεγονότων αυτών, η απόδειξη των οποίων βαρύνει εξ ολοκλήρου τον Πάροχο.

Η μη εκπλήρωση υποχρεώσεων από την πλευρά του προσωπικού, των προμηθευτών, των συνεργατών και των υπεργολάβων του Παρόχου και γενικά των προσώπων που συνεργάζονται μαζί του, οι εργατικές διαφορές, οι απεργίες του προσωπικού του ή τα οικονομικά προβλήματα (αναφερόμενα ενδεικτικά) δεν μπορούν να προβάλλονται ως γεγονότα ανωτέρας βίας.

11. Υποβολή Εγγυήσεων και Εγγράφων

Ο Πάροχος καλείται όπως υποβάλει, εντός είκοσι (20) ημερών από την κοινοποίηση της παρούσας, τα ακόλουθα:

α. Εγγυητική Επιστολή Καλής Εκτέλεσης, το ύψος της οποίας, σύμφωνα με το ΦΕΚ 42Α/30-3-2017 νόμος 4463/2017, όπως ισχύει, προσδιορίζεται με Κανονισμό που εκδίδεται από την Ε.Ε.Τ.Τ.

και ορίζεται στο 100% του κόστους αποκατάστασης όπως προσδιορίζεται στον αναλυτικό προϋπολογισμό των εργασιών που έχει υποβληθεί. **Η Εγγυητική Επιστολή καλής Εκτέλεσης διαρκεί τουλάχιστο για όσο χρόνο διαρκεί η εκτέλεση εργασιών για τις οποίες χορηγήθηκε η αντίστοιχη άδεια πλέον δώδεκα (12) μηνών.** Μετά την πάροδο της διάρκειας της η Εγγυητική Επιστολή καλής Εκτέλεσης επιστρέφεται στον Πάροχο Δικτύου Ηλεκτρονικών Επικοινωνιών.

β. Στις περιπτώσεις όπου η αρμόδια Δημόσια Αρχή έχει τροποποιήσει το υποβληθέν σχέδιο όδευσης, ο Πάροχος υποχρεούται να υποβάλει και το τελικό σχεδιάγραμμα όδευσης με όλες τις κατασκευαστικές λεπτομέρειες στα ιδιάζοντα σημεία της όδευσης (ενδεικτικά αναφέρονται διαβάσεις πεζών, διασταυρώσεις, πεζοδρόμια, άλλα δίκτυα). Επιπλέον ο Πάροχος στις ανωτέρω περιπτώσεις υποχρεούται να υποβάλει και το οριστικό σχέδιο κατασκευαστικών λεπτομερειών των ευκολιών που περιλαμβάνει υποχρεωτικά την τεχνική περιγραφή τεχνικών έργων που θα εκτελεστούν και του εξοπλισμού (ενδεικτικά αναφέρονται Υπαίθριες Μονάδες δικτύου, Οικίσκοι), που θα εγκατασταθεί. Κατά περίπτωση θα περιλαμβάνει, ενδεικτικά, τις λεπτομέρειες τυπικών διατομών που θα χρησιμοποιηθούν κατά την όδευση του δικτύου, τις λεπτομέρειες των φρεατίων, τα μέσα ανάρτησης εναέριων δικτύων, τον αριθμό και τη θέση των δέντρων, των οποίων ο αιτών Πάροχος αιτείται την κοπή, τις λεπτομέρειες, σε περίπτωση εγκατάστασής τους, Υπαίθριων Μονάδων δικτύου και Οικίσκων.

γ. Υπεύθυνη Δήλωση του Ν. 1599/1986 του νόμιμου εκπροσώπου του Παρόχου για τη γνωστοποίηση στην κατά τόπο αρμόδια Αστυνομική Αρχή του χρονοδιαγράμματος εκτέλεσης των απαιτούμενων για την ενάσκηση του συγκεκριμένου Δικαιώματος Διέλευσης έργων. Σε περίπτωση, κατά την οποία ο Πάροχος δεν υποβάλει τα ως άνω έγγραφα εντός της προβλεπόμενης προθεσμίας, η αρμόδια Δημόσια Αρχή δύναται, κατόπιν αιτιολογημένης Απόφασής της, να προβεί σε αναστολή ή/ και ανάκληση της σχετικής απόφασης χορήγησης Δικαιώματος Διέλευσης.

12. Λοιπές Άδειες

12.1 Η παρούσα άδεια τομής δεν υποκαθιστά άλλες άδειες, τις οποίες είναι υποχρεωμένος ο Πάροχος να λάβει από άλλους αρμόδιους κατά περίπτωση φορείς για την εκτέλεση των εργασιών, που αποτελούν αντικείμενο του παρόντος.

12.2 Ο Πάροχος υποχρεούται πριν την έναρξη των εργασιών τομής να λάβει την προβλεπόμενη από την οικεία νομοθεσία άδεια από τις κατά τόπους αρμόδιες αστυνομικές αρχές.

13. Παραρτήματα

Στην παρούσα απόφαση επισυνάπτονται και αποτελούν αναπόσπαστο μέρος αυτής τα παρακάτω Παραρτήματα:

Παράρτημα Α' - Κατασκευαστικές μελέτες και λοιπά Σχέδια Ευκολιών Δικτύου που καλύπτονται

από την παρούσα.

Παράρτημα Β' - Χρονοδιάγραμμα Εργασιών

Παράρτημα Γ' - Υπολογισμός Τελών Διέλευσης και Τελών Χρήσης Δικαιωμάτων Διέλευσης –
Εγγυητικής Επιστολής Καλής Εκτέλεσης

Παρακαλούμε όπως εισηγηθείτε στο σώμα για την λήψη σχετικής απόφασης.

Ο ΔΙΕΥΘΥΝΤΗΣ
ΤΕΧΝΙΚΩΝ ΥΠΗΡΕΣΙΩΝ

Ο ΑΝΤΙΔΗΜΑΡΧΟΣ
ΤΕΧΝΙΚΩΝ ΥΠΗΡΕΣΙΩΝ & ΕΡΓΩΝ ΥΠΟΔΟΜΗΣ

ΔΑΜΑΣΚΟΣ ΑΝΑΣΤΑΣΙΟΣ

ΝΙΚΑΣ ΙΩΑΝΝΗΣ



26ο ΘΕΜΑ



ΕΛΛΗΝΙΚΗ ΔΗΜΟΚΡΑΤΙΑ

ΝΟΜΟΣ ΑΤΤΙΚΗΣ

ΔΗΜΟΣ ΑΧΑΡΝΩΝ

Δ/νση Τεχνικών Υπηρεσιών

Συντάκτης: Μάμμου Κωνσταντίνα

Τηλ.: 213 20 72 513

Email : kmammou@acharnes.gr

Αχαρνές 01/02/2024

ΕΙΣΗΓΗΣΗ

ΠΡΟΣ

Τον κ. Πρόεδρο
του Δημοτικού Συμβουλίου

**ΘΕΜΑ : Χορήγηση Δικαιώματος Διέλευσης – Άδεια Εκτέλεσης Εργασιών στην εταιρεία ΟΤΕ Α.Ε.
(αρ. πρωτ. Αίτησης 113317/10-11-2023) με Ανάδοχο εταιρεία την ΛΙΝΑΡΔΟΣ Μ.ΙΚΕ**

Κύριε Πρόεδρε,

η εταιρεία **ΟΤΕ ΑΕ με την υπ' αριθμ. 113317/10-11-2023** αίτησή της, ζητάει να της χορηγηθεί Δικαίωμα Διέλευσης για εγκατάσταση δικτύου ηλεκτρονικών επικοινωνιών, σύμφωνα με τις διατάξεις του άρθρου 11 και του παραρτήματος Χ του ν.4463/2017, όπως ισχύει, και της παρ. 9 του άρθρου 28, του ν.4070/2012 (ΦΕΚ 6168/31-12-2018)

Η εταιρεία έχει καταθέσει όλα τα απαραίτητα κάτωθι δικαιολογητικά:

- Η υπ' αριθμ. **113317/10-11-2023** αίτηση, κατασκευαστικές μελέτες και λοιπά Σχέδια Ευκολιών Δικτύου .

1. Ορισμός Αντικλήτου και Στοιχεία Επικοινωνίας

Αντίκλητος: **ΑΚΡΙΔΑ ΑΙΚΑΤΕΡΙΝΗ**

Πάροχος: : **ΟΤΕ ΑΕ, η οποία εδρεύει στην οδό ΠΡΕΒΕΖΗΣ 36 – ΚΟΛΩΝΟΣ τηλ.: 2106332747.**

2. Περιγραφή του χορηγηθέντος Δικαιώματος Διέλευσης – Διαδρομή όδευσης:

Τα χορηγούμενα από την παρούσα Δικαιώματα διέλευσης αφορούν στα ακόλουθα:

2.1 Εγκατάσταση δικτύων σε χαντάκια συνολικού μήκους 47.609,00 μ. εκ των οποίων τα 6.451,00 μ. είναι για FEEDER ΚΑΛΩΔΙΟ και έχουν χρέωση, ως εξής:

Α) Την διάνοιξη ΜΙΚΡΟΤΑΦΡΟΥ συνολικού μήκους 35.900,00 μ διαστάσεων (8/30,16/45-50,10/45-50) στα οδοστρώματα των οδών του Δήμου μας όπως φαίνεται στον συνημμένο ΠΙΝΑΚΑ 1 (FEEDER ΚΑΛΩΔΙΟ: 6451)

Β) Την διάνοιξη ΜΙΚΡΟΣΩΛΗΝΩΣΗΣ συνολικού μήκους 40,00 μ διαστάσεων (40Χ50) στα πεζοδρόμια και οδοστρώματα των οδών του Δήμου μας

Γ) Την διάνοιξη αρμού τύπου microtrench συνολικού μήκους 5.218,00 μ διαστάσεων πλάτους 0,03 μ και βάθους 0,30 μ στα οδοστρώματα των οδών του Δήμου μας

ΟΔΟΣ ΕΚΣΚΑΦΗΣ	ΑΠΟ	ΕΩΣ	Μ.Μ. (3/30 Μ/Τ) ΟΔΟΣ ΤΡΩΜ Α	Μ.Μ. (40/50 ΜΣ) ΠΕΖΟΔ ΡΟΜΙΟ	Μ.Μ. (40/5 0 ΜΣ) ΟΔΟΣ ΤΡΩΜ Α	Μ.Μ. (16/4 5 - 50 Μ/Τ) ΟΔΟΣ ΤΡΩΜ Α (4 σωληνή ες)	Μ.Μ. (10/4 5-50 Μ/Τ) ΟΔΟΣ ΤΡΩΜ Α (3 σωληνή ες)	Μ.Μ. (8/30 Μ/Τ) ΟΔΟΣ ΤΡΩΜ Α	Καλ ώδιο Οπτι κών Ινών μετα ξύ Καμ πινώ ν
ΜΩΡΙΑ	ΞΕΝΟΔΟΧΟΥΠΑΛΛΗΛΩΝ	ΜΠΙΛΙΖΑΣ	10	-	-	-	-	88	-
ΒΑΡΥΜΠΟΜΠΗΣ	ΒΕΛΑΝΙΔΙΑΣ	ΒΟΡΕΙΟΥ ΗΠΕΙΡΟΥ	-	-	-	101	-	-	101
ΡΟΥΜΕΛΗΣ	ΡΟΥΜΕΛΗΣ 150	ΑΦΟΠΛΙΣΜΟΥ	11	-	-	-	-	47	-
ΞΕΝΟΔΟΧΟΥΠΑΛΛΗΛΩΝ	ΞΕΝΙΑΣ	ΜΠΙΖΑΝΙΟΥ	7	-	-	52	-	-	52
ΓΛΑΔΙΟΛΑΣ	ΠΑΣΕΜΙΟΥ	ΓΛΑΔΙΟΛΑΣ ΠΡΟΣ ΑΔΙΕΞΟΔΟ	95	-	-	-	-	-	-
ΑΓΙΑΣ ΟΜΟΥΣΙΟΥ ΤΡΙΑΔΟΣ	ΠΕΡΙΚΟΚΛΑΔΑΣ	ΠΡΙΝΩΝ	53	-	-	-	-	-	-
ΠΡΟΟΔΟΥ	ΜΩΡΙΑ	ΜΑΝΙΑΚΙΟΥ	-	-	-	30	-	-	-
ΞΕΝΟΔΟΧΟΥΠΑΛΛΗΛΩΝ	ΑΛΛΗΛΕΓΓΥΗΣ	ΠΕΡΓΑΜΟΥ	-	-	-	55	-	-	55
ΑΓΙΑΣ ΟΜΟΥΣΙΟΥ ΤΡΙΑΔΟΣ	ΗΛΙΑΝΘΟΥ	ΜΟΣΧΟΜΠΙΖΕΛΟΥ	37	-	-	-	-	54	-
ΜΕΛΙΣΣΟΥΡΓΟΥ	ΒΑΡΥΜΠΟΜΠΗΣ	ΜΕΛΙΣΣΟΥΡΓΟΥ	8	-	-	-	-	381	-
ΖΑΚΥΝΘΟΥ (ΑΓΑΠΗΣ)	ΧΩΜΑΤΟΔΡΟΜΟΣ ΠΡΟ ΜΕΝΕΛΑΟΥ	ΔΟΛΟΠΩΝ (ΠΡΧ ΞΕΝΟΔΟΧΟΥΠΑΛΛΗΛΩΝ)	4	-	-	-	-	84	-
ΑΜΑΡΑΝΘΟΥ	ΠΑΣΕΜΙΟΥ	ΓΑΖΙΑΣ	18	-	-	-	-	420	-
ΧΩΜΑΤΟΔΡΟΜΟΣ 1 ^Η ΠΑΡΑΛΛΗΛΟΣ ΤΗΣ Ι. ΜΙΧΑ	ΧΩΜΑΤΟΔΡΟΜΟΣ ΚΑΘΕΤΟΣ Ι. ΜΙΧΑ	ΧΩΜΑΤΟΔΡΟΜΟΣ	7	-	-	-	-	104	-
ΒΕΛΑΝΙΔΙΑΣ	ΒΑΡΥΜΠΟΜΠΗΣ	ΧΩΜΑΤΟΔΡΟΜΟΣ	18	-	-	-	-	372	-
ΓΙΑΣΕΜΙΟΥ	ΜΟΣΧΟΜΠΙΖΕΛΟΥ	ΗΛΙΑΝΘΟΥ	57	-	-	-	-	-	-
ΜΠΑΘΡΕΛΛΟΥ	ΔΑΒΑΚΗ	ΣΤΡΑΤΗ ΜΥΡΙΒΗΛΗ	19	-	-	-	-	87	-
ΣΕΛΕΥΚΟΥ	ΣΕΛΕΥΚΟΥ 6	ΚΛΕΙΣΤΟΥ	43	-	-	-	271	-	-

ΧΩΜΑΤΟΔΡΟΜΟΣ ΕΝΑΝΤΙ ΕΙΣΟΔΟΥ ΤΥΜΒΟΥ	ΤΥΜΒΟΥ ΣΟΦΟΚΛΗ	ΧΩΜΑΤΟΔΡΟΜΟΣ	-	-	-	-	-	212	-
ΜΠΙΖΑΝΙΟΥ	ΠΡΟΟΔΟΥ	ΠΡΟΟΔΟΥ	-	3	-	-	-	36	39
ΠΑΠΑΦΛΕΣΣΑ	ΡΟΥΜΕΛΗΣ	ΠΡΟΟΔΟΥ	2	-	-	-	-	109	-
ΑΓΩΝΙΣΤΩΝ 1821	ΡΟΥΜΕΛΗΣ	ΖΑΚΥΝΘΟΥ (ΑΓΑΠΗΣ)	12	-	-	-	-	129	-
ΒΑΡΥΜΠΟΜΠΗΣ	ΔΗΜΗΤΡΙΟΥ ΡΑΠΤΗ	ΛΕΚΚΑ	3	-	-	83	-	-	-
ΑΡΧΕΛΑΟΥ	ΑΡΧΕΛΑΟΥ 30	ΦΙΛΙΠΠΟΥ Β'	36	-	-	-	-	-	-
ΞΕΝΙΑΣ	ΞΕΝΟΔΟΧΟΥΠΑΛΛΗΛΩΝ	ΜΠΙΛΙΖΑΣ	4	-	-	-	-	53	-
ΓΑΖΙΑΣ	ΛΕΚΚΑ	ΑΜΑΡΑΝΘΟΥ	12	-	-	-	-	-	-
ΠΩΓΩΝΙΟΥ (ΠΡΧ ΚΑΤΕΒΑΣΙΑ)	ΠΩΓΩΝΙΟΥ (ΠΡΧ ΚΑΤΕΒΑΣΙΑ) 21	ΞΕΝΟΔΟΧΟΥΠΑΛΛΗΛΩΝ	2	-	-	-	-	50	-
ΑΔΕΛΦΩΝ ΝΤΟΥΝΑ (ΚΑΠΟΔΙΣΤΡΙΟΥ)	ΖΑΚΥΝΘΟΥ (ΑΓΑΠΗΣ)	ΡΟΥΜΕΛΗΣ	12	-	-	-	-	183	-
ΧΩΜΑΤΟΔΡΟΜΟΣ	Ι. ΜΙΧΑ	ΧΩΜΑΤΟΔΡΟΜΟΣ	2	-	-	-	137	-	-
ΑΓΙΟΥ ΝΙΚΟΛΑΟΥ	ΑΓΙΟΥ ΝΙΚΟΛΑΟΥ (38.140126, 23.765557)	ΑΓΙΟΥ ΝΙΚΟΛΑΟΥ (38.139928, 23.763330)	12	-	-	-	-	223	-
ΠΥΡΓΟΥ ΒΑΡΥΜΠΟΜΠΗΣ	Ι. ΜΙΧΑ	ΚΑΡΥΔΙΑΣ	2	-	-	-	-	302	-
ΜΟΣΧΟΜΠΙΖΕΛΟΥ	ΡΟΔΩΝ (ΠΡΧ ΦΛΟΓΑ)	ΑΓΙΑΣ ΟΜΟΟΥΣΙΟΥ ΤΡΙΑΔΟΣ	2	-	-	-	-	-	-
ΑΓΙΟΥ ΝΙΚΟΛΑΟΥ	Ι. ΜΙΧΑ	ΑΓΙΟΥ ΝΙΚΟΛΑΟΥ (38.140126, 23.765557)	-	-	-	-	-	282	-
ΠΑΥΛΟΥ ΜΕΛΑ	ΑΡΧΕΛΑΟΥ	ΡΟΥΜΕΛΗΣ	46	-	-	-	90	-	90
ΖΑΚΥΝΘΟΥ (ΑΓΑΠΗΣ)	ΑΦΟΠΛΙΣΜΟΥ	ΜΑΝΙΑΚΙΟΥ	4	-	-	-	-	68	-
ΒΙΟΛΕΤΤΑΣ (ΠΡΧ ΦΛΟΓΑ)	ΑΓΙΑΣ ΤΡΙΑΔΟΣ	ΓΙΑΣΕΜΙΟΥ	9	-	-	-	-	135	-
ΧΩΜΑΤΟΔΡΟΜΟΣ	ΤΥΜΒΟΥ ΣΟΦΟΚΛΗ	ΑΔΙΞΕΟΔΟ (EDEN VIEW RESIDENCE)	5	-	-	-	-	859	-
ΡΟΥΜΕΛΗΣ	ΠΑΥΛΟΥ ΜΕΛΑ	ΔΙΟΝΥΣΙΟΥ ΣΟΛΩΜΟΥ	2	-	-	-	69	49	118
ΘΕΟΦΑΝΕΙΩΝ	ΑΓΙΑΣ ΟΜΟΟΥΣΙΟΥ ΤΡΙΑΔΟΣ	ΓΙΑΣΕΜΙΟΥ	43	-	-	-	-	-	-
ΖΑΚΥΝΘΟΥ (ΑΓΑΠΗΣ)	ΣΦΑΚΙΩΝ	ΑΦΟΠΛΙΣΜΟΥ	2	-	-	-	-	176	-
ΑΙΤΩΛΙΚΟΥ	ΚΟΤΣΥΦΩΝ	ΑΙΤΩΛΙΚΟΥ ΠΡΟ ΤΗΣ ΚΑΘΕΤΟΥ ΟΔΟΥ ΣΤΗΝ ΟΡΦΕΩΣ	6	-	-	-	-	199	-
ΘΕΟΦΑΝΕΙΩΝ	ΘΕΟΦΑΝΕΙΩΝ	ΡΟΔΩΝ (ΠΡΧ ΦΛΟΓΑ)	60	-	-	-	-	-	-
ΚΑΡΑΤΑΣΟΥ	ΦΙΛΙΠΠΟΥ Β'	ΚΑΡΑΤΑΣΟΥ	15	-	-	-	-	90	-
ΝΙΚΗΦΟΡΟΥ ΜΑΝΔΗΛΑΡΑ	ΡΟΥΜΕΛΗΣ	ΖΑΚΥΝΘΟΥ (ΑΓΑΠΗΣ)	13	-	-	-	-	145	-
ΔΕΔΕ	ΔΑΒΑΚΗ	ΖΑΛΟΓΓΟΥ	0	-	-	-	-	86	-
ΚΑΡΑΓΙΩΡΓΟΥ	ΔΑΒΑΚΗ	ΖΑΛΟΓΓΟΥ	74	-	-	-	-	-	-
ΡΟΥΜΕΛΗΣ	ΔΟΛΟΠΩΝ	ΠΑΡΟΔΟΣ ΠΡΟΟΔΟΥ	9	-	-	-	-	-	-
ΡΟΥΜΕΛΗΣ	ΜΑΝΙΑΚΙΟΥ	ΧΩΜΑΤΟΔΡΟΜΟΣ	54	-	-	-	-	35	-
Ι. ΜΙΧΑ	Ι. ΜΙΧΑ 29	Ι. ΜΙΧΑ 60	6	-	-	-	-	168	-
ΡΟΥΜΕΛΗΣ	ΑΓΩΝΙΣΤΩΝ 1821	ΑΡΕΩΣ	7	-	-	68	-	-	68
ΠΡΟΟΔΟΥ	ΓΡΗΓΟΡΙΟΥ ΛΑΜΠΡΑΚΗ	ΜΠΙΖΑΝΙΟΥ	2	-	-	-	-	33	33
ΖΑΚΥΝΘΟΥ (ΑΓΑΠΗΣ)	ΑΔΕΛΦΩΝ ΝΤΟΥΝΑ (ΚΑΠΟΔΙΣΤΡΙΟΥ)	ΔΙΓΕΝΗ ΑΚΡΙΤΑ	-	-	-	38	-	-	-
ΜΑΡΑΘΩΝΟΜΑΧΩΝ	ΖΑΚΥΝΘΟΥ (ΑΓΑΠΗΣ)	ΡΟΥΜΕΛΗΣ	50	-	-	-	-	-	-
ΖΟΥΜΠΟΥΛΙΩΝ	ΑΓΙΑΣ ΟΜΟΟΥΣΙΟΥ ΤΡΙΑΔΟΣ	ΓΙΑΣΕΜΙΟΥ	83	-	-	-	-	-	-
ΚΟΛΟΚΟΤΡΩΝΗ	ΤΥΜΒΟΥ ΣΟΦΟΚΛΗ	ΚΟΛΟΚΟΤΡΩΝΗ (38.143527, 23.780726)	2	-	-	-	-	217	-
ΑΕΤΟΥ	Ι. ΜΙΧΑ	ΜΠΟΥΚΑΜΒΙΛΙΑΣ	-	-	-	-	-	170	-
ΟΡΦΕΩΣ	ΚΟΤΣΥΦΩΝ	ΔΑΒΑΚΗ	-	-	-	-	-	383	383
ΤΑΥΓΕΤΟΥ (ΠΡΧ ΠΡΟΟΔΟΣ)	ΠΡΟΟΔΟΥ	ΡΟΥΜΕΛΗΣ	14	-	-	-	-	331	-

ΞΕΝΟΔΟΧΟΥΠΑΛΛΗΛΩΝ	ΑΡΜΟΝΙΑΣ	ΣΥΝΥΠΑΡΞΗΣ	-	-	-	56	-	-	-
Ι. ΜΙΧΑ	ΑΛΚΜΕΟΝΤΟΣ	Ι. ΔΕΔΕ	4	-	-	345	-	-	-
ΓΑΖΙΑΣ	ΓΑΖΙΑΣ	ΑΓΙΑΣ ΟΜΟΟΥΣΙΟΥ ΤΡΙΑΔΟΣ	33	-	-	-	-	-	-
ΠΑΠΑΦΛΕΣΣΑ	ΖΑΚΥΝΘΟΥ (ΑΓΑΠΗΣ)	ΡΟΥΜΕΛΗΣ	34	-	-	143	-	-	143
ΕΣΤΙΑΣ	ΞΕΝΟΔΟΧΟΥΠΑΛΛΗΛΩΝ	ΜΠΙΛΙΖΑΣ	29	-	-	-	-	82	-
ΡΟΔΩΝ (ΠΡΧ ΦΛΟΓΑ)	ΠΑΝΣΕΔΩΝ	ΘΕΟΦΑΝΕΙΩΝ	56	-	-	-	-	-	-
ΧΩΜΑΤΟΔΡΟΜΟΣ	Ι. ΔΕΔΕ	ΠΡΟ ΤΗΣ ΚΑΡΑΓΙΩΡΓΟΥ	2	-	-	-	-	40	-
ΠΡΟΟΔΟΥ	ΞΕΝΙΑΣ	ΜΠΙΖΑΝΙΟΥ	-	-	-	61	-	-	-
ΒΙΟΛΕΤΤΑΣ (ΠΡΧ ΦΛΟΓΑ)	ΓΑΖΙΑΣ	ΒΙΟΛΕΤΤΑΣ (ΠΡΧ ΦΛΟΓΑ)	50	-	-	-	-	-	-
ΖΑΚΥΝΘΟΥ (ΑΓΑΠΗΣ)	ΣΟΥΛΙΩΤΩΝ	ΜΑΡΑΘΩΝΟΜΑΧΩΝ	70	-	-	-	122	-	-
ΠΑΥΛΟΥ ΜΕΛΑ	ΘΡΑΚΟΜΑΚΕΔΟΝΩΝ	ΑΡΧΕΛΑΟΥ	4	-	-	77	-	-	77
ΤΥΜΒΟΥ ΣΟΦΟΚΛΗ	ΕΙΣΟΔΟ ΑΡΧΑΙΟΛΟΓΙΚΟΥ ΧΩΡΟΥ ΤΥΜΒΟΥ ΣΟΦΟΚΛΗ	ΧΩΜΑΤΟΔΡΟΜΟΣ	-	-	-	-	-	664	-
ΒΟΥΛΓΑΡΗ	ΔΑΒΑΚΗ	ΖΑΛΟΓΓΟΥ (ΠΡΧ ΑΓΙΑ ΚΥΡΙΑΚΗ)	2	-	-	-	-	102	-
ΕΜΜΑΝΟΥΗΛ ΠΑΠΠΑ	ΜΑΚΕΔΟΝΙΑΣ	ΦΙΛΙΠΠΟΥ Β'	12	-	-	-	-	232	-
ΓΙΑΣΕΜΙΟΥ	ΖΟΥΜΠΟΥΛΙΩΝ	ΓΛΑΔΙΟΛΑΣ	-	-	-	-	57	-	57
ΠΑΝΣΕΔΩΝ	ΡΟΔΩΝ (ΠΡΧ ΦΛΟΓΑ)	ΑΓΙΑΣ ΟΜΟΟΥΣΙΟΥ ΤΡΙΑΔΟΣ	60	-	-	-	-	-	-
ΑΜΥΝΤΑ	ΠΑΥΛΟΥ ΜΕΛΑ	ΦΙΛΙΠΠΟΥ Β'	51	-	-	-	-	188	-
ΑΓΩΝΙΣΤΩΝ 1821	ΠΡΟΟΔΟΥ	ΡΟΥΜΕΛΗΣ	20	-	-	-	-	338	-
ΠΥΡΓΟΥ ΒΑΡΥΜΠΟΜΠΗΣ	ΑΓΙΟΥ ΝΙΚΟΛΑΟΥ	ΠΥΡΓΟΥ ΒΑΡΥΜΠΟΜΠΗΣ 21	21	-	-	-	-	426	-
ΒΕΛΑΝΙΔΙΑΣ	ΒΑΡΥΜΠΟΜΠΗΣ	ΒΕΛΑΝΙΔΙΑΣ 1	-	-	-	-	61	-	61
ΑΓΙΑΣ ΟΜΟΟΥΣΙΟΥ ΤΡΙΑΔΟΣ	ΘΕΟΦΑΝΕΙΩΝ	ΠΑΝΣΕΔΩΝ	-	-	-	-	-	61	-
ΒΑΡΥΜΠΟΜΠΗΣ	ΔΑΒΑΚΗ	ΖΑΛΟΓΓΟΥ (ΠΡΧ ΑΓΙΑ ΚΥΡΙΑΚΗ)	-	-	-	-	-	437	437
Ι. ΜΙΧΑ	ΠΥΡΓΟΥ ΒΑΡΥΜΠΟΜΠΗΣ	ΑΛΚΜΕΟΝΤΟΣ	-	3	-	149	-	-	3
ΓΙΑΣΕΜΙΟΥ	ΠΑΝΣΕΔΩΝ	ΘΕΟΦΑΝΕΙΩΝ	-	-	-	-	-	52	-
ΡΟΥΜΕΛΗΣ	ΝΑΟΥΣΗΣ	ΡΟΥΜΕΛΗΣ 96	-	-	-	-	-	50	-
ΜΑΚΕΔΟΝΙΑΣ	ΕΜΜΑΝΟΥΗΛ ΠΑΠΠΑ	ΚΑΡΑΤΑΣΟΥ	12	3	10	-	-	159	13
ΣΥΝΥΠΑΡΞΗΣ	ΞΕΝΟΔΟΧΟΥΠΑΛΛΗΛΩΝ	ΣΥΝΥΠΑΡΞΗΣ 11	0	-	-	-	-	101	-
ΑΡΕΤΗΣ	ΜΠΙΛΙΖΑΣ	ΞΕΝΟΔΟΧΟΥΠΑΛΛΗΛΩΝ	20	-	-	-	-	83	-
ΠΡΟΟΔΟΥ	ΦΙΛΙΑΣ	ΛΕΧΑΙΝΩΝ	-	-	-	-	-	55	-
ΑΓΙΑΣ ΟΜΟΟΥΣΙΟΥ ΤΡΙΑΔΟΣ	ΚΙΣΣΟΥ	ΗΛΙΑΝΘΟΥ	37	-	-	53	-	-	-
ΝΑΟΥΣΗΣ ΠΑΡΟΥ	ΜΠΙΖΑΝΙΟΥ	ΝΑΟΥΣΗΣ	6	-	-	-	-	269	-
ΓΑΖΙΑΣ	ΓΙΑΣΕΜΙΟΥ	ΒΙΟΛΕΤΤΑΣ (ΠΡΧ ΦΛΟΓΑ)	23	3	-	138	41	-	182
ΠΑΝΣΕΔΩΝ	ΑΓΙΑΣ ΟΜΟΟΥΣΙΟΥ ΤΡΙΑΔΟΣ	ΓΙΑΣΕΜΙΟΥ	37	-	-	-	-	-	-
ΜΠΙΖΑΝΙΟΥ	ΜΠΙΛΙΖΑΣ	ΞΕΝΟΔΟΧΟΥΠΑΛΛΗΛΩΝ	4	-	-	-	-	53	-
ΣΕΛΕΥΚΟΥ	ΜΙΧΑ	ΧΩΜΑΤΟΔΡΟΜΟΣ	59	-	-	-	-	98	-
ΤΡΑΥΛΑΝΤΩΝΗ	ΜΠΙΛΙΖΑΣ	ΞΕΝΟΔΟΧΟΥΠΑΛΛΗΛΩΝ	2	-	-	-	-	116	-
ΕΥΤΥΧΙΑΣ	ΞΕΝΟΔΟΧΟΥΠΑΛΛΗΛΩΝ	ΜΠΙΛΙΖΑΣ	6	-	-	-	-	156	-
ΑΦΟΠΛΙΣΜΟΥ	ΞΕΝΟΔΟΧΟΥΠΑΛΛΗΛΩΝ	ΜΠΙΛΙΖΑΣ	7	-	-	-	-	77	-
ΑΝΤΙΟΧΟΥ	ΚΑΣΣΑΝΔΡΟΥ	ΑΝΤΙΟΧΟΥ	6	-	-	-	-	-	-
ΜΙΧΑ	ΛΕΩΦΟΡΟΣ ΚΥΜΗΣ	ΣΕΛΕΥΚΟΥ	-	-	-	-	-	155	-
ΜΕΓΑΛΟΥ ΑΛΕΞΑΝΔΡΟΥ	ΜΑΚΕΔΟΝΟΜΑΧΩΝ	ΦΙΛΙΠΠΟΥ Β'	6	-	-	-	-	148	-

ΦΙΛΙΠΠΟΥ Β'	ΦΙΛΩΤΑ	ΜΕΓΑΛΟΥ ΑΛΕΞΑΝΔΡΟΥ	41	-	-	-	-	-	-
ΝΕΑΡΧΟΥ	ΠΑΥΛΟΥ ΜΕΛΑ	ΣΥΝΥΠΑΡΕΗΣ	21	-	-	-	-	38	-
ΠΑΥΛΟΥ ΜΕΛΑ	ΜΕΓΑΛΟΥ ΑΛΕΞΑΝΔΡΟΥ	ΝΕΑΡΧΟΥ	-	-	-	-	-	92	92
ΠΑΥΛΟΥ ΜΕΛΑ	ΦΙΛΩΤΑ	ΜΕΓΑΛΟΥ ΑΛΕΞΑΝΔΡΟΥ	36	-	-	-	-	76	76
ΦΙΛΙΠΠΟΥ Β'	ΜΕΓΑΛΟΥ ΑΛΕΞΑΝΔΡΟΥ	ΝΕΑΡΧΟΥ	-	-	-	-	-	19	-
ΜΕΓΑΛΟΥ ΑΛΕΞΑΝΔΡΟΥ	ΝΕΑΡΧΟΥ	ΜΑΚΕΔΟΝΟΜΑΧΩΝ	19	-	-	-	-	247	247
ΜΩΡΙΑ	ΠΡΟΟΔΟΥ	ΞΕΝΟΔΟΧΟΥΠΑΛΛΗΛΩΝ	15	-	-	-	-	157	-
ΒΑΡΥΜΠΟΜΠΗΣ	ΜΕΛΙΣΣΟΥΡΓΟΥ	ΔΗΜΗΤΡΙΟΥ ΡΑΠΤΗ	-	-	-	-	-	57	-
ΚΑΣΣΑΝΔΡΟΥ	ΜΑΚΕΔΟΝΟΜΑΧΩΝ	ΚΛΕΙΣΤΟΥ	42	-	-	-	153	-	153
ΑΔΕΛΦΩΝ ΝΤΟΥΝΑ (ΚΑΠΟΔΙΣΤΡΙΟΥ)	ΡΟΥΜΕΛΗΣ	ΑΔΕΛΦΩΝ ΝΤΟΥΝΑ (ΚΑΠΟΔΙΣΤΡΙΟΥ)	6	-	-	-	-	85	-
ΜΙΜΟΖΑΣ	ΑΓΙΑΣ ΟΜΟΟΥΣΙΟΥ ΤΡΙΑΔΟΣ	ΓΙΑΣΕΜΙΟΥ	14	-	-	136	-	-	136
ΓΡΗΓΟΡΙΟΥ ΛΑΜΠΡΑΚΗ	ΡΟΥΜΕΛΗΣ	ΖΑΚΥΝΘΟΥ (ΑΓΑΠΗΣ)	9	-	-	-	-	118	118
ΞΕΝΟΔΟΧΟΥΠΑΛΛΗΛΩΝ	ΑΦΟΠΛΙΣΜΟΥ	ΠΩΓΩΝΙΟΥ (ΠΡΧ ΚΑΤΕΒΑΣΙΑ)	2	-	-	50	-	-	50
ΓΙΑΣΕΜΙΟΥ	ΚΙΣΣΟΥ	ΣΠΑΡΤΗΣ (ΠΡΧ ΦΛΟΓΑ)	71	-	-	-	-	57	-
ΚΡΑΤΕΡΟΥ	ΔΗΜΗΤΡΙΟΥ ΠΟΛΙΟΡΚΗΤΟΥ	ΠΤΟΛΕΜΑΙΩΝ	2	-	-	-	-	50	-
ΖΑΚΥΝΘΟΥ (ΑΓΑΠΗΣ)	ΠΑΠΑΦΛΕΣΣΑ	ΑΓΩΝΙΣΤΩΝ 1821	10	-	-	-	-	-	-
ΠΕΡΙΚΟΚΛΑΔΑΣ	ΡΟΔΩΝ (ΠΡΧ ΦΛΟΓΑ)	ΠΕΡΙΚΟΚΛΑΔΑΣ ΠΡΟ ΤΗΣ ΥΨΗΛΑΝΤΟΥ	89	-	-	-	-	-	-
ΜΑΝΙΑΚΙΟΥ	ΡΟΥΜΕΛΗΣ	ΠΡΟΟΔΟΥ	6	-	-	-	-	69	-
ΗΛΙΑΝΘΟΥ	ΓΙΑΣΕΜΙΟΥ	ΗΛΙΑΝΘΟΥ	108	-	-	-	-	-	-
ΠΕΡΓΑΜΟΥ	ΞΕΝΟΔΟΧΟΥΠΑΛΛΗΛΩΝ	ΜΠΙΛΙΖΑΣ	4	-	-	-	-	60	-
ΡΟΥΜΕΛΗΣ	ΔΙΟΝΥΣΙΟΥ ΣΟΛΩΜΟΥ	ΜΑΡΑΘΟΝΟΜΑΧΩΝ	2	-	-	-	99	-	99
ΓΡΗΓΟΡΙΟΥ ΛΑΜΠΡΑΚΗ	ΠΡΟΟΔΟΥ	ΡΟΥΜΕΛΗΣ	23	-	-	-	-	307	307
ΡΟΔΩΝ (ΠΡΧ ΦΛΟΓΑ)	ΣΠΑΡΤΗΣ (ΠΡΧ ΦΛΟΓΑ)	ΚΑΤΗΦΕΔΩΝ	3	-	-	-	-	58	-
ΠΡΟΟΔΟΥ	ΛΕΧΑΙΝΩΝ	ΣΦΑΚΙΩΝ	6	-	-	-	-	-	-
ΜΟΣΧΟΜΠΙΖΕΛΟΥ	ΓΙΑΣΕΜΙΟΥ	ΜΟΣΧΟΜΠΙΖΕΛΟΥ	103	-	-	-	-	-	-
ΜΕΓΑΛΟΥ ΑΛΕΞΑΝΔΡΟΥ	ΜΑΚΕΔΟΝΟΜΑΧΩΝ	ΓΡΑΝΙΚΟΥ	10	-	-	-	-	160	-
ΖΑΚΥΝΘΟΥ (ΑΓΑΠΗΣ)	ΝΑΟΥΣΗΣ	ΓΡΗΓΟΡΙΟΥ ΛΑΜΠΡΑΚΗ	27	-	-	-	-	53	-
ΠΑΛΑΙΑΣ ΧΑΛΚΙΔΟΣ	ΒΑΡΥΜΠΟΜΠΗΣ	ΚΟΛΟΚΟΤΡΩΝΗ	-	-	-	-	-	1281	-
ΡΟΥΜΕΛΗΣ	ΛΕΧΑΙΝΩΝ	ΣΦΑΚΙΩΝ	2	-	-	-	-	54	-
ΔΑΜΑΣΚΟΥ	ΠΥΡΑΚΑΝΘΩΝ	ΜΕΛΙΣΣΟΥΡΓΟΥ	4	-	-	-	-	-	-
ΒΑΡΥΜΠΟΜΠΗΣ	ΛΕΚΚΑ	ΣΟΦΟΚΛΗ ΤΥΜΒΟΥ	-	-	-	-	-	121	121
ΒΡΕΤΤΟΥ	ΒΡΕΤΤΟΥ 16	ΞΕΝΟΔΟΧΟΥΠΑΛΛΗΛΩΝ	-	-	-	-	-	107	-
ΖΑΚΥΝΘΟΥ (ΑΓΑΠΗΣ)	ΝΙΚΗΦΟΡΟΥ ΜΑΝΔΗΛΑΡΑ	ΜΟΛΑΣ	-	-	-	33	-	-	-
ΣΟΥΛΙΩΤΩΝ	ΡΟΥΜΕΛΗΣ	ΝΕΑΡΙΟΥ	4	-	-	-	-	358	-
ΑΡΧΕΛΑΟΥ	ΠΑΥΛΟΥ ΜΕΛΑ	ΦΙΛΙΠΠΟΥ Β	38	-	-	-	-	302	-
ΡΟΥΜΕΛΗΣ	ΓΡΗΓΟΡΙΟΥ ΛΑΜΠΡΑΚΗ	ΝΑΟΥΣΗΣ	-	-	-	51	-	-	-
ΘΕΟΦΑΝΕΙΩΝ	ΓΙΑΣΕΜΙΟΥ	ΘΕΟΦΑΝΕΙΩΝ	103	-	-	-	-	-	-
ΣΠΑΡΤΗΣ (ΠΡΧ ΦΛΟΓΑ)	ΡΟΔΩΝ (ΠΡΧ ΦΛΟΓΑ)	ΑΓΙΑΣ ΟΜΟΟΥΣΙΟΥ ΤΡΙΑΔΟΣ	4	-	-	-	-	136	-
ΡΟΥΜΕΛΗΣ	ΑΡΕΩΣ	ΤΑΥΓΕΤΟΥ (ΠΡΧ ΠΡΟΟΔΟΣ)	2	-	-	-	29	-	29
ΔΙΓΕΝΗ ΑΚΡΙΤΑ	ΡΟΥΜΕΛΗΣ	ΝΕΑΡΙΟΥ	-	-	-	-	-	346	-
ΚΟΤΣΥΦΩΝ	ΤΕΡΨΙΘΕΑΣ	ΑΙΤΩΛΙΚΟΥ	2	-	-	-	-	552	-

ΔΑΒΑΚΗ	ΚΑΡΑΓΙΩΡΓΟΥ	ΧΩΜΑΤΟΔΡΟΜΟΣ	-	-	-	-	-	121	-
ΚΑΡΑΓΙΩΡΓΟΥ	ΣΤΡΑΤΗ ΜΥΡΙΒΗΛΗ	ΔΑΒΑΚΗ	0	-	-	-	-	87	-
ΚΟΛΟΚΟΤΡΩΝΗ	ΧΩΜΑΤΟΔΡΟΜΟΣ	ΧΩΜΑΤΟΔΡΟΜΟΣ	-	-	-	-	-	157	-
ΔΙΓΕΝΗ ΑΚΡΙΤΑ	ΡΟΥΜΕΛΗΣ	ΖΑΚΥΝΘΟΥ (ΑΓΑΠΗΣ)	8	-	-	-	-	105	-
ΦΙΛΙΠΠΟΥ Β'	ΕΜΜΑΝΟΥΗΛ ΠΑΠΠΑ	ΚΑΡΑΤΑΣΟΥ	14	-	-	-	-	90	-
ΡΟΥΜΕΛΗΣ	ΑΦΟΠΛΙΣΜΟΥ	ΜΑΝΙΑΚΙΟΥ	-	-	-	-	-	69	-
ΝΕΑΡΧΟΥ	ΣΥΝΥΠΑΡΞΗΣ	ΔΙΟΝΥΣΙΟΥ ΣΟΛΩΜΟΥ	-	-	-	-	-	63	-
ΦΙΛΙΑΣ	ΠΡΟΟΔΟΥ	ΞΕΝΟΔΟΧΟΥΠΑΛΛΗΛΩΝ	7	-	-	-	-	90	-
ΣΤΡΑΤΗ ΜΥΡΙΒΗΛΗ	ΚΑΡΑΓΙΩΡΓΟΥ	Ι. ΔΕΔΕ	6	-	-	120	-	-	-
ΡΟΥΜΕΛΗΣ	ΔΙΓΕΝΗ ΑΚΡΙΤΑ	ΑΔΕΛΦΩΝ ΝΤΟΥΝΑ (ΚΑΠΟΔΙΣΤΡΙΟΥ)	-	-	-	-	37	-	37
ΤΥΜΒΟΥ ΣΟΦΟΚΛΗ	ΚΟΛΟΚΟΤΡΩΝΗ	ΧΩΜΑΤΟΔΡΟΜΟΣ	4	-	-	-	-	272	-
ΠΡΟΟΔΟΥ	ΤΗΝΟΥ (ΠΡΧ ΠΡΟΟΔΟΣ)	ΜΩΡΙΑ	9	-	-	-	-	57	-
ΓΙΑΣΕΜΙΟΥ	ΑΓΡΑΜΠΕΛΗΣ	ΑΜΑΡΑΝΘΟΥ	12	-	-	-	-	56	-
ΟΡΦΕΩΣ	ΟΡΦΕΩΣ	ΜΙΧΑ	-	-	-	-	-	5	5
ΧΩΜΑΤΟΔΡΟΜΟΣ	ΚΟΛΟΚΟΤΡΩΝΗ	ΧΩΜΑΤΟΔΡΟΜΟΣ	-	-	-	-	-	320	-
ΞΕΝΟΔΟΧΟΥΠΑΛΛΗΛΩΝ	ΕΣΤΙΑΣ	ΑΡΜΟΝΙΑΣ	-	-	-	-	47	-	-
ΑΦΟΠΛΙΣΜΟΥ	ΡΟΥΜΕΛΗΣ	ΠΡΟΟΔΟΥ	18	-	-	-	-	179	-
Ι. ΜΙΧΑ	Ι. ΜΙΧΑ 29	ΓΡΑΒΙΑΣ	2	-	-	-	-	311	-
ΧΩΜΑΤΟΔΡΟΜΟΣ	ΧΩΜΑΤΟΔΡΟΜΟΣ	ΧΩΜΑΤΟΔΡΟΜΟΣ	4	-	-	-	-	51	-
ΞΕΝΟΔΟΧΟΥΠΑΛΛΗΛΩΝ	ΑΡΕΤΗΣ	ΑΦΟΠΛΙΣΜΟΥ	-	3	-	7	47	-	50
ΒΑΡΥΜΠΟΜΠΗΣ	ΚΟΤΣΥΦΩΝ	ΑΙΤΩΛΙΚΟΥ	8	-	-	-	-	245	245
ΖΑΚΥΝΘΟΥ (ΑΓΑΠΗΣ)	ΝΑΟΥΣΗΣ	ΣΦΑΚΙΩΝ	44	-	-	-	-	-	-
ΞΕΝΟΔΟΧΟΥΠΑΛΛΗΛΩΝ	ΜΩΡΙΑ	ΑΡΕΤΗΣ	-	-	-	53	-	-	-
ΠΡΙΝΩΝ	ΡΟΔΩΝ (ΠΡΧ ΦΛΟΓΑ)	ΧΩΜΑΤΟΔΡΟΜΟΣ	4	-	-	-	-	136	-
ΞΕΝΟΔΟΧΟΥΠΑΛΛΗΛΩΝ	ΤΡΑΥΛΑΝΤΩΝΗ	ΕΥΤΥΧΙΑΣ	2	-	-	-	-	50	-
ΑΓΙΑΣ ΟΜΟΟΥΣΙΟΥ ΤΡΙΑΔΟΣ	ΠΑΝΣΕΔΩΝ	ΠΕΡΙΚΟΚΛΑΔΑΣ	67	-	-	-	-	58	-
ΣΤΡΑΤΗ ΜΥΡΙΒΗΛΗ	Ι. ΔΕΔΕ	ΜΠΑΘΡΕΛΛΟΥ	-	-	-	-	-	121	-
ΖΟΥΜΠΟΥΛΙΩΝ	ΓΙΑΣΕΜΙΟΥ	ΖΟΥΜΠΟΥΛΙΩΝ	14	-	-	-	-	127	-
ΒΟΡΕΙΟΥ ΗΠΕΙΡΟΥ	ΒΑΡΥΜΠΟΜΠΗΣ	ΒΟΡΕΙΟΥ ΗΠΕΙΡΟΥ	-	3	-	-	-	-	3
ΑΡΕΤΗΣ	ΞΕΝΟΔΟΧΟΥΠΑΛΛΗΛΩΝ	ΑΡΕΤΗΣ	11	-	-	-	-	76	-
ΤΥΜΒΟΥ ΣΟΦΟΚΛΗ	ΧΩΜΑΤΟΔΡΟΜΟ	ΤΥΜΒΟΥ ΣΟΦΟΚΛΗ 21	43	-	-	-	-	147	-
ΑΛΚΜΕΟΝΤΟΣ	Ι. ΜΙΧΑ	ΑΛΚΜΕΟΝΤΟΣ ΤΕΛΟΣ ΟΔΟΥ	-	-	-	-	-	162	-
ΔΙΟΝΥΣΙΟΥ ΣΟΛΩΜΟΥ	ΡΟΥΜΕΛΗΣ	ΝΕΑΡΧΟΥ	171	-	-	-	-	-	-
Ι. ΜΙΧΑ	Ι. ΜΙΧΑ 60	ΙΩΑΝΝΟΥ ΠΑΠΑΙΩΑΝΝΟΥ	-	-	-	-	-	194	-
ΡΟΔΩΝ (ΠΡΧ ΦΛΟΓΑ)	ΜΟΣΧΟΜΠΙΖΕΛΟΥ	ΗΛΙΑΝΘΟΥ	48	-	-	-	-	56	-
ΡΟΔΩΝ (ΠΡΧ ΦΛΟΓΑ)	ΚΑΤΗΦΕΔΩΝ	ΜΙΜΟΖΑΣ	-	-	-	-	-	65	-
ΑΡΜΟΝΙΑΣ	ΑΡΜΟΝΙΑΣ	ΞΕΝΟΔΟΧΟΥΠΑΛΛΗΛΩΝ	78	-	-	-	-	-	-
ΞΕΝΟΔΟΧΟΥΠΑΛΛΗΛΩΝ	ΒΡΕΤΤΟΥ	ΤΡΑΥΛΑΝΤΩΝΗ	-	-	-	-	-	28	-
ΜΠΙΛΙΖΑΣ	ΜΠΙΛΙΖΑΣ 13	ΕΣΤΙΑΣ	27	-	-	-	-	-	-
ΕΘΝΑΡΧΟΥ ΜΑΚΑΡΙΟΥ (ΠΡΧ ΑΝΩ ΒΑΡΥΜΠΟΜΠΗ)	751	ΧΩΜΑΤΟΔΡΟΜΟΣ	42	-	-	-	-	92	-
ΜΙΜΟΖΑΣ	ΓΙΑΣΕΜΙΟΥ	ΜΙΜΟΖΑΣ	41	-	-	-	-	-	-

ΓΡΑΒΙΑΣ	Ι. ΜΙΧΑ	ΓΡΑΒΙΑΣ 1	2	-	-	-	-	104	-
ΚΑΡΑΤΑΣΟΥ	ΜΑΚΕΔΟΝΙΑΣ	ΦΙΛΙΠΠΟΥ Β'	60	-	-	-	302	-	150
ΕΣΤΙΑΣ	ΕΣΤΙΑΣ	ΞΕΝΟΔΟΧΟΥΠΑΛΛΗΛΩΝ	4	-	-	-	-	97	-
ΚΑΤΗΦΕΔΩΝ	ΡΟΔΩΝ (ΠΡΧ ΦΛΟΓΑ)	ΑΓΙΑΣ ΟΜΟΟΥΣΙΟΥ ΤΡΙΑΔΟΣ	76	-	-	-	-	-	-
ΠΥΡΓΟΥ ΒΑΡΥΜΠΟΜΠΗΣ	Ι. ΜΙΧΑ	ΑΓΙΟΥ ΝΙΚΟΛΑΟΥ	2	-	-	-	-	492	-
ΤΗΝΟΥ (ΠΡΧ ΠΡΟΟΔΟΣ)	ΡΟΥΜΕΛΗΣ	ΠΡΟΟΔΟΥ	43	-	-	-	-	-	-
ΖΑΚΥΝΘΟΥ (ΑΓΑΠΗΣ)	ΔΙΓΕΝΗ ΑΚΡΙΤΑ	ΣΟΥΛΙΩΤΩΝ	4	-	-	-	-	-	-
ΡΑΣΠΗ	ΒΙΟΛΕΤΤΑΣ (ΠΡΧ ΦΛΟΓΑ)	ΡΑΣΠΗ	2	-	-	-	-	136	-
ΡΟΔΩΝ (ΠΡΧ ΦΛΟΓΑ)	ΠΕΡΙΚΟΚΛΑΔΑΣ	ΠΑΝΣΕΔΩΝ	7	-	-	-	-	60	-
ΗΛΙΑΝΘΟΥ	ΡΟΔΩΝ (ΠΡΧ ΦΛΟΓΑ)	ΑΓΙΑΣ ΟΜΟΟΥΣΙΟΥ ΤΡΙΑΔΟΣ	10	-	-	-	-	141	-
ΓΙΑΣΕΜΙΟΥ	ΜΙΜΟΖΑΣ	ΖΟΥΜΠΟΥΛΙΩΝ	23	-	-	-	-	52	52
ΖΟΥΜΠΟΥΛΙΩΝ	ΡΟΔΩΝ (ΠΡΧ ΦΛΟΓΑ)	ΑΓΙΑΣ ΟΜΟΟΥΣΙΟΥ ΤΡΙΑΔΟΣ	2	-	-	-	-	86	-
ΡΟΔΩΝ (ΠΡΧ ΦΛΟΓΑ)	ΘΕΟΦΑΝΕΙΩΝ	ΜΟΣΧΟΜΠΙΖΕΛΟΥ	11	-	-	-	-	108	-
ΓΑΖΙΑΣ	ΑΓΙΑΣ ΟΜΟΟΥΣΙΟΥ ΤΡΙΑΔΟΣ	ΓΙΑΣΕΜΙΟΥ	2	-	-	-	-	136	-
ΚΑΡΥΔΙΑΣ	Ι.ΜΙΧΑ	ΜΕΤΟΧΙ ΓΕΝΝΗΣΙΟΥ ΘΕΟΤΟΚΟΥ	2	-	-	-	-	479	-
ΧΩΜΑΤΟΔΡΟΜΟΣ	ΖΑΚΥΝΘΟΥ (ΑΓΑΠΗΣ)	ΡΟΥΜΕΛΗΣ	45	-	-	-	-	-	-
ΒΑΡΥΜΠΟΜΠΗΣ	ΒΕΛΑΝΙΔΙΑΣ	ΣΟΦΟΚΛΗ ΤΥΜΒΟΥ	-	-	-	-	221	-	221
ΞΕΝΟΔΟΧΟΥΠΑΛΛΗΛΩΝ	ΠΩΓΩΝΙΟΥ (ΠΡΧ ΚΑΤΕΒΑΣΙΑ)	ΦΙΛΙΑΣ	-	-	-	-	-	56	56
ΔΙΟΝΥΣΙΟΥ ΣΟΛΩΜΟΥ	ΑΡΧΕΛΑΟΥ	ΡΟΥΜΕΛΗΣ	12	-	-	-	184	-	-
ΡΟΥΜΕΛΗΣ	ΣΦΑΚΙΩΝ	ΛΕΧΑΙΝΩΝ	-	-	-	-	-	11	-
ΑΓΙΑΣ ΟΜΟΟΥΣΙΟΥ ΤΡΙΑΔΟΣ	ΑΓΙΑΣ ΤΡΙΑΔΟΣ	ΓΑΖΙΑΣ	10	-	-	-	-	-	-
ΡΟΥΜΕΛΗΣ	ΠΑΡΟΔΟΣ ΠΡΟΟΔΟΥ	ΧΩΜΑΤΟΔΡΟΜΟΣ	-	-	-	-	-	73	-
Ι. ΔΕΔΕ	ΣΤΡΑΤΗ ΜΥΡΙΒΗΛΗ	ΔΑΒΑΚΗ	4	-	-	-	-	84	-
ΝΑΟΥΣΗΣ	ΝΑΟΥΣΗΣ ΠΑΡΟΥ	ΡΟΥΜΕΛΗΣ	7	-	-	-	-	-	-
ΑΓΙΑΣ ΟΜΟΟΥΣΙΟΥ ΤΡΙΑΔΟΣ	ΣΠΑΡΤΗΣ (ΠΡΧ ΦΛΟΓΑ)	ΚΙΣΣΟΥ	-	3	-	-	-	-	3
ΖΑΚΥΝΘΟΥ	ΜΑΡΑΘΩΝΟΜΑΧΩΝ	ΛΕΩΦΟΡΟΣ ΘΡΑΚΟΜΑΚΕΔΩΝΩΝ	4	-	-	-	-	-	-
ΠΕΡΙΚΟΚΛΑΔΑΣ	ΓΙΑΣΕΜΙΟΥ	ΑΓΙΑΣ ΟΜΟΟΥΣΙΟΥ ΤΡΙΑΔΟΣ	4	-	-	-	-	100	-
ΓΛΑΔΙΟΛΑΣ	ΑΓΙΑΣ ΟΜΟΟΥΣΙΟΥ ΤΡΙΑΔΟΣ	ΓΙΑΣΕΜΙΟΥ	100	-	-	-	-	-	-
ΓΙΑΣΕΜΙΟΥ	ΓΑΖΙΑΣ	ΒΙΟΛΕΤΤΑΣ (ΠΡΧ ΦΛΟΓΑ)	-	-	-	52	-	-	-
ΜΙΧΑ	ΑΕΤΟΥ	ΚΛΕΙΣΤΟΥ	-	-	-	-	-	173	-
ΓΙΑΣΕΜΙΟΥ	ΒΙΟΛΕΤΤΑΣ (ΠΡΧ ΦΛΟΓΑ)	ΑΓΡΑΜΠΕΛΗΣ	72	-	-	-	56	-	-
ΦΙΛΩΤΑ	ΠΑΥΛΟΥ ΜΕΛΑ	ΦΙΛΙΠΠΟΥ Β'	24	-	-	-	-	94	-
ΣΦΑΚΙΩΝ	ΖΑΚΥΝΘΟΥ (ΑΓΑΠΗΣ)	ΡΟΥΜΕΛΗΣ	4	-	-	-	-	102	-
ΑΦΟΠΛΙΣΜΟΥ	ΖΑΚΥΝΘΟΥ (ΑΓΑΠΗΣ)	ΡΟΥΜΕΛΗΣ	6	-	-	-	-	72	-
ΑΓΙΑΣ ΟΜΟΟΥΣΙΟΥ ΤΡΙΑΔΟΣ	ΜΟΣΧΟΜΠΙΖΕΛΟΥ	ΘΕΟΦΑΝΕΙΩΝ	115	-	-	-	-	56	-
ΒΟΡΕΙΟΥ ΗΠΕΙΡΟΥ	ΚΑΠΟΔΙΣΤΡΙΟΥ (ΠΡΧ ΑΝΩ ΒΑΡΥΜΠΟΜΠΗ)	ΒΑΡΥΜΠΟΜΠΗΣ	-	-	-	-	338	-	-
ΞΕΝΟΔΟΧΟΥΠΑΛΛΗΛΩΝ	ΠΕΡΓΑΜΟΥ	ΞΕΝΙΑΣ	5	-	-	-	-	49	49
ΡΟΥΜΕΛΗΣ	ΤΗΝΟΥ (ΠΡΧ ΠΡΟΟΔΟΣ)	ΔΟΛΟΠΩΝ	-	-	-	-	-	102	-
ΦΙΛΙΑΣ	ΞΕΝΟΔΟΧΟΥΠΑΛΛΗΛΩΝ	ΜΠΙΛΙΖΑΣ	4	-	-	-	-	65	-
ΚΑΡΑΓΙΩΡΓΟΥ	ΣΤΡΑΤΗ ΜΥΡΙΒΗΛΗ	ΧΩΜΑΤΟΔΡΟΜΟΣ	-	-	-	-	-	86	-

ΣΟΥΛΙΩΤΩΝ	ΖΑΚΥΝΘΟΥ (ΑΓΑΠΗΣ)	ΡΟΥΜΕΛΗΣ	49	-	-	-	-	-	-
ΡΟΔΩΝ (ΠΡΧ ΦΛΟΓΑ)	ΜΙΜΟΖΑΣ	ΖΟΥΜΠΟΥΛΙΩΝ	2	-	-	-	-	-	-
ΑΦΟΠΛΙΣΜΟΥ	ΠΡΟΟΔΟΥ	ΞΕΝΟΔΟΧΟΥΠΑΛΛΗΛΩΝ	11	-	-	-	-	100	-
ΕΥΤΥΧΙΑΣ	ΕΣΤΙΑΣ	ΞΕΝΟΔΟΧΟΥΠΑΛΛΗΛΩΝ	2	-	-	-	-	76	-
Ι.ΔΕΔΕ	ΧΩΜΑΤΟΔΡΟΜΟΣ	ΣΤΡΑΤΗ ΜΥΡΙΒΗΛΗ	21	-	-	-	-	154	-
ΚΑΣΣΑΝΔΡΟΥ	ΚΛΕΙΣΤΟΥ	ΔΗΜΗΤΡΙΟΥ ΠΟΛΙΟΡΚΗΤΟΥ	18	-	-	-	-	40	-
ΡΟΔΩΝ (ΠΡΧ ΦΛΟΓΑ)	ΠΡΙΝΩΝ	ΠΕΡΙΚΟΚΛΑΔΑΣ	-	-	-	-	-	62	-
ΚΑΤΗΦΕΔΩΝ	ΚΑΤΗΦΕΔΩΝ	ΓΙΑΣΕΜΙΩΝ	4	-	-	-	-	196	-
ΑΓΙΑΣ ΟΜΟΟΥΣΙΟΥ ΤΡΙΑΔΟΣ	ΚΑΤΗΦΕΔΩΝ	ΣΠΑΡΤΗΣ (ΠΡΧ ΦΛΟΓΑ)	9	-	-	78	-	-	78
ΠΡΟΟΔΟΥ	ΣΦΑΚΙΩΝ	ΗΠΕΙΡΟΥ (ΠΡΧ ΚΑΤΕΒΑΣΙΑ)	-	-	-	99	-	-	-
ΦΙΛΩΤΑ	ΦΙΛΙΠΠΟΥ Β'	ΜΑΚΕΔΟΝΟΜΑΧΩΝ	83	-	-	-	-	139	-
ΚΛΕΙΣΤΟΥ	ΣΕΛΕΥΚΟΥ	ΚΑΣΣΑΝΔΡΟΥ	9	-	-	-	129	-	129
ΑΓΙΑΣ ΟΜΟΟΥΣΙΟΥ ΤΡΙΑΔΟΣ	ΓΛΑΔΙΟΛΑΣ	ΖΟΥΜΠΟΥΛΙΩΝ	-	-	-	-	-	61	-
ΖΑΚΥΝΘΟΥ (ΑΓΑΠΗΣ)	ΑΓΩΝΙΣΤΩΝ 1821	ΝΙΚΗΦΟΡΟΥ ΜΑΝΔΗΛΑΡΑ	29	-	-	-	-	123	-
ΧΩΜΑΤΟΔΡΟΜΟΣ	ΧΩΜΑΤΟΔΡΟΜΟΣ (38.143246, 23.771380)	ΧΩΜΑΤΟΔΡΟΜΟΣ (38.143645, 23.769527)	3	-	-	-	-	274	-
ΔΑΒΑΚΗ	ΒΑΡΥΜΠΟΜΠΗΣ	ΒΟΥΛΓΑΡΗ	-	-	-	-	-	133	-
Ι. ΔΕΔΕ	Ι. ΜΙΧΑ	ΚΑΡΑΓΙΩΡΓΟΥ	4	-	-	-	-	247	-
ΑΡΜΟΝΙΑΣ	ΞΕΝΟΔΟΧΟΥΠΑΛΛΗΛΩΝ	ΜΠΙΛΙΖΑΣ	54	-	-	-	-	98	-
ΡΟΥΜΕΛΗΣ	ΝΙΚΗΦΟΡΟΥ ΜΑΝΔΗΛΑΡΑ	ΑΓΩΝΙΣΤΩΝ 1821	39	-	-	-	-	68	68
Ι. ΜΙΧΑ	Ι. ΔΕΔΕ	ΓΡΑΒΙΑΣ	2	-	-	204	-	-	-
ΓΙΑΣΕΜΙΟΥ	ΗΛΙΑΝΘΟΥ	ΚΙΣΣΟΥ	-	-	-	-	-	56	-
ΡΟΥΜΕΛΗΣ	ΣΟΥΛΙΩΤΩΝ	ΔΙΓΕΝΗ ΑΚΡΙΤΑ	-	-	-	-	-	36	36
ΦΙΛΙΠΠΟΥ Β'	ΑΜΥΝΤΑ	ΦΙΛΩΤΑ	21	-	-	-	-	89	-
ΜΙΧΑ	ΠΥΡΓΟΥ ΒΑΡΥΜΠΟΜΠΗΣ	Ι. ΜΙΧΑ	-	-	-	-	-	208	208
751	ΚΟΛΟΚΟΤΡΩΝΗ (ΠΡΧ ΑΝΩ ΒΑΡΥΜΠΟΜΠΗ)	ΕΘΝΑΡΧΟΥ ΜΑΚΑΡΙΟΥ (ΠΡΧ ΑΝΩ ΒΑΡΥΜΠΟΜΠΗ)	9	-	-	-	-	-	-
ΑΓΙΟΥ ΣΤΕΦΑΝΟΥ	ΞΕΝΟΔΟΧΟΥΠΑΛΛΗΛΩΝ	ΑΓΙΟΥ ΣΤΕΦΑΝΟΥ 6	4	-	-	-	-	97	-
Ι. ΜΙΧΑ	Ι. ΜΙΧΑ 29	ΧΩΜΑΤΟΔΡΟΜΟΣ	66	-	-	-	-	-	-
ΠΥΡΓΟΥ ΒΑΡΥΜΠΟΜΠΗΣ	ΠΥΡΓΟΥ ΒΑΡΥΜΠΟΜΠΗΣ	ΜΙΧΑ	-	-	-	-	-	91	91
ΚΛΕΙΣΤΟΥ	ΜΙΧΑ	ΣΕΛΕΥΚΟΥ	-	3	-	-	-	57	3
ΜΑΡΑΘΩΝΟΜΑΧΩΝ	ΜΑΡΑΘΩΝΟΜΑΧΩΝ 40	ΡΟΥΜΕΛΗΣ	12	-	-	-	-	302	-
ΓΙΑΣΕΜΙΟΥ	ΚΑΤΗΦΕΔΩΝ	ΜΙΜΟΖΑΣ	-	-	-	-	-	56	-
ΑΓΙΑΣ ΟΜΟΟΥΣΙΟΥ ΤΡΙΑΔΟΣ	ΓΑΖΙΑΣ	ΓΛΑΔΙΟΛΑΣ	59	-	-	-	-	56	-
ΒΑΡΥΜΠΟΜΠΗΣ	ΖΑΛΟΓΓΟΥ	ΔΑΒΑΚΗ	-	-	-	-	-	110	110
ΔΗΜΗΤΡΙΟΥ ΠΟΛΙΟΡΚΗΤΟΥ	ΓΡΑΝΝΙΚΟΥ	ΚΡΑΤΕΡΟΥ	-	-	-	-	-	188	-
ΝΑΟΥΣΗΣ	ΡΟΥΜΕΛΗΣ	ΖΑΚΥΝΘΟΥ (ΑΓΑΠΗΣ)	92	-	-	-	-	-	-
ΑΜΥΝΤΑ	ΦΙΛΙΠΠΟΥ Β'	ΑΜΥΝΤΑ	22	-	-	-	-	98	-
ΖΑΚΥΝΘΟΥ (ΑΓΑΠΗΣ)	ΔΟΛΟΠΩΝ (ΠΡΧ ΞΕΝΟΔΟΧΟΥΠΑΛΛΗΛΩΝ)	ΧΩΜΑΤΟΔΡΟΜΟΣ	2	-	-	-	-	68	-
ΠΑΝΣΕΔΩΝ	ΠΑΝΣΕΔΩΝ	ΡΟΔΩΝ (ΠΡΧ ΦΛΟΓΑ)	32	-	-	-	-	-	-
ΡΟΥΜΕΛΗΣ	ΜΑΡΑΘΩΝΟΜΑΧΩΝ	ΣΟΥΛΙΩΤΩΝ	2	-	-	-	32	-	32
ΛΕΚΚΑ	ΓΑΖΙΑΣ	ΒΙΟΛΕΤΤΑΣ (ΠΡΧ ΦΛΟΓΑ)	-	-	-	-	446	317	763
ΚΟΤΣΥΦΩΝ	ΑΙΤΩΛΙΚΟΥ	ΟΡΦΕΩΣ	-	-	-	120	-	-	-

ΑΓΡΑΜΠΕΛΗΣ	ΓΙΑΣΕΜΙΟΥ	ΑΓΡΑΜΠΕΛΗΣ	6	-	-	-	-	106	-
ΠΡΟΟΔΟΥ	ΠΑΡΟΔΟΣ ΠΡΟΟΔΟΥ	ΤΗΝΟΥ (ΠΡΧ ΠΡΟΟΔΟΣ)	7	-	-	-	-	137	-
ΚΑΣΣΑΝΔΡΟΥ	ΑΝΤΙΟΧΟΥ	ΜΑΚΕΔΟΝΟΜΑΧΩΝ	9	-	-	-	-	308	-
ΡΟΥΜΕΛΗΣ	ΣΦΑΚΙΩΝ	ΡΟΥΜΕΛΗΣ 150	-	-	-	-	114	-	-
ΡΟΥΜΕΛΗΣ	ΔΙΟΝΥΣΙΟΥ ΣΟΛΩΜΟΥ	ΧΑΤΖΗ	2	3	-	-	-	-	3
ΖΑΚΥΝΘΟΥ (ΑΓΑΠΗΣ)	ΜΑΝΙΑΚΙΟΥ	ΧΩΜΑΤΟΔΡΟΜΟΣ	-	-	-	-	-	37	-
ΜΟΣΧΟΜΠΙΖΕΛΟΥ	ΑΓΙΑΣ ΟΜΟΟΥΣΙΟΥ ΤΡΙΑΔΟΣ	ΓΙΑΣΕΜΙΟΥ	45	-	-	-	-	-	-
ΖΑΛΟΓΓΟΥ (ΠΡΧ ΑΓΙΑ ΚΥΡΙΑΚΗ)	ΒΟΥΛΓΑΡΗ	ΒΑΡΥΜΠΟΜΠΗΣ	2	-	-	-	-	-	-
ΛΕΧΑΙΝΩΝ	ΡΟΥΜΕΛΗΣ	ΠΡΟΟΔΟΥ	6	-	-	-	-	146	-
ΠΩΓΩΝΙΟΥ (ΠΡΧ ΚΑΤΕΒΑΣΙΑ)	ΞΕΝΟΔΟΧΟΥ ΠΑΛΛΗΛΩΝ	ΜΠΙΛΙΖΑΣ	6	-	-	-	-	50	-
ΡΟΥΜΕΛΗΣ	ΤΑΥΓΕΤΟΥ (ΠΡΧ ΠΡΟΟΔΟΣ)	ΠΑΠΑΦΛΕΣΣΑ	6	-	-	53	-	-	53
ΦΙΛΙΠΠΟΥ Β'	ΑΡΧΕΛΑΟΥ	ΑΜΥΝΤΑ	58	-	-	-	-	108	-
ΗΠΕΙΡΟΥ (ΠΡΧ ΚΑΤΕΒΑΣΙΑ)	ΞΕΝΙΑΣ	ΗΠΕΙΡΟΥ (ΠΡΧ ΚΑΤΕΒΑΣΙΑ)	6	-	-	-	-	96	-
ΓΙΑΣΕΜΙΟΥ	ΓΛΑΔΙΟΛΑΣ	ΓΑΖΙΑΣ	2	-	-	-	61	-	61
ΠΕΡΓΑΜΟΥ	ΠΡΟΟΔΟΥ	ΞΕΝΟΔΟΧΟΥ ΠΑΛΛΗΛΩΝ	14	-	-	-	-	51	-
ΞΕΝΟΔΟΧΟΥ ΠΑΛΛΗΛΩΝ	ΕΥΤΥΧΙΑΣ	ΕΣΤΙΑΣ	12	-	-	56	-	-	-
ΠΡΟΟΔΟΥ	ΤΑΥΓΕΤΟΥ (ΠΡΧ ΠΡΟΟΔΟΣ)	ΠΑΠΑΦΛΕΣΣΑ	2	-	-	-	-	48	-
ΑΓΙΑΣ ΟΜΟΟΥΣΙΟΥ ΤΡΙΑΔΟΣ	ΜΙΜΟΖΑΣ	ΚΑΤΗΦΕΔΩΝ	81	-	-	56	-	-	56
ΓΡΑΒΙΑΣ	ΓΡΑΒΙΑΣ	ΓΡΑΒΙΑΣ	7	-	-	-	-	74	-
ΓΙΑΣΕΜΙΟΥ	ΣΠΑΡΤΗΣ (ΠΡΧ ΦΛΟΓΑ)	ΚΑΤΗΦΕΔΩΝ	-	-	-	-	-	64	-
ΠΡΟΟΔΟΥ	ΑΦΟΠΛΙΣΜΟΥ	ΦΙΛΙΑΣ	5	-	-	-	-	-	-
ΛΕΧΑΙΝΩΝ	ΡΟΥΜΕΛΗΣ	ΠΡΟΟΔΟΥ	10	-	-	250	-	-	-
ΑΓΙΟΥ ΝΙΚΟΛΑΟΥ	ΠΥΡΓΟΥ ΒΑΡΥΜΠΟΜΠΗΣ	ΑΓΙΟΥ ΝΙΚΟΛΑΟΥ 6	-	-	-	-	-	151	-
ΜΑΚΕΔΟΝΙΑΣ	ΚΑΡΑΤΑΣΟΥ	ΠΑΥΛΟΥ ΜΕΛΑ	4	-	-	128	-	-	128
ΞΕΝΟΔΟΧΟΥ ΠΑΛΛΗΛΩΝ	ΣΥΝΥΠΑΡΞΗΣ	ΜΩΡΙΑ	52	-	-	55	-	-	-
ΞΕΝΟΔΟΧΟΥ ΠΑΛΛΗΛΩΝ	ΦΙΛΙΑΣ	ΑΛΛΗΛΕΓΓΥΗΣ	12	-	-	-	50	-	50
ΔΗΜΗΤΡΙΟΥ ΡΑΠΤΗ	ΒΑΡΥΜΠΟΜΠΗΣ	ΔΗΜΗΤΡΙΟΥ ΡΑΠΤΗ 19	2	-	-	-	-	191	-
ΑΜΑΡΑΝΘΟΥ	ΑΓΙΑΣ ΟΜΟΟΥΣΙΟΥ ΤΡΙΑΔΟΣ	ΓΙΑΣΕΜΙΟΥ	32	-	-	-	-	-	-
ΑΡΕΩΣ	ΡΟΥΜΕΛΗΣ	ΠΡΟΟΔΟΥ	12	-	-	-	-	314	-
ΜΑΚΕΔΟΝΟΜΑΧΩΝ	ΜΕΓΑΛΟΥ ΑΛΕΞΑΝΔΡΟΥ	ΚΑΣΣΑΝΔΡΟΥ	13	-	-	127	-	-	127
ΛΕΚΚΑ	ΒΑΡΥΜΠΟΜΠΗΣ	ΓΑΖΙΑΣ	46	-	-	-	-	71	71
ΜΠΙΖΑΝΙΟΥ	ΞΕΝΟΔΟΧΟΥ ΠΑΛΛΗΛΩΝ	ΠΡΟΟΔΟΥ	9	-	-	95	-	-	95
ΒΕΛΑΝΙΔΙΑΣ	ΒΑΡΥΜΠΟΜΠΗΣ	ΚΟΛΟΚΟΤΡΩΝΗ	6	-	-	-	-	265	-
ΜΕΓΔΟΒΑ	ΡΟΥΜΕΛΗΣ	ΠΡΟΟΔΟΥ	4	-	-	-	-	56	-
ΓΡΑΒΙΑΣ	ΓΡΑΒΙΑΣ	ΓΡΑΒΙΑΣ	47	-	-	-	-	-	-
ΡΟΥΜΕΛΗΣ	ΑΔΕΛΦΩΝ ΝΤΟΥΝΑ (ΚΑΠΟΔΙΣΤΡΙΟΥ)	ΝΙΚΗΦΟΡΟΥ ΜΑΝΔΗΛΑΡΑ	2	-	-	-	-	-	-
ΦΙΛΙΠΠΟΥ Β'	ΚΑΡΑΤΑΣΟΥ	ΑΡΧΕΛΑΟΥ	20	-	-	-	-	121	-
ΜΠΑΘΡΕΛΛΟΥ	ΔΑΒΑΚΗ	ΖΑΛΟΓΓΟΥ	2	-	-	-	-	80	-
ΣΟΦΟΚΛΗ ΤΥΜΒΟΥ	ΒΑΡΥΜΠΟΜΠΗΣ	ΤΥΜΒΟΥ ΣΟΦΟΚΛΗ 21	13	-	-	-	256	-	-
ΓΙΑΣΕΜΙΟΥ	ΘΕΟΦΑΝΕΙΩΝ	ΜΟΣΧΟΜΠΙΖΕΛΟΥ	41	-	-	-	-	56	-
ΡΟΥΜΕΛΗΣ	ΧΑΤΖΗ	ΦΟΙΤΗΤΟΥ ΠΑΝΑΓΙΩΤΗ ΒΕΛΛΙΟΥ	61	-	-	-	-	-	-

ΠΑΥΛΟΥ ΜΕΛΑ	ΡΟΥΜΕΛΗΣ	ΦΙΛΩΤΑ	30	-	-	-	-	150	-
ΡΟΥΜΕΛΗΣ	ΜΕΓΔΟΒΑ	ΤΗΝΟΥ (ΠΡΧ ΠΡΟΟΔΟΣ)	5	-	-	-	-	60	-
ΚΑΠΟΔΙΣΤΡΙΟΥ (ΠΡΧ ΑΝΩ ΒΑΡΥΜΠΟΜΠΗΣ)	ΧΩΜΑΤΟΔΡΟΜΟΣ	ΧΩΜΑΤΟΔΡΟΜΟΣ	-	-	-	-	-	596	-
ΠΡΟΟΔΟΥ	ΜΑΝΙΑΚΙΟΥ	ΜΕΓΔΟΒΑ	-	-	-	-	-	38	-
ΑΛΛΗΛΕΓΓΥΗΣ	ΜΠΙΛΙΖΑΣ	ΞΕΝΟΔΟΧΟΥΠΑΛΛΗΛΩΝ	14	-	-	-	-	64	-
ΖΑΚΥΝΘΟΥ (ΑΓΑΠΗΣ)	ΓΡΗΓΟΡΙΟΥ ΛΑΜΠΡΑΚΗ	ΠΑΠΑΦΛΕΣΣΑ	-	3	-	-	-	75	78

2.2 Εγκατάσταση **δέκα (10) καμπινών και δέκα (10) φρεατίων εξυπηρέτησης καμπινών** (φρεάτιο - εξυπηρετούμενη καμπίνα θεωρούνται ως μία ευκολία σύμφωνα με την Α.Π: 528/075/23-6-2009 της Ε.Ε.Τ.Τ.), στα πεζοδρόμια στην συμβολή των οδών, ως εξής:

A/A	CABINET_NO	ΔΙΕΥΘΥΝΣΗ ΚΑΜΠΙΝΑΣ	MANHOLE_ID	FEEDER
1.	500	Ι. ΜΙΧΑ & ΠΥΡΓΟΥ ΒΑΡΥΜΠΟΜΠΗΣ	50001	Yes
2.	501	ΒΑΡΥΜΠΟΜΠΗΣ & ΒΟΡΕΙΟΥ ΗΠΕΙΡΟΥ	50101	Yes
3.	502	ΛΕΚΚΑ & ΓΑΖΙΑΣ (ΠΡΧ ΦΛΟΓΑ)	50201	Yes
4.	503	ΑΓΙΑΣ ΤΡΙΑΔΟΣ & ΣΠΑΡΤΗΣ (ΠΡΧ ΦΛΟΓΑ)	50301	Yes
5.	504	ΜΑΚΕΔΟΝΙΑΣ & ΚΑΡΑΤΑΣΟΥ	50401	Yes
6.	505	ΔΙΟΝΥΣΙΟΥ ΣΟΛΩΜΟΥ & ΡΟΥΜΕΛΗΣ	50501	Yes
7.	506	ΚΛΕΙΣΤΟΥ & ΣΕΛΕΥΚΟΥ	50601	Yes
8.	507	ΖΑΚΥΝΘΟΥ & ΠΑΠΑΦΛΕΣΣΑ	50701	Yes
9.	508	ΜΠΙΖΑΝΙΟΥ & ΠΡΟΟΔΟΥ	50801	Yes
10.	509	ΑΡΕΤΗΣ & ΞΕΝΟΔΟΧΟΥΠΑΛΛΗΛΩΝ	50901	Yes

2.3 Εγκατάσταση **είκοσι εννέα (29) φρεατίων, διαστάσεων 1,40Χ1,00Χ1,20 μ. & 1,80Χ1,90Χ1,60 μ.** στα οδοστρώματα των οδών του Δήμου μας, **εκ των οποίων τα έντεκα (11) είναι FEEDER και έχουν χρέωση ως εξής:**

A/A	CABINET_NO	MANHOLE_ID	FEEDER	ΔΙΕΥΘΥΝΣΗ ΦΡΕΑΤΙΟΥ
1.	500	50000	Yes	ΟΡΦΕΩΣ & Ι. ΜΙΧΑ
2.	500	50003		ΠΥΡΓΟΥ ΒΑΡΥΜΠΟΜΠΗΣ & ΑΓΙΟΥ ΝΙΚΟΛΑΟΥ

3.	500	50004		I. ΜΙΧΑ & I. ΔΕΔΕ
4.	500	50005		I. ΜΙΧΑ 60
5.	500	50006		ΚΑΡΑΓΙΩΡΓΟΥ & ΣΤΡΑΤΗ ΜΥΡΙΒΗΛΗ
6.	501	50104	Yes	ΟΡΦΕΩΣ & ΚΟΤΣΥΦΩΝ
7.	501	50107		ΤΥΜΒΟΥ ΣΟΦΟΚΛΗ & ΑΝΩΝΥΜΗ ΟΔΟΣ (38.136443, 23.785193)
8.	501	50108		ΤΥΜΒΟΥ ΣΟΦΟΚΛΗ & ΑΝΩΝΥΜΗ ΟΔΟΣ (38.142009, 23.785228)
9.	501	50109		ΚΟΛΟΚΟΤΡΩΝΗ & ΑΝΩΝΥΜΗ ΟΔΟΣ (38.143538, 23.780725)
10	502	50206	Yes	ΓΙΑΣΕΜΙΟΥ & ΓΑΖΙΑΣ
11	503	50302		ΓΙΑΣΕΜΙΩΝ & ΚΑΤΗΦΕΔΩΝ
12	504	50403		ΚΑΡΑΤΑΣΟΥ & ΦΙΛΙΠΠΟΥ Β'
13	504	50404	Yes	ΑΡΧΕΛΑΟΥ & ΠΑΥΛΟΥ ΜΕΛΑ
14	504	50405	Yes	ΑΜΥΝΤΑ & ΠΑΥΛΟΥ ΜΕΛΑ
15	504	50406		ΑΜΥΝΤΑ & ΦΙΛΙΠΠΟΥ Β'
16	505	50503	Yes	ΡΟΥΜΕΛΗΣ & ΜΑΡΑΘΩΝΟΜΑΧΩΝ
17	505	50504		ΖΑΚΥΝΘΟΥ & ΔΙΓΕΝΗ ΑΚΡΙΤΑ
18	506	50605	Yes	ΚΑΣΣΑΝΔΡΟΥ & ΜΑΚΕΔΟΝΟΜΑΧΩΝ
19	506	50606	Yes	ΝΕΑΡΧΟΥ & ΜΕΓ. ΑΛΕΞΑΝΔΡΟΥ
20	507	50702	Yes	ΡΟΥΜΕΛΗΣ & ΓΡΗΓΟΡΙΟΥ ΛΑΜΠΡΑΚΗ
21	507	50703	Yes	ΡΟΥΜΕΛΗΣ & ΑΡΕΩΣ
22	508	50802		ΠΡΟΟΔΟΥ & ΣΦΑΚΙΩΝ
23	508	50803		ΡΟΥΜΕΛΗΣ & ΣΦΑΚΙΩΝ
24	508	50804		ΡΟΥΜΕΛΗΣ & ΑΦΟΠΛΙΣΜΟΥ
25	509	50902	Yes	ΞΕΝΟΔΟΧΟΥΠΑΛΛΗΛΩΝ & ΑΦΟΠΛΙΣΜΟΥ
26	509	50903		ΞΕΝΟΔΟΧΟΥΠΑΛΛΗΛΩΝ & ΜΩΡΙΑ
27	509	50904		ΠΡΟΟΔΟΥ & ΜΩΡΙΑ

28	509	50905		ΞΕΝΟΔΟΧΟΥΠΑΛΛΗΛΩΝ & ΕΣΤΙΑΣ
29	509	50906		ΞΕΝΟΔΟΧΟΥΠΑΛΛΗΛΩΝ & ΑΓΙΟΥ ΣΤΕΦΑΝΟΥ

2.4 Κατάληψη τμήματος Οδοστρώματος, ανάλογα με τη θέση των φρεατίων προκειμένου να πραγματοποιηθούν εργασίες περάσματος καλωδίων σε υπάρχουσες σωληνώσεις, μέσω των υφιστάμενων φρεατίων, χωρίς να απαιτούνται εργασίες εκσκαφών ως εξής:

A/A	MANHOLE ID	ΔΙΕΥΘΥΝΣΗ
1.	50807	ΞΕΝΟΔΟΧΟΥΠΑΛΛΗΛΩΝ 162
2.	50806	ΞΕΝΟΔΟΧΟΥΠΑΛΛΗΛΩΝ 174
3.	50805	ΖΑΚΥΝΘΟΥ (ΑΓΑΠΗΣ) 58
4.	50704	ΑΔΕΛΦΩΝ ΝΤΟΥΝΑ (ΚΑΠΟΔΙΣΤΡΙΟΥ) 16
5.	50604	ΚΑΣΣΑΝΔΡΟΥ 43
6.	50602	ΣΕΛΕΥΚΟΥ 20
7.	50603	ΚΑΣΣΑΝΔΡΟΥ 2
8.	50502	ΦΙΛΩΤΑ 1
9.	50402	ΚΑΡΑΤΑΣΟΥ 9
10.	50205	ΒΑΡΥΜΠΟΜΠΗΣ 10
11.	50204	ΒΑΡΥΜΠΟΜΠΗΣ 100
12.	50203	ΛΕΚΚΑ 80
13.	50202	ΓΑΖΙΑΣ 40
14.	50106	ΛΕΚΚΑ 4
15.	50105	ΒΑΡΥΜΠΟΜΠΗΣ 60
16.	50103	ΒΕΛΛΑΝΙΔΙΑΣ 1
17.	50102	ΒΕΛΛΑΝΙΔΙΑΣ 1
18.	50002	ΟΡΦΕΩΣ 43

Και

Α/Α	ΔΙΕΥΘΥΝΣΗ	ΑΠΟ	ΕΩΣ	ΑΡΙΘΜΟΣ ΦΡΕΑΤΙΩΝ
1	ΚΑΡΑΤΑΣΟΥ	ΚΑΡΑΤΑΣΟΥ 31	ΑΡΙΣΤΟΤΕΛΟΥΣ	4
2	ΑΡΙΣΤΟΤΕΛΟΥΣ	ΚΑΡΑΤΑΣΟΥ	ΟΡΦΕΩΣ	3
3	ΟΡΦΕΩΣ	ΑΡΙΣΤΟΤΕΛΟΥΣ	Ι. ΜΙΧΑ	8

Η εγκατάσταση των ανωτέρω ευκολιών απεικονίζεται αναλυτικά στην υποβληθείσα με **αρ. πρωτ. 113317/10-11-2023** αίτηση του Παρόχου, στην οποία επισυνάπτονται οι κατασκευαστικές μελέτες και τα λοιπά σχετικά σχέδια ευκολιών δικτύου, όπως όδευση σε οριζοντιογραφία περιοχής έργου, οι τυπικές διατομές των τομών, κάτοψη, όψη των φρεατίων με τις κατασκευαστικές λεπτομέρειες αυτών. Τα παραπάνω επισυνάπτονται στην οριστική και εγκριθείσα από την Αρμόδια Δημόσια Αρχή μορφή στο Παράρτημα Α' της παρούσας.

3. Διάρκεια Ισχύος

Το Δικαίωμα Διέλευσης, που χορηγείται με την παρούσα, διαρκεί για το χρονικό διάστημα που τελεί εν ισχύ και η Γενική Άδεια του δικαιούχου βάσει της οποίας αυτό χορηγήθηκε. Ο Πάροχος έχει δικαίωμα να παραιτηθεί του χορηγηθέντος δικαιώματος εγγράφως και με βεβαίωση ημεροχρονολογίας προς την αρμόδια Δημόσια Αρχή χορήγησης. Εάν ο Πάροχος παραιτηθεί του δικαιώματος, οι ευκολίες που έχουν εγκατασταθεί βάσει του εν λόγω Δικαιώματος περιέρχονται αυτοδικαίως στην κυριότητα της αρμόδιας Δημόσιας Αρχής. Οι υποχρεώσεις του Παρόχου υπολογίζονται έως την ημέρα παραιτήσεως και τα δικαιώματα του Παρόχου παύουν την ημέρα παραιτήσεως. Υποχρεώσεις του Παρόχου, που προέκυψαν πριν από την ημέρα παραιτήσεως και δεν έχουν εκπληρωθεί μέχρι την ημερομηνία παραιτήσεως, συνεχίζουν να ισχύουν και η αρμόδια Δημόσια Αρχή διατηρεί κάθε δικαίωμά της για διεκδίκηση αυτών.

4. Χρονοδιάγραμμα Εργασιών

Οι εργασίες προβλέπεται να διαρκέσουν **έξι (6) μήνες**, σύμφωνα με το υποβληθέν χρονοδιάγραμμα συμπεριλαμβανομένων των εργασιών πλήρους αποκατάστασης των αναφερόμενων Δημοσίων ή Κοινοχρήστων Ακινήτων στην προηγούμενη κατάσταση. Το αναλυτικό χρονοδιάγραμμα σε μορφή Gantt Chart ή ισοδύναμη, επισυνάπτεται ως **Παράρτημα Β'** της παρούσας.

Σιωπηρή παράταση της χρονικής ισχύος της χορηγούμενης άδειας δεν επιτρέπεται. Σε περίπτωση που ο Πάροχος προβλέπει, ότι δεν είναι δυνατή η ολοκλήρωση του Έργου εντός των χρονικών ορίων ισχύος της άδειας, δύναται να ζητήσει εγγράφως και εγκαίρως την παράταση της ισχύος της χορηγούμενης με την παρούσα άδειας, οπότε η αιτούμενη παράταση θα ισχύει κατόπιν της εγγράφου

συναινέσεως της Υπηρεσίας, η οποία δεν θα αρνείται τη χορήγηση τέτοιας παράτασης χωρίς εύλογη αιτία. Στην περίπτωση δε αυτή θα πρέπει να βρίσκεται σε ισχύ, για όλο το χρόνο της παράτασης τόσο το ασφαλιστήριο συμβόλαιο, όσο και η κατατεθειμένη εγγυητική επιστολή.

Σε περίπτωση που λάβει χώρα υπέρβαση της προαναφερόμενης χρονικής ισχύος της άδειας, χωρίς προηγουμένως να ζητηθεί και να εγκριθεί η παράτασή της, η Υπηρεσία έχει το δικαίωμα να προβαίνει με δικά της συνεργεία στην αποκατάσταση της τομής σε βάρος του Παρόχου και να καταλογίζει στον τελευταίο τη σχετική δαπάνη, η οποία θα εισπράττεται ως δημόσιο έσοδο, σύμφωνα με τις διατάξεις για την είσπραξη των δημοσίων εσόδων, όπως προβλέπεται και από το άρθρο 47 παρ. 3 του Ν.2696/1999 και το άρθρο 7 παρ. 7 του Ν. 3481/2006. Επίσης, στην περίπτωση αυτή καταπίπτουν οι εις χείρας της Υπηρεσίας εγγυητικές επιστολές του Παρόχου.

5. Παρακολούθηση και Πιστοποίηση των Εργασιών

Εξουσιοδοτημένα στελέχη της Υπηρεσίας παρακολουθούν και εποπτεύουν την εκτέλεση των εργασιών στα πλαίσια των χορηγηθέντων Δικαιωμάτων Διέλευσης με τον προβλεπόμενο για κάθε τεχνικό έργο τρόπο και προτείνουν στον υπεύθυνο εργασιών του έργου τα αναγκαία μέτρα που πρέπει να ληφθούν για την αποτροπή κινδύνων, χωρίς να δυσχεραίνεται το έργο της εκσκαφής και, σε περίπτωση βλαβών, τις αναγκαίες εργασίες για την αποκατάστασή τους.

Τόσο ο Πάροχος όσο και οι τυχόν υπεργολάβοι του υποχρεούνται στην αποδοχή των συστάσεων της Υπηρεσίας, εφόσον δεν παρεμποδίζεται η ομαλή διεξαγωγή εργασιών τους.

Η προβλεπόμενη Εγγυητική Επιστολή Καλής Εκτέλεσης των εργασιών καταπίπτει υπέρ της Υπηρεσίας, κατόπιν έγγραφης ειδοποίησης προς την εγγυήτρια τράπεζα και τον Πάροχο στις περιπτώσεις της μη ορθής ή/ και πλημμελούς εκπλήρωσης του έργου. Η κατάπτωση της εγγυητικής γίνεται μετά την πάροδο τριών ημερών από τη σχετική ειδοποίηση.

Επειδή, λόγω της φύσεως των εργασιών κάποιες εργασίες που θα πραγματοποιηθούν με την παρούσα άδεια θα λάβουν χώρα σε ώρες εκτός ωραρίου της Υπηρεσίας όπου δεν δύναται με βάση τις ισχύουσες διατάξεις να παρίστανται στελέχη της Υπηρεσίας μας, όσον αφορά τα μέτρα ασφαλείας κ.λ.π. ισχύουν τα αναφερόμενα στην παράγραφο 8.5 και 8.6 της παρούσης.

6. Αναλογούντα τέλη και τρόπος καταβολής

Το ύψος των τελών Διέλευσης, βάσει του ν.4463/2017, όπως ισχύει, και της παρ. 9 του άρθρου 28, του ν.4070/2012 (ΦΕΚ 6168/31-12-2018) και της υπ' αριθμ. 309/2012 απόφασης του Δ.Σ. Αχαρνών, όπως ισχύει, υπολογίστηκε στο ποσόν των **7.752,80 €** (βλ. **Παράρτημα Γ'**). Ο Πάροχος οφείλει, εντός **είκοσι (20) ημερών** από την κοινοποίηση της παρούσας, να υποβάλει αποδεικτικό κατάθεσης υπέρ του

Δήμου στην Τεχνική Υπηρεσία του Δήμου, για τη **Χορήγηση Δικαιώματος Διέλευσης – Άδεια Εκτέλεσης εργασιών**, για την πληρωμή των τελών αυτών.

Το ύψος των ετησίων τελών Χρήσης Δικαιωμάτων Διέλευσης, βάσει του ν.4463/2017, όπως ισχύει, και της παρ. 9 του άρθρου 28, του ν.4070/2012 (ΦΕΚ 6168/31-12-2018) και της υπ' αριθμ. 309/2012 απόφασης του Δ.Σ. Αχαρνών, υπολογίστηκε στο ποσόν των **2.298,49 €** (βλ. **Παράρτημα Γ'**).

7. Εγγυήσεις – Ασφάλιση

Για την καλή εκτέλεση των παραπάνω εργασιών ο Πάροχος οφείλει, εντός **είκοσι (20) ημερών** από την κοινοποίηση της παρούσας, να υποβάλει Εγγυητική Επιστολή Καλής Εκτέλεσης ύψους **32.712,43 €**, το ύψος της οποίας υπολογίζεται σύμφωνα με το ΦΕΚ 42Α/30-3-2017 νόμος 4463/2017, όπως ισχύει (βλ. **Παράρτημα Γ'**). Η Εγγυητική Επιστολή διαρκεί τουλάχιστο για όσο χρόνο διαρκεί η εκτέλεση εργασιών για τις οποίες χορηγήθηκε η αντίστοιχη άδεια πλέον δώδεκα (12) μηνών.

Ο Πάροχος οφείλει, **εντός είκοσι (20) ημερών** από την κοινοποίηση της παρούσας, να προσκομίσει συμβόλαιο ασφάλισης αστικής ευθύνης, που θα καλύπτει κινδύνους σε άτομα (σωματικές βλάβες) και σε οχήματα και άλλα δίκτυα (υλικές ζημιές) ανά γεγονός και όχι σωρευτικά, κατά τη διάρκεια των εργασιών εκτέλεσης του έργου και αποκατάστασης του Δημοσίου ή Κοινοχρήστου Ακινήτου.

8. Υποχρεώσεις του Παρόχου

8.1 Όροι εκτέλεσης της τομής

8.1.1 Ο Πάροχος δηλώνει και εγγυάται, ότι η εταιρεία στην οποία ανατέθηκε η εκτέλεση του έργου, **την ΛΙΝΑΡΔΟΣ Μ.ΙΚΕ**, διαθέτει την εμπειρία και την τεχνογνωσία, καθώς και ότι κατέχει το προσωπικό και τον εξοπλισμό, που είναι απαραίτητα για την εκτέλεση του Έργου και την εξασφάλιση των τεχνικών και ποιοτικών προδιαγραφών του, σύμφωνα με το περιεχόμενο του **Παραρτήματος Α'** της παρούσας.

8.1.2 Ο Πάροχος υποχρεούται να εκτελεί προσηκόντως και κατά πλήρη εφαρμογή των κανόνων της οικείας τέχνης και επιστήμης το σύνολο των εργασιών, που είναι απαραίτητες για την έντεχνη εκτέλεση και ολοκλήρωση του Έργου, κατά απόλυτη τήρηση των οριζόμενων στην παρούσα και στο **Παράρτημα Α'**.

8.1.3 Ο Πάροχος υποχρεούται να τοποθετήσει τον αγωγό του Δικτύου του σε θέση που να επιτρέπει μελλοντικά την απρόσκοπτη κατασκευή κρασπέδων, ρείθρων, πεζοδρομίων και γενικά να επιτρέπει κάθε μελλοντική επέμβαση, συντήρηση, βελτίωση ή ανακαίνιση της οδού στην οποία εκτέλεσε εργασίες, σύμφωνα με τις υποδείξεις της Υπηρεσίας. Σε καμία περίπτωση οι εργασίες του Παρόχου δε θα παρεμβάλουν εμπόδια στην εκτέλεση μελλοντικών εργασιών οδοποιίας ή έργων βελτίωσης της οδού, στο χώρο εκτέλεσης του έργου.

8.1.4 Η εκσκαφή πρέπει να γίνει με μεγάλη προσοχή γιατί υπάρχει πιθανότητα στο σημείο που γίνεται η τομή να υπάρχουν εγκαταστάσεις των άλλων δικτύων (ΔΕΗ, ΟΤΕ, ΕΥΔΑΠ, ΔΕΠΑ κλπ). Απόλυτα υπεύθυνος για να πάρει σχέδια και στοιχεία για την ύπαρξη άλλων δικτύων είναι ο Πάροχος.

8.1.5 Ο Πάροχος είναι υποχρεωμένος να προβαίνει σε τμηματική αποκατάσταση της τομής σύμφωνα με την πρόοδο των σχετικών εργασιών, ώστε να μη μείνει ανοικτό όρυγμα για διάστημα υπερβαίνον τις δέκα ημέρες από το πέρας των εργασιών επί των οικείων τμημάτων, σύμφωνα με το άρθρο 7 παρ. 7 εδ. α' του Ν. 3481/2006. Ειδικώς επισημαίνεται ότι κατά την διάρκεια εκτέλεσης των εργασιών τομής σε καμία περίπτωση δε θα υπάρχει ανοικτό κατά μήκος όρυγμα μεγαλύτερο των πενήντα (50) μέτρων, εγκάρσιο μεγαλύτερο των τριών (3) μέτρων και θα εξασφαλιστεί με μέριμνα του Παρόχου ασφαλής και απρόσκοπτη κυκλοφορία των πεζών και των οχημάτων. Επίσης δε θα παραμένουν ανοικτά ορύγματα για την εκ των υστέρων κατασκευή των φρεατίων επίσκεψης και κατά την διάρκεια κατασκευής τους (των φρεατίων επίσκεψης), κάθε μέρα μετά το πέρας των εργασιών, τα ανοικτά ορύγματα κατασκευής των φρεατίων θα καλύπτονται με σιδηρές λαμαρίνες πάχους τουλάχιστον δύο (2) εκατοστών εδραζόμενες σταθερά περιμετρικά του ορύγματος, τουλάχιστον πενήντα (50) εκατοστά. Επίσης στις διασταυρώσεις με άλλες κάθετες οδούς δε θα παραμένει ανοικτό όρυγμα, αλλά αυτό θα καλύπτεται με σιδηρές λαμαρίνες, όπως αυτές περιγράφονται παραπάνω.

8.1.6 Σε καμία περίπτωση δεν επιτρέπεται η απόθεση, ούτε και προσωρινά, των προϊόντων εκσκαφής επί της οδού ή σε παράπλευρους χώρους αυτής, αλλά ο Πάροχος έχει την υποχρέωση να επιμελείται της φορτώσεως και της απορρίψεως αυτών σε επιτρεπόμενα προς τούτο μέρη ταυτόχρονα με την εκτέλεση της εκσκαφής.

8.1.7 Ειδικά στην κατασκευή των φρεατίων επίσκεψης του δικτύου θα πρέπει:

α) Η ποιότητα του σκυροδέματος να είναι C 20/25 και ανώτερη.

β) Στα καπάκια επίσκεψης των φρεατίων να δίδεται ιδιαίτερη προσοχή, ώστε να μη δημιουργείται θόρυβος από την κυκλοφορία των οχημάτων, δηλαδή να αποφεύγεται το "κτύπημα" των καπακιών φρεατίων, άλλως αυτά θα αντικαθίστανται άμεσα.

8.2 Όροι αποκατάστασης της τομής

8.2.1 Μετά την ολοκλήρωση της εγκατάστασης του Δικτύου του ο Πάροχος υποχρεούται να προβεί στην επίχωση της τομής, σύμφωνα με την τυπική διατομή την οποία έχει καταθέσει στην Υπηρεσία η οποία αποτελεί τμήμα του Παραρτήματος Α. Η δε οδός θα αποκατασταθεί πλήρως στην προτέρα της μορφή.

8.2.2 Επίσης υποχρεούται να προβεί στην αποκατάσταση της οριζόντιας και κατακόρυφης σήμανσης των οδών στην περίπτωση που αυτές καταστραφούν λόγω των εργασιών τομής.

8.2.3 Η επιφάνεια της τομής, που θα προκύψει μετά το πέρας των εργασιών αποκατάστασής της, πρέπει να είναι απόλυτα προσαρμοσμένη υψομετρικά με το υπόλοιπο οδόστρωμα της οδού, το έρεισμα, το

πεζοδρόμια κ.λ.π.. Εξυπακούεται, ότι ο Πάροχος βαρύνεται, πέραν της αποκατάστασης της τομής, με την απομάκρυνση όλων των υλικών που θα έχουν απομείνει, την απόρριψή τους σε επιτρεπόμενους χώρους και θέσεις, τον καθαρισμό της οδού, των πεζοδρομίων, των ερεισμάτων και την αποκατάσταση της μορφής των οδών και των γύρω χώρων της στην πρότερή τους κατάσταση.

8.2.5 Όλες οι εργασίες αποκατάστασης που προβλέπονται στους ανωτέρω όρους 8.2.1, 8.2.2, 8.2.3, πρέπει να ολοκληρωθούν από τον Πάροχο εντός προθεσμίας δέκα ημερών από το πέρας των οικείων εργασιών, σύμφωνα με το άρθρο 7 παρ. 7 εδ. α' του Ν. 3481/2006.

8.3 Πρόσθετες Υποχρεώσεις

Μετά την περάτωση του Έργου ο Πάροχος υποχρεούται να γνωστοποιήσει εγγράφως στην Υπηρεσία την τοιαύτη περάτωση, όπως επίσης να συντάξει και να υποβάλει στην Υπηρεσία οριζοντιογραφία (σε κλίμακα 1:500), όπου θα σημειώνεται η ακριβής θέση της γραμμής του αγωγού που έχει κατασκευαστεί, τόσο οριζοντιογραφικά όσο και υψομετρικά εξαρτώμενη από σταθερά σημεία, νομίμως υπογεγραμμένα από διπλωματούχο μηχανικό. Επιπροσθέτως, θα αναφέρονται επί της οριζοντιογραφίας και όλα τα λοιπά δίκτυα και οι αντίστοιχες κατασκευές που συναντήθηκαν κατά την εκτέλεση του Έργου, θα σημειώνεται η ακριβής θέση τους και θα είναι και αυτά οριζοντιογραφικά και υψομετρικά εξαρτημένα από σταθερά σημεία.

8.4 Συντήρηση – Επισκευή Δικτύου

Η συντήρηση και η επισκευή του Δικτύου, το οποίο θα εγκαταστήσει ο Πάροχος με βάση το παρόν, βαρύνει αποκλειστικά τον ίδιο, ο οποίος είναι υποχρεωμένος με δικές του δαπάνες και με δική του ευθύνη να αποκαθιστά κάθε βλάβη η οποία θα παρουσιαστεί (καθιζήσεις, φθορά ασφαλτικών κ.λ.π.), αφού προηγουμένως αποκτήσει τη σχετική άδεια της Υπηρεσίας, η οποία θα τη χορηγεί στον Πάροχο εντός της εύλογης ανά περίπτωση προθεσμίας, προκειμένου να πραγματοποιείται εντός της συντομότερης δυνατής προθεσμίας η απαιτούμενη συντήρηση ή επισκευή, λαμβανομένων υπόψη των αναφερομένων στην παρ. 8.6.3 για τις ασφαλικές εργασίες.

8.5 Μέτρα Ασφαλείας

8.5.1 Σε κάθε περίπτωση ο Πάροχος υποχρεούται να λαμβάνει κατά την εκτέλεση του Έργου όλα τα μέτρα ασφάλειας, σχετικά με τους πεζούς και τα οχήματα, όπως αυτά προβλέπονται από τις κείμενες διατάξεις, όπως επίσης θα λαμβάνει και κάθε άλλο μέτρο ασφάλειας το οποίο θα υποδειχθεί είτε από τις αρμόδιες αστυνομικές αρχές είτε από την Υπηρεσία.

Επίσης ο Πάροχος αναλαμβάνει την υποχρέωση τήρησης των όρων και προϋποθέσεων εκτέλεσης του έργου και εναπόθεσης των υλικών που προβλέπονται στο άρθρο 47 του Ν. 2696/1999.

8.5.2 Σε όλη την διάρκεια της εκτέλεσης του Έργου θα τοποθετηθούν με μέριμνα, ευθύνη και έξοδα του Παρόχου πρόσθετες πληροφοριακές, προειδοποιητικές κ.λ.π. πινακίδες οριζόντιας σήμανσης, όπως

επίσης και κατάλληλα στηθαία περίφραξης του ορύγματος, φωτεινοί σηματοδότες, αναλάμποντα προειδοποιητικά σήματα κ.λ.π. και θα λαμβάνεται κάθε μέριμνα για την αποφυγή ατυχημάτων. Επίσης, ο Πάροχος υποχρεούται εκτός των άλλων να εφαρμόζει τα μέτρα ασφάλειας όπως αυτά αναφέρονται στην Τεχνική προδιαγραφή Σήμανσης Εκτελούμενων Οδικών Έργων εντός και εκτός κατοικημένων περιοχών (ΔΙΠΑΔ/οικ.502/1-7-2003 – ΦΕΚ 946/Β/9-7-2003) όπως αυτή ισχύει σήμερα.

8.5.3 Ο Πάροχος αναλαμβάνει την υποχρέωση να κατασκευάζει οποιοδήποτε πρόσθετο μέτρο ασφαλείας της κυκλοφορίας (οχημάτων και πεζών), το οποίο θα του υποδειχθεί από τις αρμόδιες αστυνομικές αρχές ή την Υπηρεσία.

8.5.4 Κάθε πινακίδα σήμανσης, οριοδείκτης ή φωτεινός σηματοδότης, που θα υφίσταται ζημιά κατά τη διάρκεια εκτέλεσης του Έργου, θα αντικαθίσταται άμεσα με δαπάνες και ευθύνη του Παρόχου.

8.6 Ευθύνη

8.6.1 Ο Πάροχος είναι απόλυτα και αποκλειστικά υπεύθυνος για κάθε ζημιά, που θα προκύψει στους αγωγούς και τα δίκτυα των λοιπών οργανισμών κ.λ.π., που θα συναντά κατά την εκτέλεση του Έργου, έστω και αν δεν είναι γνωστή η θέση τους.

8.6.2 Ο Πάροχος είναι απόλυτα και αποκλειστικά υπεύθυνος, ποινικώς και αστικώς, έναντι παντός τρίτου σε περίπτωση οποιουδήποτε ατυχήματος ή ζημίας προκληθεί κατά την εκτέλεση του Έργου.

8.6.3 Ο Πάροχος είναι απόλυτα και αποκλειστικά υπεύθυνος για την τήρηση των πάσης φύσεως υποχρεώσεών του, που απορρέουν από και κατά την εκτέλεση του Έργου, από την εργατική, την ασφαλιστική και την ανά περίπτωση εφαρμοζόμενη νομοθεσία, έναντι του προσωπικού του, των προμηθευτών του, των υπεργολάβων, των φορέων κοινωνικής ασφάλισης και παντός τρίτου εν γένει, χωρίς να υφίσταται οποιαδήποτε ευθύνη της Υπηρεσίας.

Ο Πάροχος για μία διετία είναι υποχρεωμένος να αποκαθιστά με δικές του εξολοκλήρου δαπάνες οιαδήποτε ζημιά προκύψει επί του οδοστρώματος στα σημεία και την όδευση της τομής. Άλλως θα είναι πλήρως και αποκλειστικά (ποινικά και αστικά) υπεύθυνος για οτιδήποτε προκύψει.

8.7 Λοιπές Υποχρεώσεις του Παρόχου

8.7.1 Πριν από την εκτέλεση οποιασδήποτε εργασίας επί, υπό ή υπέρ χώρων που προβλέπονται στο άρθρο 29 του Ν. 3431/2006, όπως ισχύει (άρθρο 28 του Ν. 4070/2012), οι δικαιούχοι Πάροχοι, όπως αυτοί προσδιορίζονται στο άρθρο 3 της παρούσας, τηρούν τις διαδικασίες, τους όρους και τις προϋποθέσεις χορήγησης Δικαιώματος Διέλευσης που ορίζονται στην παρούσα.

8.7.2 Ο Πάροχος δικτύου ηλεκτρονικών επικοινωνιών γνωστοποιεί με έγγραφη ειδοποίηση (ή με τηλεομοιοτυπία ή με ηλεκτρονική αποστολή, ή με e-mail) προς την αρμόδια Δημόσια Αρχή, βάσει του ν. 4463/2017, και του ν. 4070/2012 (κανονισμός καθορισμού τελών ΦΕΚ 6168/31-12-2018), την ολοκλήρωση τμήματος ή του συνόλου των προγραμματισμένων εργασιών του, όπως αυτές

προσδιορίζονται στην παρούσα. Η γνωστοποίηση αυτή κοινοποιείται επίσης και κατά περίπτωση στις υπηρεσίες.

8.7.3 Ο Πάροχος δικτύου ηλεκτρονικών επικοινωνιών γνωστοποιεί με έγγραφη ειδοποίηση προς την Υπηρεσία και την εκάστοτε αρμόδια Αστυνομική Αρχή την πρόθεσή του να προβεί σε πράξεις ή έργα που είναι ευλόγως αναγκαία για την αποκατάσταση βλαβών στο δίκτυό του. Στο κείμενο της γνωστοποίησης περιλαμβάνεται υποχρεωτικά μνεία του αριθμού και της ημερομηνίας της αντίστοιχης απόφασης χορήγησης Δικαιωμάτων Διέλευσης και του χρονοδιαγράμματος των προβλεπόμενων εργασιών αποκατάστασης. Η γνωστοποίηση κοινοποιείται επίσης και στις κατά περίπτωση αρμόδιες υπηρεσίες, όπως αυτές προσδιορίζονται στο ν. 4463/2017, και του ν. 4070/2012 (κανονισμός καθορισμού τελών ΦΕΚ 6168/31-12-2018). Η εκτέλεση του έργου καθ' όλη τη διάρκειά της πρέπει να γίνεται σε συμμόρφωση με τις διατάξεις του (ΚΟΚ), και αν είναι απαραίτητο για τον σκοπό αυτό ο Πάροχος υποχρεούται να απευθυνθεί στην αρμόδια Υπηρεσία για την εκπόνηση κυκλοφοριακής / συγκοινωνιακής μελέτης για το έργο πριν από την εκτέλεση των εργασιών.

8.7.4 Ο Πάροχος κοινοποιεί στο Υπουργείο Υποδομών, Μεταφορών και Δικτύων και στην Ε.Ε.Τ.Τ., σε ηλεκτρονική μορφή, την απόφαση χορήγησης Δικαιωμάτων Διέλευσης και τα δικαιολογητικά βάσει του ν. 4463/2017, και του ν. 4070/2012 (κανονισμός καθορισμού τελών ΦΕΚ 6168/31-12-2018) στην τελική τους μορφή (as build documents). Το Υπουργείο Μεταφορών και Επικοινωνιών τηρεί ηλεκτρονικό Αρχείο των στοιχείων αυτών για τη βέλτιστη άσκηση των κατά Νόμο αρμοδιοτήτων του.

8.7.5 Ο Πάροχος υποχρεούται, κατά τη διάρκεια των εργασιών προς εγκατάσταση ή/και συντήρηση που εκτελεί βάσει του Δικαιώματος Διέλευσης που του χορηγήθηκε, να λαμβάνει όλα τα κατάλληλα μέτρα, ώστε να μην προκαλούνται βλάβες και ζημιές σε πρόσωπα, εγκαταστάσεις ή περιουσίες τρίτων.

8.7.6 Ο Πάροχος είναι αποκλειστικώς υπεύθυνος για κάθε ζημία που προκαλεί σε πρόσωπα, εγκαταστάσεις ή περιουσίες τρίτων ως αποτέλεσμα των εργασιών εγκατάστασης ή/και συντήρησης του δικτύου του και υποχρεούται σε αποκατάσταση κάθε θετικής ή αποθετικής ζημίας εξ αυτού του λόγου.

8.7.7 Ο Πάροχος μεριμνά για την πλήρη αποκατάσταση του χώρου επί, υπέρ ή υπό του οποίου εξετέλεσε εργασίες στο πλαίσιο του χορηγηθέντος σε αυτόν Δικαιώματος Διέλευσης κατά τις αρχές της τέχνης και της επιστήμης και βάσει των εκάστοτε ισχυουσών τεχνικών προδιαγραφών του Υπουργείου Υποδομών, Μεταφορών και Δικτύων ή άλλου αρμόδιου δημόσιου φορέα, σύμφωνα με την κείμενη νομοθεσία. Ο Πάροχος υποχρεούται, με την ολοκλήρωση των έργων, να επαναφέρει στην προηγούμενη κατάσταση όλα τα πράγματα (ενδεικτικά αναφέρονται ασφαλοτάπητες, πεζοδρόμια, ρείθρα, κράσπεδα), τα οποία έχουν υποστεί ζημιές κατά την εκτέλεση των έργων και να δηλώσει εγγράφως στην αρμόδια Δημόσια Αρχή την ημερομηνία περάτωσης των εργασιών. Εάν κατά το χρόνο ισχύος της εγγυητικής επιστολής καλής εκτέλεσης, διαπιστωθούν από την αρμόδια Δημόσια Αρχή, που είναι υπεύθυνη για τη συντήρηση της οδού ατέλειες στην αποκατάσταση (όπως βαθουλώματα, λακκούβες), ο Πάροχος

υποχρεούται αμέσως να επαναλάβει τις αναγκαίες εργασίες αποκατάστασης. Σε κάθε περίπτωση ο Πάροχος μπορεί να έρθει σε συμφωνία με τον αρμόδιο φορέα που είναι υπεύθυνος για τη συντήρηση του χώρου, ώστε η αποκατάσταση του Δημοσίου ή Κοινοχρήστου Ακινήτου να υλοποιηθεί από τον δεύτερο, έναντι ευλόγου τιμήματος, το οποίο καταβάλλει ο Πάροχος σε αυτόν.

8.7.8 Πέραν των υποχρεώσεων που ορίζονται στην παρούσα απόφαση, ο Πάροχος ουδεμία άλλη υποχρέωση υπέχει σε σχέση με την εγκατάσταση, λειτουργία, αξιοποίηση και συντήρηση ευκολιών επί, υπέρ ή υπό χώρων που προβλέπονται στο άρθρο 29 του Ν. 3431/2006, όπως ισχύει (άρθρο 28 του Ν. 4070/2012).

8.7.9 Ο Πάροχος απαιτείται κατά τη μελέτη, υλοποίηση και συντήρηση της εγκατάστασης να τηρεί τις κείμενες διατάξεις περί Ηλεκτρομαγνητικής Συμβατότητας.

8.7.10 Σε κάθε περίπτωση ο Πάροχος υποχρεούται να λάβει όλα τα αναγκαία μέτρα που θα εξασφαλίζουν:

- την ασφαλή διέλευση πεζών, σύμφωνα με το άρθρο 48 του Κώδικα Οδικής Κυκλοφορίας (ΚΟΚ), που κυρώθηκε με το Ν. 2696/1999, όπως ισχύει
- την ασφαλή διέλευση οχημάτων
- την αποφυγή ζημιών στις όμορες ιδιοκτησίες
- την αποφυγή ζημιών στα άλλα δίκτυα κοινής ωφέλειας
- την κατάλληλη οδική σήμανση σύμφωνα με το άρθρο 9 του ΚΟΚ
- τον απεγκλωβισμό των ήδη σταθμευμένων οχημάτων.

Είναι υποχρεωτική επίσης η τοποθέτηση από τον Πάροχο πινακίδας πληροφόρησης, όπου θα αναγράφεται ο κύριος του έργου (Πάροχος), ο ανάδοχος, καθώς επίσης και ο αριθμός πρωτοκόλλου της απόφασης χορήγησης του Δικαιώματος Διέλευσης.

8.7.11 Το κατάστρωμα του δρόμου πρέπει να αποδίδεται ολόκληρο στην κυκλοφορία ελεύθερο από μηχανήματα, μπάζα, ανωμαλίες επιφανείας κ.λπ. μέχρι το πρωί της επόμενης ημέρας και από το μεσημέρι της παραμονής αργιών και γιορτών μέχρι το πρωί της επόμενης αργιών και εορτών. Οι εργασίες μπορεί να εκτελούνται, λόγω του επείγοντος του έργου, τα Σαββατοκύριακα και τις αργίες, κατόπιν έγκρισης σχετικού αιτήματος και ύστερα από συνεννόηση με το αρμόδιο Τμήμα της Τροχαίας.

8.7.12 Για τις περιπτώσεις που η εγκατάσταση και λειτουργία δικτύων ηλεκτρονικών επικοινωνιών εμπίπτει εντός ορίων προστατευόμενων περιοχών του Δικτύου Natura 2000, ο φάκελος αίτησης θα πρέπει να περιλαμβάνει χάρτη κατάλληλης κλίμακας στον οποίο να αποτυπώνονται οι τύποι οικοτόπων της κοινής υπουργικής απόφασης 33318/3028/98 (ΦΕΚ 1289/Β/28-12-1998), όπως ισχύει, που απαντώνται στην άμεση περιοχή Διέλευσης του Δικτύου Ηλεκτρονικών Επικοινωνιών.

9. Δικαιώματα του Παρόχου

Με την παρούσα χορηγούνται στον Πάροχο δικαιώματα εκτέλεσης πάσης φύσεως εργασιών εγκατάστασης και συντήρησης των προβλεπόμενων ευκολιών καθ' όλη τη διάρκεια ισχύος της. Ρητά αναφέρεται ότι επέχει και θέση άδειας εκσκαφών, όπου απαιτείται.

Η αρμόδια Δημόσια Αρχή, εφόσον προβεί σε ανακατασκευή ή/ και επέκταση οδικών δικτύων, στα οποία έχουν εγκατασταθεί ή/ και λειτουργούν δίκτυα και ευκολίες ηλεκτρονικών επικοινωνιών, αναλαμβάνει την υποχρέωση μεταφοράς αυτών και κάλυψης των σχετικών εξόδων. Η διακοπή, επανασύνδεση και επανενεργοποίηση του δικτύου και των ευκολιών γίνεται με ευθύνη του Παρόχου.

10. Ανωτέρα βία

Ο Πάροχος δεν θεωρείται ότι παραβιάζει τις απορρέουσες από την παρούσα υποχρεώσεις του, εάν εμποδίζεται να τις εκπληρώσει για λόγους ανωτέρας βίας. Ως γεγονός ανωτέρας βίας θεωρείται, κατά τις διατάξεις της κείμενης νομοθεσίας, κάθε γεγονός το οποίο βρίσκεται εκτός της σφαίρας επιρροής των μερών και το οποίο αντικειμενικά δεν θα μπορούσε να αποτραπεί ούτε με την επίδειξη άκρως εξιδιασμένης επιμέλειας, εφόσον αυτό συνεπάγεται αντικειμενική αδυναμία του πληττόμενου μέρους προς εκπλήρωση των υποχρεώσεών του. Σε περίπτωση επέλευσης γεγονότων ανωτέρας βίας, οι υποχρεώσεις του Παρόχου, που απορρέουν από την παρούσα και συνδέονται αιτιωδώς με την ανωτέρα βία, αναστέλλονται για όλη τη διάρκεια ισχύος των γεγονότων αυτών, η απόδειξη των οποίων βαρύνει εξ ολοκλήρου τον Πάροχο.

Η μη εκπλήρωση υποχρεώσεων από την πλευρά του προσωπικού, των προμηθευτών, των συνεργατών και των υπεργολάβων του Παρόχου και γενικά των προσώπων που συνεργάζονται μαζί του, οι εργατικές διαφορές, οι απεργίες του προσωπικού του ή τα οικονομικά προβλήματα (αναφερόμενα ενδεικτικά) δεν μπορούν να προβάλλονται ως γεγονότα ανωτέρας βίας.

11. Υποβολή Εγγυήσεων και Εγγράφων

Ο Πάροχος καλείται όπως υποβάλει, **εντός είκοσι (20) ημερών** από την κοινοποίηση της παρούσας, τα ακόλουθα:

α. Εγγυητική Επιστολή Καλής Εκτέλεσης, το ύψος της οποίας, σύμφωνα με το ΦΕΚ 42Α/30-3-2017 νόμος 4463/2017, όπως ισχύει, προσδιορίζεται με Κανονισμό που εκδίδεται από την Ε.Ε.Τ.Τ. και ορίζεται στο 100% του κόστους αποκατάστασης όπως προσδιορίζεται στον αναλυτικό προϋπολογισμό των εργασιών που έχει υποβληθεί. **Η Εγγυητική Επιστολή καλής Εκτέλεσης διαρκεί τουλάχιστο για όσο χρόνο διαρκεί η εκτέλεση εργασιών για τις οποίες χορηγήθηκε η αντίστοιχη άδεια πλέον**

δώδεκα (12) μηνών. Μετά την πάροδο της διάρκειας της η Εγγυητική Επιστολή καλής Εκτέλεσης επιστρέφεται στον Πάροχο Δικτύου Ηλεκτρονικών Επικοινωνιών.

β. Στις περιπτώσεις όπου η αρμόδια Δημόσια Αρχή έχει τροποποιήσει το υποβληθέν σχέδιο όδευσης, ο Πάροχος υποχρεούται να υποβάλει και το τελικό σχεδιάγραμμα όδευσης με όλες τις κατασκευαστικές λεπτομέρειες στα ιδιάζοντα σημεία της όδευσης (ενδεικτικά αναφέρονται διαβάσεις πεζών, διασταυρώσεις, πεζοδρόμια, άλλα δίκτυα). Επιπλέον ο Πάροχος στις ανωτέρω περιπτώσεις υποχρεούται να υποβάλει και το οριστικό σχέδιο κατασκευαστικών λεπτομερειών των ευκολιών που περιλαμβάνει υποχρεωτικά την τεχνική περιγραφή τεχνικών έργων που θα εκτελεστούν και του εξοπλισμού (ενδεικτικά αναφέρονται Υπαίθριες Μονάδες δικτύου, Οικίσκοι), που θα εγκατασταθεί. Κατά περίπτωση θα περιλαμβάνει, ενδεικτικά, τις λεπτομέρειες τυπικών διατομών που θα χρησιμοποιηθούν κατά την όδευση του δικτύου, τις λεπτομέρειες των φρεατίων, τα μέσα ανάρτησης εναέριων δικτύων, τον αριθμό και τη θέση των δέντρων, των οποίων ο αιτών Πάροχος αιτείται την κοπή, τις λεπτομέρειες, σε περίπτωση εγκατάστασής τους, Υπαίθριων Μονάδων δικτύου και Οικίσκων.

γ. Υπεύθυνη Δήλωση του Ν. 1599/1986 του νόμιμου εκπροσώπου του Παρόχου για τη γνωστοποίηση στην κατά τόπο αρμόδια Αστυνομική Αρχή του χρονοδιαγράμματος εκτέλεσης των απαιτούμενων για την ενάσκηση του συγκεκριμένου Δικαιώματος Διέλευσης έργων. Σε περίπτωση, κατά την οποία ο Πάροχος δεν υποβάλει τα ως άνω έγγραφα εντός της προβλεπόμενης προθεσμίας, η αρμόδια Δημόσια Αρχή δύναται, κατόπιν αιτιολογημένης Απόφασής της, να προβεί σε αναστολή ή/ και ανάκληση της σχετικής απόφασης χορήγησης Δικαιώματος Διέλευσης.

12. Λοιπές Άδειες

12.1 Η παρούσα άδεια τομής δεν υποκαθιστά άλλες άδειες, τις οποίες είναι υποχρεωμένος ο Πάροχος να λάβει από άλλους αρμόδιους κατά περίπτωση φορείς για την εκτέλεση των εργασιών, που αποτελούν αντικείμενο του παρόντος.

12.2 Ο Πάροχος υποχρεούται πριν την έναρξη των εργασιών τομής να λάβει την προβλεπόμενη από την οικεία νομοθεσία άδεια από τις κατά τόπους αρμόδιες αστυνομικές αρχές.

13. Παραρτήματα

Στην παρούσα απόφαση επισυνάπτονται και αποτελούν αναπόσπαστο μέρος αυτής τα παρακάτω Παραρτήματα:

Παράρτημα Α' - Κατασκευαστικές μελέτες και λοιπά Σχέδια Ευκολιών Δικτύου που καλύπτονται από την παρούσα.

Παράρτημα Β' - Χρονοδιάγραμμα Εργασιών

Παράρτημα Γ' - Υπολογισμός Τελών Διέλευσης και Τελών Χρήσης Δικαιωμάτων Διέλευσης – Εγγυητικής
Επιστολής Καλής Εκτέλεσης

Παρακαλούμε όπως εισηγηθείτε στο σώμα για την λήψη σχετικής απόφασης.

Ο ΔΙΕΥΘΥΝΤΗΣ
ΤΕΧΝΙΚΩΝ ΥΠΗΡΕΣΙΩΝ

Ο ΑΝΤΙΔΗΜΑΡΧΟΣ
ΤΕΧΝΙΚΩΝ ΥΠΗΡΕΣΙΩΝ
& ΕΡΓΩΝ ΥΠΟΔΟΜΗΣ

ΔΑΜΑΣΚΟΣ ΑΝΑΣΤΑΣΙΟΣ

ΝΙΚΑΣ ΙΩΑΝΝΗΣ



27ο ΘΕΜΑ



ΕΛΛΗΝΙΚΗ ΔΗΜΟΚΡΑΤΙΑ

Αχαρνές 01/02/2024

ΔΗΜΟΣ ΑΧΑΡΝΩΝ

Δ/νση Τεχνικών Υπηρεσιών

Συντάκτης: Μάμμου Κωνσταντίνα

Τηλ.: 213 20 72 513

Email : kmammou@acharnes.gr

ΕΙΣΗΓΗΣΗ

ΠΡΟΣ

Τον κ. Πρόεδρο
του Δημοτικού Συμβουλίου

ΘΕΜΑ : Χορήγηση Δικαιώματος Διέλευσης – Άδεια Εκτέλεσης Εργασιών στην εταιρεία UNITED FIBER Μ.Α.Ε. (αρ. πρωτ. Αίτησης 114363/14-11-2023) με Ανάδοχο εταιρεία την ΕΡΓΑΤΗΚΑΤ ΑΕ

Κύριε Πρόεδρε,

η εταιρεία **UNITED FIBER Μ.Α.Ε.** με την υπ' αρ. πρωτ. **114363/14-11-2023** αίτησή της, ζητάει να της χορηγηθεί Δικαίωμα Διέλευσης για εγκατάσταση δικτύου ηλεκτρονικών επικοινωνιών, σύμφωνα με τις διατάξεις του άρθρου 11 και του παραρτήματος Χ του ν.4463/2017, όπως ισχύει, και της παρ. 9 του άρθρου 28, του ν.4070/2012 (ΦΕΚ 6168/31-12-2018).

Η εταιρεία έχει καταθέσει όλα τα απαραίτητα κάτωθι δικαιολογητικά:

Η υπ' αρ. πρωτ. **114363/14-11-2023** αίτηση, κατασκευαστικές μελέτες και λοιπά Σχέδια Ευκολιών Δικτύου .

1. Ορισμός Αντικλήτου και Στοιχεία Επικοινωνίας

Αντίκλητος: **ΓΕΡΑΣΙΜΙΔΗΣ ΣΩΤΗΡΙΟΣ**

Πάροχος: **UNITED FIBER Μ.Α.Ε.**, η οποία εδρεύει στην οδό **Λ. ΑΘΗΝΩΝ 106 – ΑΘΗΝΑ Τ.Κ. 104 42** τηλ.: **211 190 3846 – 693 223 9121**, fax: **211 412 8929**.

Διανομή μέσω 'ΤΡΙΔΑ' με UID: 65bb9903a53f662ab25a4d7f στις 05/02/24 11:58

2. Περιγραφή του χορηγηθέντος Δικαιώματος Διέλευσης – Διαδρομή όδευσης:

Τα χορηγούμενα από την παρούσα Δικαιώματα διέλευσης αφορούν στα ακόλουθα:

2.1 Εγκατάσταση δικτύων σε χαντάκια **συνολικού μήκους 267,00 m, ως εξής:**

- Τομή επί του οδοστρώματος της **Λ. Ιωνίας** από την οδό **Μαρμάρων**, έως το ύψος της **Λ. Ιωνίας 125, συνολικού μήκους 267,00 m, πλάτους ...0,05.....m και βάθους...0,40... m.**

2.2 Εγκατάσταση **ενός (1) φρεατίου, ως εξής:**

- **Επί του οδοστρώματος της Λ. Ιωνίας 125, 1 Φρεάτιο, διαστάσεων 0,90 X 0,70 X 1,00 m.**

Η εγκατάσταση των ανωτέρω ευκολιών απεικονίζεται αναλυτικά στην υποβληθείσα με **αρ. πρωτ. 114363/14-11-2023** αίτηση του Παρόχου, στην οποία επισυνάπτονται οι κατασκευαστικές μελέτες και τα λοιπά σχετικά σχέδια ευκολιών δικτύου, όπως όδευση σε οριζοντιογραφία περιοχής έργου, οι τυπικές διατομές των τομών, κάτοψη, όψη των φρεατίων με τις κατασκευαστικές λεπτομέρειες αυτών. Τα παραπάνω επισυνάπτονται στην οριστική και εγκριθείσα από την Αρμόδια Δημόσια Αρχή μορφή στο Παράρτημα Α' της παρούσας.

3. Διάρκεια Ισχύος

Το Δικαίωμα Διέλευσης, που χορηγείται με την παρούσα, διαρκεί για το χρονικό διάστημα που τελεί εν ισχύ και η Γενική Άδεια του δικαιούχου βάσει της οποίας αυτό χορηγήθηκε. Ο Πάροχος έχει δικαίωμα να παραιτηθεί του χορηγηθέντος δικαιώματος εγγράφως και με βεβαίωση ημεροχρονολογίας προς την αρμόδια Δημόσια Αρχή χορήγησης. Εάν ο Πάροχος παραιτηθεί του δικαιώματος, οι ευκολίες που έχουν εγκατασταθεί βάσει του εν λόγω Δικαιώματος περιέρχονται αυτοδικαίως στην κυριότητα της αρμόδιας Δημόσιας Αρχής. Οι υποχρεώσεις του Παρόχου υπολογίζονται έως την ημέρα παραιτήσεως και τα δικαιώματα του Παρόχου παύουν την ημέρα παραιτήσεως. Υποχρεώσεις του Παρόχου, που προέκυψαν πριν από την ημέρα παραιτήσεως και δεν έχουν εκπληρωθεί μέχρι την ημερομηνία παραιτήσεως, συνεχίζουν να ισχύουν και η αρμόδια Δημόσια Αρχή διατηρεί κάθε δικαίωμά της για διεκδίκηση αυτών.

4. Χρονοδιάγραμμα Εργασιών

Οι εργασίες προβλέπεται να διαρκέσουν **τέσσερις (4) εβδομάδες**, σύμφωνα με το υποβληθέν χρονοδιάγραμμα συμπεριλαμβανομένων των εργασιών πλήρους αποκατάστασης των αναφερόμενων Δημοσίων ή Κοινοχρήστων Ακινήτων στην προηγούμενη κατάσταση. Το αναλυτικό χρονοδιάγραμμα σε μορφή Gantt Chart ή ισοδύναμη, επισυνάπτεται ως **Παράρτημα Β'** της παρούσας.

Σιωπηρή παράταση της χρονικής ισχύος της χορηγούμενης άδειας δεν επιτρέπεται. Σε περίπτωση που ο Πάροχος προβλέπει, ότι δεν είναι δυνατή η ολοκλήρωση του Έργου

εντός των χρονικών ορίων ισχύος της άδειας, δύναται να ζητήσει εγγράφως και εγκαίρως την παράταση της ισχύος της χορηγούμενης με την παρούσα άδειας, οπότε η αιτούμενη παράταση θα ισχύει κατόπιν της εγγράφου συναινέσεως της Υπηρεσίας, η οποία δεν θα αρνείται τη χορήγηση τέτοιας παράτασης χωρίς εύλογη αιτία. Στην περίπτωση δε αυτή θα πρέπει να βρίσκεται σε ισχύ, για όλο το χρόνο της παράτασης τόσο το ασφαλιστήριο συμβόλαιο, όσο και η κατατεθειμένη εγγυητική επιστολή.

Σε περίπτωση που λάβει χώρα υπέρβαση της προαναφερόμενης χρονικής ισχύος της άδειας, χωρίς προηγουμένως να ζητηθεί και να εγκριθεί η παράτασή της, η Υπηρεσία έχει το δικαίωμα να προβαίνει με δικά της συνεργεία στην αποκατάσταση της τομής σε βάρος του Παρόχου και να καταλογίζει στον τελευταίο τη σχετική δαπάνη, η οποία θα εισπράττεται ως δημόσιο έσοδο, σύμφωνα με τις διατάξεις για την είσπραξη των δημοσίων εσόδων, όπως προβλέπεται και από το άρθρο 47 παρ. 3 του Ν.2696/1999 και το άρθρο 7 παρ. 7 του Ν. 3481/2006. Επίσης, στην περίπτωση αυτή καταπίπτουν οι εις χείρας της Υπηρεσίας εγγυητικές επιστολές του Παρόχου.

5. Παρακολούθηση και Πιστοποίηση των Εργασιών

Εξουσιοδοτημένα στελέχη της Υπηρεσίας παρακολουθούν και εποπτεύουν την εκτέλεση των εργασιών στα πλαίσια των χορηγηθέντων Δικαιωμάτων Διέλευσης με τον προβλεπόμενο για κάθε τεχνικό έργο τρόπο και προτείνουν στον υπεύθυνο εργασιών του έργου τα αναγκαία μέτρα που πρέπει να ληφθούν για την αποτροπή κινδύνων, χωρίς να δυσχεραίνεται το έργο της εκσκαφής και, σε περίπτωση βλαβών, τις αναγκαίες εργασίες για την αποκατάστασή τους.

Τόσο ο Πάροχος όσο και οι τυχόν υπεργολάβοι του υποχρεούνται στην αποδοχή των συστάσεων της Υπηρεσίας, εφόσον δεν παρεμποδίζεται η ομαλή διεξαγωγή εργασιών τους.

Η προβλεπόμενη Εγγυητική Επιστολή Καλής Εκτέλεσης των εργασιών καταπίπτει υπέρ της Υπηρεσίας, κατόπιν έγγραφης ειδοποίησης προς την εγγυήτρια τράπεζα και τον Πάροχο στις περιπτώσεις της μη ορθής ή/ και πλημμελούς εκπλήρωσης του έργου. Η κατάπτωση της εγγυητικής γίνεται μετά την πάροδο τριών ημερών από τη σχετική ειδοποίηση.

Επειδή, λόγω της φύσεως των εργασιών κάποιες εργασίες που θα πραγματοποιηθούν με την παρούσα άδεια θα λάβουν χώρα σε ώρες εκτός ωραρίου της Υπηρεσίας όπου δεν δύναται με βάση τις ισχύουσες διατάξεις να παρίστανται στελέχη της Υπηρεσίας μας, όσον αφορά τα μέτρα ασφαλείας κ.λ.π. ισχύουν τα αναφερόμενα στην παράγραφο 8.5 και 8.6 της παρούσης.

6. Αναλογούντα τέλη και τρόπος καταβολής

Το ύψος των τελών Διέλευσης, βάσει του ν.4463/2017, όπως ισχύει, και της παρ. 9 του άρθρου 28, του ν.4070/2012 (ΦΕΚ 6168/31-12-2018) και της υπ' αριθμ. 309/2012

απόφασης του Δ.Σ. Αχαρνών, όπως ισχύει, υπολογίστηκε στο ποσόν των **352,83 €** (βλ. **Παράρτημα Γ'**). Ο Πάροχος οφείλει, εντός **είκοσι (20) ημερών** από την κοινοποίηση της παρούσας, να υποβάλει αποδεικτικό κατάθεσης υπέρ του Δήμου στην Τεχνική Υπηρεσία του Δήμου, για τη **Χορήγηση Δικαιώματος Διέλευσης – Άδεια Εκτέλεσης εργασιών**, για την πληρωμή των τελών αυτών.

Το ύψος των ετησίων τελών Χρήσης Δικαιωμάτων Διέλευσης, βάσει του ν.4463/2017, όπως ισχύει, και της παρ. 9 του άρθρου 28, του ν.4070/2012 (ΦΕΚ 6168/31-12-2018) και της υπ' αριθμ. 309/2012 απόφασης του Δ.Σ. Αχαρνών, υπολογίστηκε στο ποσόν των **904,32 €** (βλ. **Παράρτημα Γ'**).

7. Εγγυήσεις – Ασφάλιση

Για την καλή εκτέλεση των παραπάνω εργασιών ο Πάροχος οφείλει, εντός **είκοσι (20) ημερών** από την κοινοποίηση της παρούσας, να υποβάλει Εγγυητική Επιστολή Καλής Εκτέλεσης ύψους **150,86 €**, το ύψος της οποίας υπολογίζεται σύμφωνα α) με το ΦΕΚ 42Α/30-3-2017 νόμος 4463/2017, όπως ισχύει και β) ΦΕΚ 6168Β/31-12-2018 (βλ. **Παράρτημα Γ'**). Η Εγγυητική Επιστολή διαρκεί τουλάχιστο για όσο χρόνο διαρκεί η εκτέλεση εργασιών για τις οποίες χορηγήθηκε η αντίστοιχη άδεια πλέον δώδεκα (12) μηνών.

Ο Πάροχος οφείλει, **εντός είκοσι (20) ημερών** από την κοινοποίηση της παρούσας, να προσκομίσει συμβόλαιο ασφάλισης αστικής ευθύνης, που θα καλύπτει κινδύνους σε άτομα (σωματικές βλάβες) και σε οχήματα και άλλα δίκτυα (υλικές ζημιές) ανά γεγονός και όχι σωρευτικά, κατά τη διάρκεια των εργασιών εκτέλεσης του έργου και αποκατάστασης του Δημοσίου ή Κοινοχρήστου Ακινήτου.

8. Υποχρεώσεις του Παρόχου

8.1 Όροι εκτέλεσης της τομής

8.1.1 Ο Πάροχος δηλώνει και εγγυάται, ότι η εταιρεία στην οποία ανατέθηκε η εκτέλεση του έργου, **ΕΡΓΑΤΗΚΑΤ ΑΕ**, διαθέτει την εμπειρία και την τεχνογνωσία, καθώς και ότι κατέχει το προσωπικό και τον εξοπλισμό, που είναι απαραίτητα για την εκτέλεση του Έργου και την εξασφάλιση των τεχνικών και ποιοτικών προδιαγραφών του, σύμφωνα με το περιεχόμενο του Παραρτήματος Α' της παρούσας.

8.1.2 Ο Πάροχος υποχρεούται να εκτελεί προσηκόντως και κατά πλήρη εφαρμογή των κανόνων της οικείας τέχνης και επιστήμης το σύνολο των εργασιών, που είναι απαραίτητες για την έντεχνη εκτέλεση και ολοκλήρωση του Έργου, κατά απόλυτη τήρηση των οριζόμενων στην παρούσα και στο **Παράρτημα Α'**.

8.1.3 Ο Πάροχος υποχρεούται να τοποθετήσει τον αγωγό του Δικτύου του σε θέση που να επιτρέπει μελλοντικά την απρόσκοπτη κατασκευή κρασπέδων, ρείθρων, πεζοδρομίων και γενικά να επιτρέπει κάθε μελλοντική επέμβαση, συντήρηση, βελτίωση ή ανακαίνιση της οδού

στην οποία εκτέλεσε εργασίες, σύμφωνα με τις υποδείξεις της Υπηρεσίας. Σε καμία περίπτωση οι εργασίες του Παρόχου δε θα παρεμβάλουν εμπόδια στην εκτέλεση μελλοντικών εργασιών οδοποιίας ή έργων βελτίωσης της οδού, στο χώρο εκτέλεσης του έργου.

8.1.4 Η εκσκαφή πρέπει να γίνει με μεγάλη προσοχή γιατί υπάρχει πιθανότητα στο σημείο που γίνεται η τομή να υπάρχουν εγκαταστάσεις των άλλων δικτύων (ΔΕΗ, ΟΤΕ, ΕΥΔΑΠ, ΔΕΠΑ κλπ). Απόλυτα υπεύθυνος για να πάρει σχέδια και στοιχεία για την ύπαρξη άλλων δικτύων είναι ο Πάροχος.

8.1.5 Ο Πάροχος είναι υποχρεωμένος να προβαίνει σε τμηματική αποκατάσταση της τομής σύμφωνα με την πρόοδο των σχετικών εργασιών, ώστε να μη μείνει ανοικτό όρυγμα για διάστημα υπερβαίνον τις δέκα ημέρες από το πέρας των εργασιών επί των οικείων τμημάτων, σύμφωνα με το άρθρο 7 παρ. 7 εδ. α' του Ν. 3481/2006. Ειδικώς επισημαίνεται ότι κατά την διάρκεια εκτέλεσης των εργασιών τομής σε καμία περίπτωση δε θα υπάρχει ανοικτό κατά μήκος όρυγμα μεγαλύτερο των πενήντα (50) μέτρων, εγκάρσιο μεγαλύτερο των τριών (3) μέτρων και θα εξασφαλιστεί με μέριμνα του Παρόχου ασφαλής και απρόσκοπτη κυκλοφορία των πεζών και των οχημάτων. Επίσης δε θα παραμένουν ανοικτά ορύγματα για την εκ των υστέρων κατασκευή των φρεατίων επίσκεψης και κατά την διάρκεια κατασκευής τους (των φρεατίων επίσκεψης), κάθε μέρα μετά το πέρας των εργασιών, τα ανοικτά ορύγματα κατασκευής των φρεατίων θα καλύπτονται με σιδηρές λαμαρίνες πάχους τουλάχιστον δύο (2) εκατοστών εδραζόμενες σταθερά περιμετρικά του ορύγματος, τουλάχιστον πενήντα (50) εκατοστά. Επίσης στις διασταυρώσεις με άλλες κάθετες οδούς δε θα παραμένει ανοικτό όρυγμα, αλλά αυτό θα καλύπτεται με σιδηρές λαμαρίνες, όπως αυτές περιγράφονται παραπάνω.

8.1.6 Σε καμία περίπτωση δεν επιτρέπεται η απόθεση, ούτε και προσωρινά, των προϊόντων εκσκαφής επί της οδού ή σε παράπλευρους χώρους αυτής, αλλά ο Πάροχος έχει την υποχρέωση να επιμελείται της φορτώσεως και της απορρίψεως αυτών σε επιτρεπόμενα προς τούτο μέρη ταυτόχρονα με την εκτέλεση της εκσκαφής.

8.1.7 Ειδικά στην κατασκευή των φρεατίων επίσκεψης του δικτύου θα πρέπει:

α) Η ποιότητα του σκυροδέματος να είναι C 20/25 και ανώτερη.

β) Στα καπάκια επίσκεψης των φρεατίων να δίδεται ιδιαίτερη προσοχή, ώστε να μη δημιουργείται θόρυβος από την κυκλοφορία των οχημάτων, δηλαδή να αποφεύγεται το "κτύπημα" των καπακιών φρεατίων, άλλως αυτά θα αντικαθίστανται άμεσα.

8.2 Όροι αποκατάστασης της τομής

8.2.1 Μετά την ολοκλήρωση της εγκατάστασης του Δικτύου του ο Πάροχος υποχρεούται να προβεί στην επίχωση της τομής, σύμφωνα με την τυπική διατομή την οποία έχει καταθέσει

στην Υπηρεσία η οποία αποτελεί τμήμα του Παραρτήματος Α. Η δε οδός θα αποκατασταθεί πλήρως στην προτέρα της μορφή.

8.2.2 Επίσης υποχρεούται να προβεί στην αποκατάσταση της οριζόντιας και κατακόρυφης σήμανσης των οδών στην περίπτωση που αυτές καταστραφούν λόγω των εργασιών τομής.

8.2.3 Η επιφάνεια της τομής, που θα προκύψει μετά το πέρας των εργασιών αποκατάστασής της, πρέπει να είναι απόλυτα προσαρμοσμένη υψομετρικά με το υπόλοιπο οδόστρωμα της οδού, το έρεισμα, το πεζοδρόμιο κ.λ.π.. Εξυπακούεται, ότι ο Πάροχος βαρύνεται, πέραν της αποκατάστασης της τομής, με την απομάκρυνση όλων των υλικών που θα έχουν απομείνει, την απόρριψή τους σε επιτρεπόμενους χώρους και θέσεις, τον καθαρισμό της οδού, των πεζοδρομίων, των ερεισμάτων και την αποκατάσταση της μορφής των οδών και των γύρω χώρων της στην πρότερή τους κατάσταση.

8.2.4 Ειδικά η αποκατάσταση των ασφαλικών οδοστρωμάτων θα γίνεται με φρεζάρισμα και νέο αντιολισθηρό ασφαλικό τάπητα πάχους τουλάχιστον 10 εκατοστών και πλάτους 40 εκατοστών (10 εκατοστά η τομή και 15 εκατοστά εκατέρωθεν του σκάμματος) κατά την όδευση της τομής.

8.2.5 Όλες οι εργασίες αποκατάστασης που προβλέπονται στους ανωτέρω όρους 8.2.1, 8.2.2, 8.2.3, 8.2.4, πρέπει να ολοκληρωθούν από τον Πάροχο εντός προθεσμίας δέκα ημερών από το πέρας των οικείων εργασιών, σύμφωνα με το άρθρο 7 παρ. 7 εδ. α' του Ν. 3481/2006.

8.3 Πρόσθετες Υποχρεώσεις

Μετά την περάτωση του Έργου ο Πάροχος υποχρεούται να γνωστοποιήσει εγγράφως στην Υπηρεσία την τοιαύτη περάτωση, όπως επίσης να συντάξει και να υποβάλει στην Υπηρεσία οριζοντιογραφία (σε κλίμακα 1:500), όπου θα σημειώνεται η ακριβής θέση της γραμμής του αγωγού που έχει κατασκευαστεί, τόσο οριζοντιογραφικά όσο και υψομετρικά εξαρτώμενη από σταθερά σημεία, νομίμως υπογεγραμμένα από διπλωματούχο μηχανικό. Επιπροσθέτως, θα αναφέρονται επί της οριζοντιογραφίας και όλα τα λοιπά δίκτυα και οι αντίστοιχες κατασκευές που συναντήθηκαν κατά την εκτέλεση του Έργου, θα σημειώνεται η ακριβής θέση τους και θα είναι και αυτά οριζοντιογραφικά και υψομετρικά εξαρτημένα από σταθερά σημεία.

8.4 Συντήρηση – Επισκευή Δικτύου

Η συντήρηση και η επισκευή του Δικτύου, το οποίο θα εγκαταστήσει ο Πάροχος με βάση το παρόν, βαρύνει αποκλειστικά τον ίδιο, ο οποίος είναι υποχρεωμένος με δικές του δαπάνες και με δική του ευθύνη να αποκαθιστά κάθε βλάβη η οποία θα παρουσιαστεί (καθιζήσεις, φθορά ασφαλικών κ.λ.π.), αφού προηγουμένως αποκτήσει τη σχετική άδεια της Υπηρεσίας, η οποία θα τη χορηγεί στον Πάροχο εντός της εύλογης ανά περίπτωση προθεσμίας, προκειμένου να πραγματοποιείται εντός της συντομότερης δυνατής προθεσμίας η απαιτούμενη συντήρηση ή

επισκευή, λαμβανομένων υπόψη των αναφερομένων στην παρ. 8.6.3 για τις ασφαλικές εργασίες.

8.5 Μέτρα Ασφαλείας

8.5.1 Σε κάθε περίπτωση ο Πάροχος υποχρεούται να λαμβάνει κατά την εκτέλεση του Έργου όλα τα μέτρα ασφαλείας, σχετικά με τους πεζούς και τα οχήματα, όπως αυτά προβλέπονται από τις κείμενες διατάξεις, όπως επίσης θα λαμβάνει και κάθε άλλο μέτρο ασφαλείας το οποίο θα υποδειχθεί είτε από τις αρμόδιες αστυνομικές αρχές είτε από την Υπηρεσία.

Επίσης ο Πάροχος αναλαμβάνει την υποχρέωση τήρησης των όρων και προϋποθέσεων εκτέλεσης του έργου και εναπόθεσης των υλικών που προβλέπονται στο άρθρο 47 του Ν. 2696/1999.

8.5.2 Σε όλη την διάρκεια της εκτέλεσης του Έργου θα τοποθετηθούν με μέριμνα, ευθύνη και έξοδα του Παρόχου πρόσθετες πληροφοριακές, προειδοποιητικές κ.λ.π. πινακίδες οριζόντιας σήμανσης, όπως επίσης και κατάλληλα στηθαία περίφραξης του ορύγματος, φωτεινοί σηματοδότες, αναλάμποντα προειδοποιητικά σήματα κ.λ.π. και θα λαμβάνεται κάθε μέριμνα για την αποφυγή ατυχημάτων. Επίσης, ο Πάροχος υποχρεούται εκτός των άλλων να εφαρμόζει τα μέτρα ασφαλείας όπως αυτά αναφέρονται στην Τεχνική προδιαγραφή Σήμανσης Εκτελούμενων Οδικών Έργων εντός και εκτός κατοικημένων περιοχών (ΔΙΠΑΔ/οικ.502/1-7-2003 – ΦΕΚ 946/Β/9-7-2003) όπως αυτή ισχύει σήμερα.

8.5.3 Ο Πάροχος αναλαμβάνει την υποχρέωση να κατασκευάζει οποιοδήποτε πρόσθετο μέτρο ασφαλείας της κυκλοφορίας (οχημάτων και πεζών), το οποίο θα του υποδειχθεί από τις αρμόδιες αστυνομικές αρχές ή την Υπηρεσία.

8.5.4 Κάθε πινακίδα σήμανσης, οριοδείκτης ή φωτεινός σηματοδότης, που θα υφίσταται ζημιά κατά τη διάρκεια εκτέλεσης του Έργου, θα αντικαθίσταται άμεσα με δαπάνες και ευθύνη του Παρόχου.

8.6 Ευθύνη

8.6.1 Ο Πάροχος είναι απόλυτα και αποκλειστικά υπεύθυνος για κάθε ζημιά, που θα προκύψει στους αγωγούς και τα δίκτυα των λοιπών οργανισμών κ.λ.π., που θα συναντά κατά την εκτέλεση του Έργου, έστω και αν δεν είναι γνωστή η θέση τους.

8.6.2 Ο Πάροχος είναι απόλυτα και αποκλειστικά υπεύθυνος, ποινικώς και αστικώς, έναντι παντός τρίτου σε περίπτωση οποιουδήποτε ατυχήματος ή ζημίας προκληθεί κατά την εκτέλεση του Έργου.

8.6.3 Ο Πάροχος είναι απόλυτα και αποκλειστικά υπεύθυνος για την τήρηση των πάσης φύσεως υποχρεώσεών του, που απορρέουν από και κατά την εκτέλεση του Έργου, από την εργατική, την ασφαλιστική και την ανά περίπτωση εφαρμοζόμενη νομοθεσία, έναντι του προσωπικού του, των προμηθευτών του, των υπεργολάβων, των φορέων κοινωνικής

ασφάλισης και παντός τρίτου εν γένει, χωρίς να υφίσταται οποιαδήποτε ευθύνη της Υπηρεσίας.

Ο Πάροχος για μία διετία είναι υποχρεωμένος να αποκαθιστά με δικές του εξολοκλήρου δαπάνες οιαδήποτε ζημιά προκύψει επί του οδοστρώματος στα σημεία και την όδευση της τομής, άλλως θα είναι πλήρως και αποκλειστικά (ποινικά και αστικά) υπεύθυνος για οτιδήποτε προκύψει.

8.7 Λοιπές Υποχρεώσεις του Παρόχου

8.7.1 Πριν από την εκτέλεση οποιασδήποτε εργασίας επί, υπό ή υπέρ χώρων που προβλέπονται στο άρθρο 29 του Ν. 3431/2006, όπως ισχύει (άρθρο 28 του Ν. 4070/2012), οι δικαιούχοι Πάροχοι, όπως αυτοί προσδιορίζονται στο άρθρο 3 της παρούσας, τηρούν τις διαδικασίες, τους όρους και τις προϋποθέσεις χορήγησης Δικαιώματος Διέλευσης που ορίζονται στην παρούσα.

8.7.2 Ο Πάροχος δικτύου ηλεκτρονικών επικοινωνιών γνωστοποιεί με έγγραφη ειδοποίηση (ή με τηλεομοιοτυπία ή με ηλεκτρονική αποστολή, ή με e-mail) προς την αρμόδια Δημόσια Αρχή, βάσει του ν. 4463/2017, και του ν. 4070/2012 (κανονισμός καθορισμού τελών ΦΕΚ 6168/31-12-2018), την ολοκλήρωση τμήματος ή του συνόλου των προγραμματισμένων εργασιών του, όπως αυτές προσδιορίζονται στην παρούσα. Η γνωστοποίηση αυτή κοινοποιείται επίσης και κατά περίπτωση στις υπηρεσίες.

8.7.3 Ο Πάροχος δικτύου ηλεκτρονικών επικοινωνιών γνωστοποιεί με έγγραφη ειδοποίηση προς την Υπηρεσία και την εκάστοτε αρμόδια Αστυνομική Αρχή την πρόθεσή του να προβεί σε πράξεις ή έργα που είναι ευλόγως αναγκαία για την αποκατάσταση βλαβών στο δίκτυό του. Στο κείμενο της γνωστοποίησης περιλαμβάνεται υποχρεωτικά μνεία του αριθμού και της ημερομηνίας της αντίστοιχης απόφασης χορήγησης Δικαιωμάτων Διέλευσης και του χρονοδιαγράμματος των προβλεπόμενων εργασιών αποκατάστασης. Η γνωστοποίηση κοινοποιείται επίσης και στις κατά περίπτωση αρμόδιες υπηρεσίες, όπως αυτές προσδιορίζονται στο ν. 4463/2017, και του ν. 4070/2012 (κανονισμός καθορισμού τελών ΦΕΚ 6168/31-12-2018). Η εκτέλεση του έργου καθ' όλη τη διάρκειά της πρέπει να γίνεται σε συμμόρφωση με τις διατάξεις του (ΚΟΚ), και αν είναι απαραίτητο για τον σκοπό αυτό ο Πάροχος υποχρεούται να απευθυνθεί στην αρμόδια Υπηρεσία για την εκπόνηση κυκλοφοριακής / συγκοινωνιακής μελέτης για το έργο πριν από την εκτέλεση των εργασιών.

8.7.4 Ο Πάροχος κοινοποιεί στο Υπουργείο Υποδομών, Μεταφορών και Δικτύων και στην Ε.Ε.Τ.Τ., σε ηλεκτρονική μορφή, την απόφαση χορήγησης Δικαιωμάτων Διέλευσης και τα δικαιολογητικά βάσει του ν. 4463/2017, και του ν. 4070/2012 (κανονισμός καθορισμού τελών ΦΕΚ 6168/31-12-2018) στην τελική τους μορφή (as build documents). Το Υπουργείο Μεταφορών και Επικοινωνιών τηρεί ηλεκτρονικό Αρχείο των στοιχείων αυτών για τη βέλτιστη

άσκηση των κατά Νόμο αρμοδιοτήτων του.

8.7.5 Ο Πάροχος υποχρεούται, κατά τη διάρκεια των εργασιών προς εγκατάσταση ή/και συντήρηση που εκτελεί βάσει του Δικαιώματος Διέλευσης που του χορηγήθηκε, να λαμβάνει όλα τα κατάλληλα μέτρα, ώστε να μην προκαλούνται βλάβες και ζημιές σε πρόσωπα, εγκαταστάσεις ή περιουσίες τρίτων.

8.7.6 Ο Πάροχος είναι αποκλειστικώς υπεύθυνος για κάθε ζημία που προκαλεί σε πρόσωπα, εγκαταστάσεις ή περιουσίες τρίτων ως αποτέλεσμα των εργασιών εγκατάστασης ή/και συντήρησης του δικτύου του και υποχρεούται σε αποκατάσταση κάθε θετικής ή αποθετικής ζημίας εξ αυτού του λόγου.

8.7.7 Ο Πάροχος μεριμνά για την πλήρη αποκατάσταση του χώρου επί, υπέρ ή υπό του οποίου εξετέλεσε εργασίες στο πλαίσιο του χορηγηθέντος σε αυτόν Δικαιώματος Διέλευσης κατά τις αρχές της τέχνης και της επιστήμης και βάσει των εκάστοτε ισχυουσών τεχνικών προδιαγραφών του Υπουργείου Υποδομών, Μεταφορών και Δικτύων ή άλλου αρμόδιου δημόσιου φορέα, σύμφωνα με την κείμενη νομοθεσία. Ο Πάροχος υποχρεούται, με την ολοκλήρωση των έργων, να επαναφέρει στην προηγούμενη κατάσταση όλα τα πράγματα (ενδεικτικά αναφέρονται ασφαλοτάπητες, πεζοδρόμια, ρείθρα, κράσπεδα), τα οποία έχουν υποστεί ζημιές κατά την εκτέλεση των έργων και να δηλώσει εγγράφως στην αρμόδια Δημόσια Αρχή την ημερομηνία περάτωσης των εργασιών. Εάν κατά το χρόνο ισχύος της εγγυητικής επιστολής καλής εκτέλεσης, διαπιστωθούν από την αρμόδια Δημόσια Αρχή, που είναι υπεύθυνη για τη συντήρηση της οδού ατέλειες στην αποκατάσταση (όπως βαθουλώματα, λακκούβες), ο Πάροχος υποχρεούται αμέσως να επαναλάβει τις αναγκαίες εργασίες αποκατάστασης. Σε κάθε περίπτωση ο Πάροχος μπορεί να έρθει σε συμφωνία με τον αρμόδιο φορέα που είναι υπεύθυνος για τη συντήρηση του χώρου, ώστε η αποκατάσταση του Δημοσίου ή Κοινοχρήστου Ακινήτου να υλοποιηθεί από τον δεύτερο, έναντι ευλόγου τιμήματος, το οποίο καταβάλλει ο Πάροχος σε αυτόν.

8.7.8 Πέραν των υποχρεώσεων που ορίζονται στην παρούσα απόφαση, ο Πάροχος ουδεμία άλλη υποχρέωση υπέχει σε σχέση με την εγκατάσταση, λειτουργία, αξιοποίηση και συντήρηση ευκολιών επί, υπέρ ή υπό χώρων που προβλέπονται στο άρθρο 29 του Ν. 3431/2006, όπως ισχύει (άρθρο 28 του Ν. 4070/2012).

8.7.9 Ο Πάροχος απαιτείται κατά τη μελέτη, υλοποίηση και συντήρηση της εγκατάστασης να τηρεί τις κείμενες διατάξεις περί Ηλεκτρομαγνητικής Συμβατότητας.

8.7.10 Σε κάθε περίπτωση ο Πάροχος υποχρεούται να λάβει όλα τα αναγκαία μέτρα που θα εξασφαλίζουν:

- την ασφαλή διέλευση πεζών, σύμφωνα με το άρθρο 48 του Κώδικα Οδικής Κυκλοφορίας (ΚΟΚ), που κυρώθηκε με το Ν. 2696/1999, όπως ισχύει

- την ασφαλή διέλευση οχημάτων
- την αποφυγή ζημιών στις όμορες ιδιοκτησίες
- την αποφυγή ζημιών στα άλλα δίκτυα κοινής ωφέλειας
- την κατάλληλη οδική σήμανση σύμφωνα με το άρθρο 9 του ΚΟΚ
- τον απεγκλωβισμό των ήδη σταθμευμένων οχημάτων.

Είναι υποχρεωτική επίσης η τοποθέτηση από τον Πάροχο πινακίδας πληροφόρησης, όπου θα αναγράφεται ο κύριος του έργου (Πάροχος), ο ανάδοχος, καθώς επίσης και ο αριθμός πρωτοκόλλου της απόφασης χορήγησης του Δικαιώματος Διέλευσης.

8.7.11 Το κατάστρωμα του δρόμου πρέπει να αποδίδεται ολόκληρο στην κυκλοφορία ελεύθερο από μηχανήματα, μπάζα, ανωμαλίες επιφανείας κ.λπ. μέχρι το πρωί της επόμενης ημέρας και από το μεσημέρι της παραμονής αργιών και γιορτών μέχρι το πρωί της επόμενης αργιών και εορτών. Οι εργασίες μπορεί να εκτελούνται, λόγω του επείγοντος του έργου, τα Σαββατοκύριακα και τις αργίες, κατόπιν έγκρισης σχετικού αιτήματος και ύστερα από συνεννόηση με το αρμόδιο Τμήμα της Τροχαίας.

8.7.12 Για τις περιπτώσεις που η εγκατάσταση και λειτουργία δικτύων ηλεκτρονικών επικοινωνιών εμπίπτει εντός ορίων προστατευόμενων περιοχών του Δικτύου Natura 2000, ο φάκελος αίτησης θα πρέπει να περιλαμβάνει χάρτη κατάλληλης κλίμακας στον οποίο να αποτυπώνονται οι τύποι οικοτόπων της κοινής υπουργικής απόφασης 33318/3028/98 (ΦΕΚ 1289/Β/28-12-1998), όπως ισχύει, που απαντώνται στην άμεση περιοχή Διέλευσης του Δικτύου Ηλεκτρονικών Επικοινωνιών.

9. Δικαιώματα του Παρόχου

Με την παρούσα χορηγούνται στον Πάροχο δικαιώματα εκτέλεσης πάσης φύσεως εργασιών εγκατάστασης και συντήρησης των προβλεπόμενων ευκολιών καθ' όλη τη διάρκεια ισχύος της. Ρητά αναφέρεται ότι επέχει και θέση άδειας εκσκαφών, όπου απαιτείται.

Η αρμόδια Δημόσια Αρχή, εφόσον προβεί σε ανακατασκευή ή/ και επέκταση οδικών δικτύων, στα οποία έχουν εγκατασταθεί ή/ και λειτουργούν δίκτυα και ευκολίες ηλεκτρονικών επικοινωνιών, αναλαμβάνει την υποχρέωση μεταφοράς αυτών και κάλυψης των σχετικών εξόδων. Η διακοπή, επανασύνδεση και επανενεργοποίηση του δικτύου και των ευκολιών γίνεται με ευθύνη του Παρόχου.

10. Ανωτέρα βία

Ο Πάροχος δεν θεωρείται ότι παραβιάζει τις απορρέουσες από την παρούσα υποχρεώσεις του, εάν εμποδίζεται να τις εκπληρώσει για λόγους ανωτέρας βίας. Ως γεγονός ανωτέρας βίας θεωρείται, κατά τις διατάξεις της κείμενης νομοθεσίας, κάθε γεγονός το οποίο βρίσκεται εκτός της σφαίρας επιρροής των μερών και το οποίο αντικειμενικά δεν θα μπορούσε να αποτραπεί

ούτε με την επίδειξη άκρως εξιδιασμένης επιμέλειας, εφόσον αυτό συνεπάγεται αντικειμενική αδυναμία του πληττόμενου μέρους προς εκπλήρωση των υποχρεώσεών του. Σε περίπτωση επέλευσης γεγονότων ανωτέρας βίας, οι υποχρεώσεις του Παρόχου, που απορρέουν από την παρούσα και συνδέονται αιτιωδώς με την ανωτέρα βία, αναστέλλονται για όλη τη διάρκεια ισχύος των γεγονότων αυτών, η απόδειξη των οποίων βαρύνει εξ ολοκλήρου τον Πάροχο.

Η μη εκπλήρωση υποχρεώσεων από την πλευρά του προσωπικού, των προμηθευτών, των συνεργατών και των υπεργολάβων του Παρόχου και γενικά των προσώπων που συνεργάζονται μαζί του, οι εργατικές διαφορές, οι απεργίες του προσωπικού του ή τα οικονομικά προβλήματα (αναφερόμενα ενδεικτικά) δεν μπορούν να προβάλλονται ως γεγονότα ανωτέρας βίας.

11. Υποβολή Εγγυήσεων και Εγγράφων

Ο Πάροχος καλείται όπως υποβάλει, εντός είκοσι (20) ημερών από την κοινοποίηση της παρούσας, τα ακόλουθα:

α. Εγγυητική Επιστολή Καλής Εκτέλεσης, το ύψος της οποίας, σύμφωνα α) με το ΦΕΚ 42Α/30-3-2017 νόμος 4463/2017, όπως ισχύει, και β) ΦΕΚ 6168Β/31-12-2018, προσδιορίζεται με Κανονισμό που εκδίδεται από την Ε.Ε.Τ.Τ. και ορίζεται στο 100% του κόστους αποκατάστασης όπως προσδιορίζεται στον αναλυτικό προϋπολογισμό των εργασιών που έχει υποβληθεί. **Η Εγγυητική Επιστολή καλής Εκτέλεσης διαρκεί τουλάχιστο για όσο χρόνο διαρκεί η εκτέλεση εργασιών για τις οποίες χορηγήθηκε η αντίστοιχη άδεια πλέον δώδεκα (12) μηνών.** Μετά την πάροδο της διάρκειας της η Εγγυητική Επιστολή καλής Εκτέλεσης επιστρέφεται στον Πάροχο Δικτύου Ηλεκτρονικών Επικοινωνιών.

β. Στις περιπτώσεις όπου η αρμόδια Δημόσια Αρχή έχει τροποποιήσει το υποβληθέν σχέδιο όδευσης, ο Πάροχος υποχρεούται να υποβάλει και το τελικό σχεδιάγραμμα όδευσης με όλες τις κατασκευαστικές λεπτομέρειες στα ιδιάζοντα σημεία της όδευσης (ενδεικτικά αναφέρονται διαβάσεις πεζών, διασταυρώσεις, πεζοδρόμια, άλλα δίκτυα). Επιπλέον ο Πάροχος στις ανωτέρω περιπτώσεις υποχρεούται να υποβάλει και το οριστικό σχέδιο κατασκευαστικών λεπτομερειών των ευκολιών που περιλαμβάνει υποχρεωτικά την τεχνική περιγραφή τεχνικών έργων που θα εκτελεστούν και του εξοπλισμού (ενδεικτικά αναφέρονται Υπαίθριες Μονάδες δικτύου, Οικίσκοι), που θα εγκατασταθεί. Κατά περίπτωση θα περιλαμβάνει, ενδεικτικά, τις λεπτομέρειες τυπικών διατομών που θα χρησιμοποιηθούν κατά την όδευση του δικτύου, τις λεπτομέρειες των φρεατίων, τα μέσα ανάρτησης εναέριων δικτύων, τον αριθμό και τη θέση των δέντρων, των οποίων ο αιτών Πάροχος αιτείται την κοπή, τις λεπτομέρειες, σε περίπτωση εγκατάστασής τους, Υπαίθριων Μονάδων δικτύου και Οικίσκων.

γ. Υπεύθυνη Δήλωση του Ν. 1599/1986 του νόμιμου εκπροσώπου του Παρόχου για τη γνωστοποίηση στην κατά τόπο αρμόδια Αστυνομική Αρχή του χρονοδιαγράμματος

εκτέλεσης των απαιτούμενων για την ενάσκηση του συγκεκριμένου Δικαιώματος Διέλευσης έργων. Σε περίπτωση, κατά την οποία ο Πάροχος δεν υποβάλει τα ως άνω έγγραφα εντός της προβλεπόμενης προθεσμίας, η αρμόδια Δημόσια Αρχή δύναται, κατόπιν αιτιολογημένης Απόφασής της, να προβεί σε αναστολή ή/ και ανάκληση της σχετικής απόφασης χορήγησης Δικαιώματος Διέλευσης.

12. Λοιπές Άδειες

12.1 Η παρούσα άδεια τομής δεν υποκαθιστά άλλες άδειες, τις οποίες είναι υποχρεωμένος ο Πάροχος να λάβει από άλλους αρμόδιους κατά περίπτωση φορείς για την εκτέλεση των εργασιών, που αποτελούν αντικείμενο του παρόντος.

12.2 Ο Πάροχος υποχρεούται πριν την έναρξη των εργασιών τομής να λάβει την προβλεπόμενη από την οικεία νομοθεσία άδεια από τις κατά τόπους αρμόδιες αστυνομικές αρχές.

13. Παραρτήματα

Στην παρούσα απόφαση επισυνάπτονται και αποτελούν αναπόσπαστο μέρος αυτής τα παρακάτω Παραρτήματα:

Παράρτημα Α' - Κατασκευαστικές μελέτες και λοιπά Σχέδια Ευκολιών Δικτύου που καλύπτονται από την παρούσα.

Παράρτημα Β' - Χρονοδιάγραμμα Εργασιών

Παράρτημα Γ' - Υπολογισμός Τελών Διέλευσης και Τελών Χρήσης Δικαιωμάτων Διέλευσης – Εγγυητικής Επιστολής Καλής Εκτέλεσης

Παρακαλούμε όπως εισηγηθείτε στο σώμα για την λήψη σχετικής απόφασης.

Ο ΔΙΕΥΘΥΝΤΗΣ
ΤΕΧΝΙΚΩΝ ΥΠΗΡΕΣΙΩΝ

Ο ΑΝΤΙΔΗΜΑΡΧΟΣ
ΤΕΧΝΙΚΩΝ ΥΠΗΡΕΣΙΩΝ & ΕΡΓΩΝ ΥΠΟΔΟΜΗΣ

ΔΑΜΑΣΚΟΣ ΑΝΑΣΤΑΣΙΟΣ

ΝΙΚΑΣ ΙΩΑΝΝΗΣ